敦煌寶藏

黃永武博士 主編

新文豐出版公司印行

黃永武博士 主編

敦煌寶藏

第 67 冊

北 1330 ～ 1460 號

新文豐出版公司印行

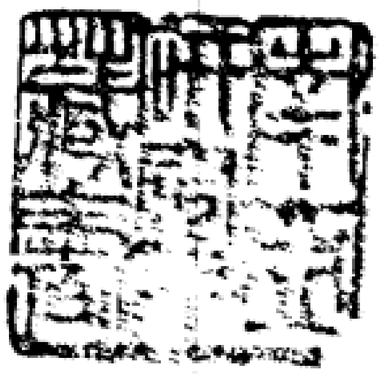

號 1049 美

號 1050 美

號 1051 美

號 1052 美

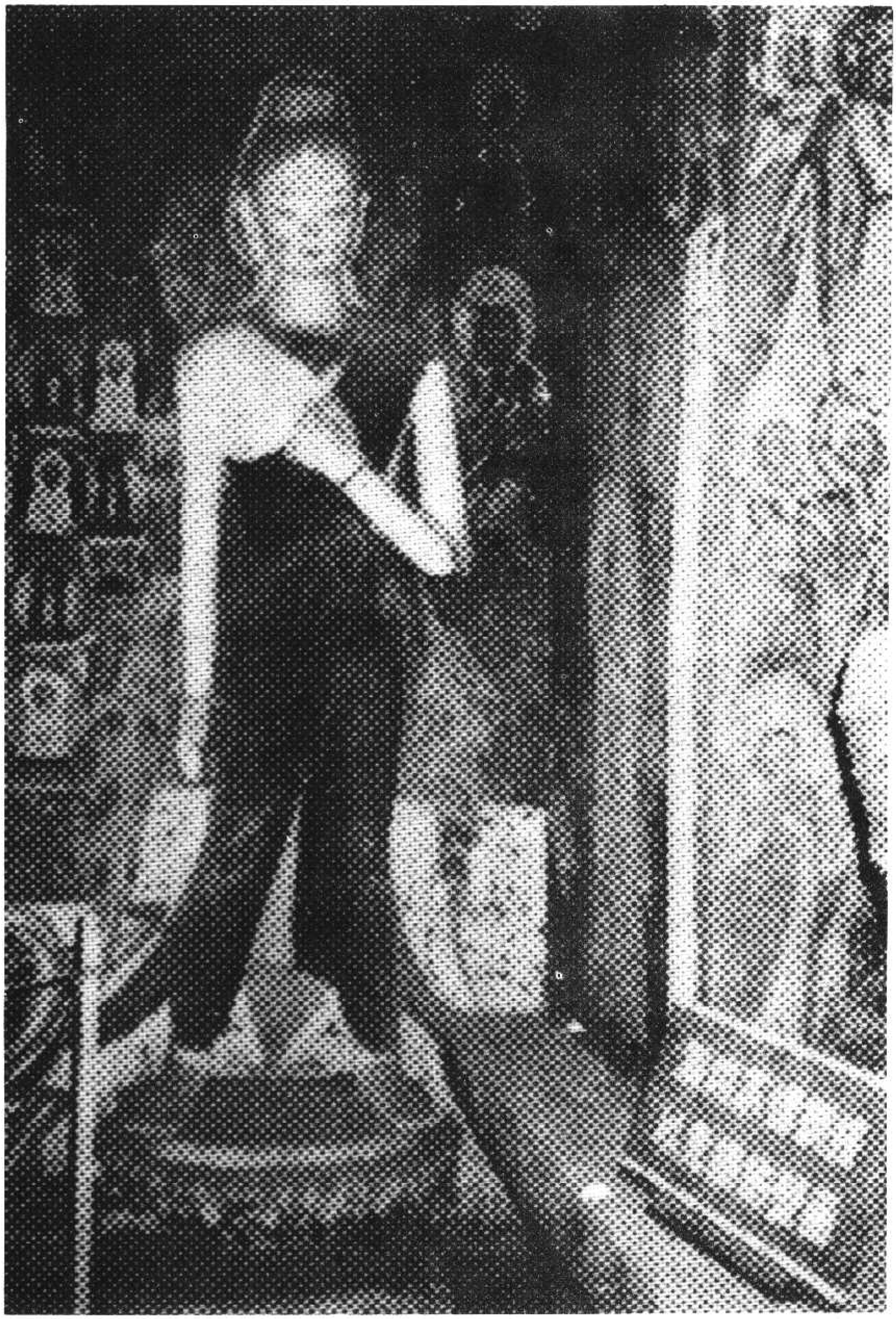

號 1053 美

號 1054 美

號 1055 美

號 1056 美

號 1057 美

敦煌寶藏第六七册目錄

北一三三〇號（致七十二）淨名經集解關中疏卷上釋題菩薩品第四　一

北一三三一號（薑　七十）淨名經集解關中疏菩薩品第十一至見阿閦佛品第十二　二七

北一三三二號（河五十三）淨名經集解關中疏方便品第二至弟子品第三　二九

北一三三三號（位四十八）淨名經集解關中疏肇序佛國品第一　三二

北一三三四號（往九十一）淨名經集解關中疏佛國品第一　三四

北一三三五號（始　十　三）淨名經集解關中疏佛國品第一　三八

北一三三六號（始三十六）淨名經集解關中疏佛國品第一　四〇

北一三三七號（字五十三）淨名經集解關中疏佛國品第一　四一

北一三三八號（乃五十四）淨名經集解關中疏佛國品第一　四二

北一三三九號（岡六十二）淨名經集解關中疏佛國品第一　四三

北一三三九號　背面　社司轉帖及西域文四行　四四

北一三四〇號（歲　十　七）淨名經集解關中疏釋題佛國品第一　四五

北一三四一號（淡五十一）淨名經集解關中疏釋題佛國品第一　四八

北一三四二號（霜　十　六）淨名經集解關中疏佛國品第一至方便品第二　五二

新文豐

北一三四三號（制三十二）淨名經集解關中疏佛國品第一至方便品第二　六一

北一三四四號（夜七十一）淨名經集解關中疏方便品第二　六三

北一三四五號（皇　三）淨名經集解關中疏方便品第二　六四

北一三四六號（重　二十）淨名經集解關中疏佛道品第八　六五

北一三四七號（帝　九十）淨名經集解關中疏見阿閦佛道品第十二　六六

北一三四八號（潛九十八）淨名經集解關中疏菩薩行品第十一　六七

北一三四九號（裳七十三）淨名經集解關中疏弟子品第三　六九

帝綱菩薩、喜根菩薩、無緣觀菩薩等出處　七〇

北一三四九號　背面

北一三五〇號（洪　十　四）淨名經集解關中疏卷上菩薩品第四　七一

北一三五一號（生二十四）淨名經關中釋鈔五重釋道佛國品第一　七五

北一三五一號　背面　八五

北一三五二號（閏九十六）淨名經關中釋鈔卷上釋序文方便品品第二　八七

北一三五二號　背面　九四

北一三五三號（藏　二）淨名經關中釋鈔弟子品第三至觀衆生品第七　九五

北一三五四號（洪　十　一）淨名經關中釋鈔菩薩品第四至觀衆登品第七　一〇三

北一三五五號（河　八　十）淨名經關中釋鈔五重釋題第五判教相　一一〇

北一三五六號（崑九十九）淨名經關中釋鈔五重釋題第五判教相　一一七

北一三五七號（閏　一　百）淨名經關中釋鈔卷下觀衆生品第七至囑累品第十

北一三五八號（騰四十七）淨名經科要文殊師利問疾品第五至囑累品第十四　一二二

北一三五九號（致六十二）淨名經科要佛國品第一至文殊師利問疾品第五　一二六

北一三六〇號（藏六十二）金光明經第四卷序品第一至囑累品第十九　一三〇

北一三六一號（日十一）金光明經第一卷序品第一至空品第五　一三四

北一三六二號（為六十九）金光明經第一卷序品第一至空品第五　一五二

北一三六三號（成十三）金光明經第一卷序品第一至空品第五　一六二

北一三六四號（列五十五）金光明經第一卷序品第一至空品第五　一七二

北一三六五號（昃六十一）金光明經第一卷　一八二

序品第一至空品第五

北一三六六號（騰六十二）金光明經第一卷序品第一至空品第五　一九三

北一三六七號（生九十九）金光明經序品第一至讚歎品第四　二〇三

北一三六八號（水三十九）金光明經序品第一至懺悔品第三　二一二

北一三六九號（河六十六）金光明經序品第一至壽量品第二　二二〇

北一三七〇號（鹹八十八）金光明經第一卷壽量品第二至空品第五　二二三

北一三七一號（光三十九）金光明經懺悔品第三至讚歎品第四　二二四

北一三七二號（金八十三）金光明經懺悔品第三　二三一

北一三七三號（鱗二十七）金光明經四天王品第六至捨身品第十七　二三四

北一三七四號（海八十三）金光明經第二卷　二三八

北一三七五號（崑三十一）金光明經第二卷　四天王品第六至堅牢地神品第九　二四九

北一三七六號（秋四十四）金光明經第二卷　四天王品第六至堅牢地神品第九　二五九

北一三七七號（闕六十七）金光明經第二卷　四天王品第六至堅牢地神品第九　二七〇

北一三七八號（盈　七）金光明經四天王　品第六至功德天品第八　二八〇

北一三七九號（光三十三）金光明經四天王　品第六至功德天品第八　二八七

北一三八〇號（字五十四）金光明經四天王　品第六　二八九

北一三八一號（人　五）金光明經四天王　品第六　二九〇

北一三八二號（珍二十五）金光明經四天王　品第六　二九一

北一三八三號（日四十二）金光明經四天王　品第六　二九三

北一三八四號（杰三十）金光明經四天王　品第六　二九四

北一三八五號（日五十四）金光明經四天王　品第六　二九六

北一三八六號（珍　六）金光明經四天王　品第六　二九七

北一三八七號（洪九十二）金光明經四天王　品第六　二九八

北一三八八號（餘　一）金光明經四天王　品第六　二九九

北一三八八號　背面　金剛峻經金剛頂一切如來深妙秘密金剛界大三昧耶修行佛金剛心地法門密法戒壇法儀則　三〇一

北一三八九號（張六十八）金光明經四天王　品第六　三〇八

北一三九〇號（夜九十五）金光明經四天王　品第六　三一六

北一三九一號（月六十六）金光明經四天王　三二〇

北一三九二號（律五十一）金光明經四天王品第六　三二一

北一三九三號（制七十一）金光明經四天王品第六　三二三

北一三九四號（日六十一）金光明經四天王品第六　三二五

北一三九五號（果七十三）金光明經四天王品第六　三二六

北一三九六號（張五十六）金光明經第二卷　三二八

北一三九七號（師九十）金光明經大辯天神品第七至功德天品第八　三三〇

北一三九八號（荒十二）金光明經功德天品第八至堅牢地神品第九　三三二

北一三九九號（光十三）金光明經功德天神品第八至堅牢地神品第九　三三三

北一四〇〇號（日九）金光明經第二卷　堅牢地神品第九　三三四

北一四〇一號（月八十一）金光明經第三卷　三三七

北一四〇二號（律八十一）金光明經散脂鬼神品第十至除病品第十五　三三九

北一四〇三號（呂三十三）金光明經第三卷　散脂鬼神品第十至善集品第十二　三四九

北一四〇四號（致四十三）金光明經正論品第十一至善集品第十二　三五七

北一四〇五號（鹼五十三）金光明經卷三善集品第十二至除病品第十五　三六二

北一四〇六號（始六十三）金光明經第四卷除病品第十五至流水長者子品第十六　三六四

北一四〇七號（莫六十三）金光明經第四卷　流水長者子品第十六至囑累品第十九　三七〇

北一四〇八號（洪八十九）金光明經第四卷　三七四

北一四〇九號（麗九十）金光明經第四卷　流水長者子品第十九　三八四

北一四一〇號（寒二十八）金光明經第四卷　流水長者子品第十六至囑累品第十九　三九四

北一四一一號（菜十四）金光明經第四卷　流水長者子品第十六至囑累品第十九　四〇四

北一四一二號（雲七十六）金光明經流水長者子品第十六至捨身品第十七　四二二

北一四一三號（鱗十六）金光明經流水長者子品第十六至捨身品第十七　四二九

北一四一四號（盈十六）金光明經流水長者子品第十六　四三五

北一四一五號（重三十五）金光明經第四卷　流水長者子品第十六　四三六

北一四一六號（歲五十）金光明經第四卷　捨身品第十九至囑累品第十九　四三七

北一四一七號（河一百）金光明經第四卷　捨身品第十七至囑累品第十九　四四三

北一四一八號（水九十九）金光明經第四卷　捨身品第十七至囑累品第十九　四四七

北一四一九號（河八十五）金光明經第五卷　捨身品第十七至讚佛品第十八　四四八

北一四二〇號（陽六十一）金光明經捨身品第十七至讚佛品第十八　四五四

北一四二一號（玉四十一）金光明經捨身品第十七　四五七

北一四二二號（鱗二十五）金光明經讚佛品第十八至囑累品第十九　四五八

北一四二三號（號八十六）金光明經第五卷 讚佛品第十八 四六〇
北一四二四號（海六十九）金光明經傳 四六一
北一四二五號（寒七十七）金光明經傳 四六三
北一四二六號（玉五十五）金光明經傳 四六四
北一四二七號（閏四十四）合部金光明經第一卷序品第一至三身分別品第三 四六六
北一四二八號（律三十二）合部金光明經第二卷懺悔品第四至業障滅品第五 四七六
北一四二九號（張三十九）合部金光明經第三卷陀羅尼最淨地品第六 四八七
北一四三〇號（冬三十五）合部金光明經讚歎品第七至依空滿願品第九 四九五
北一四三一號（至三十一）合部金光明經銀主陀羅尼品第十一至大辯天品第十二 五〇二
北一四三二號（雨九十五）合部金光明經第七卷善集品第十七至流水長者子品第二十一 五〇四
北一四三三號（崑四十）合部金光明經第八卷流水長者子品第二十一至付囑品第二十四 五一二
北一四三四號（黃九十六）合部金光明經第八卷流水長者子品第二十一至付囑品第二十四 五二一
北一四三五號（黃二十三）合部金光明經第八卷流水長者子品第二十一至付囑品第二十四 五三一
北一四三六號（往五十二）合部金光明經第八卷捨身品第二十二至付囑品第二十四 五四〇
北一四三七號（河八十二）金光明最勝王經序品第一至四天王觀察人天品第十一 五四七
北一四三八號（宇八十八）金光明最勝王經

北一四三九號（律五十四）金光明最勝王經　序品第一至如來壽量品第二　五六四

北一四四〇號（岡七十八）金光明最勝王經　序品第一至如來壽量品第二　五七二

北一四四一號（官八十一）金光明最勝王經　序品第一至如來壽量品第二　五八二

北一四四二號（號五十九）金光明最勝王經　序品第一至如來壽量品第二　五八六

北一四四三號（玉　八）金光明最勝王經　序品第一至如來壽量品第二　五九三

北一四四四號（闕五十三）金光明最勝王經　序品第一至如來壽量品第二　五九七

北一四四五號（出八十一）金光明最勝王經　序品第一至如來壽量品第二　六一〇

北一四四六號（日四十八）金光明最勝王經　序品第一至如來壽量品第二　六一六

北一四四七號（騰　七十）金光明最勝王經　序品第一至如來壽量品第二　六二一

北一四四八號（為六十四）金光明最勝王經　序品第一至如來壽量品第二　六二五

北一四四九號（洪　十　七）金光明最勝王經　序品第一至如來壽量品第二　六三三

北一四五〇號（芥二十五）金光明最勝王經　序品第一至如來壽量品第二　六三五

北一四五一號（夜三十九）金光明最勝王經　序品第一至如來壽量品第二　六三八

北一四五二號（秋二十六）金光明最勝王經　序品第一至如來壽量品第二　六四四

北一四五二號　背面　帙裨輟綴等字詞辨別四行及殘賬

四行　六五〇

北一四五三號（淡　一）金光明最勝王經　序品第一至如來壽量品第二　六五一

北一四五四號（騰三十八）金光明最勝王經　序品第一至如來壽量品第二　六五三

北一四五五號（藏九十七）金光明最勝王經　序品第一至如來壽量品第二　六五八

北一四五六號（宇三十三）金光明最勝王經　序品第一至如來壽量品第二　六五九

北一四五七號（巨　一百）金光明最勝王經　序品第一至如來壽量品第二　六六六

北一四五八號（劍六十七）金光明最勝王經　序品第一至如來壽量品第二　六六八

北一四五九號（張　十七）金光明最勝王經　序品第一至如來壽量品第二　六七四

北一四六〇號（位四十三）金光明最勝王經　序品第一至如來壽量品第二　六七七

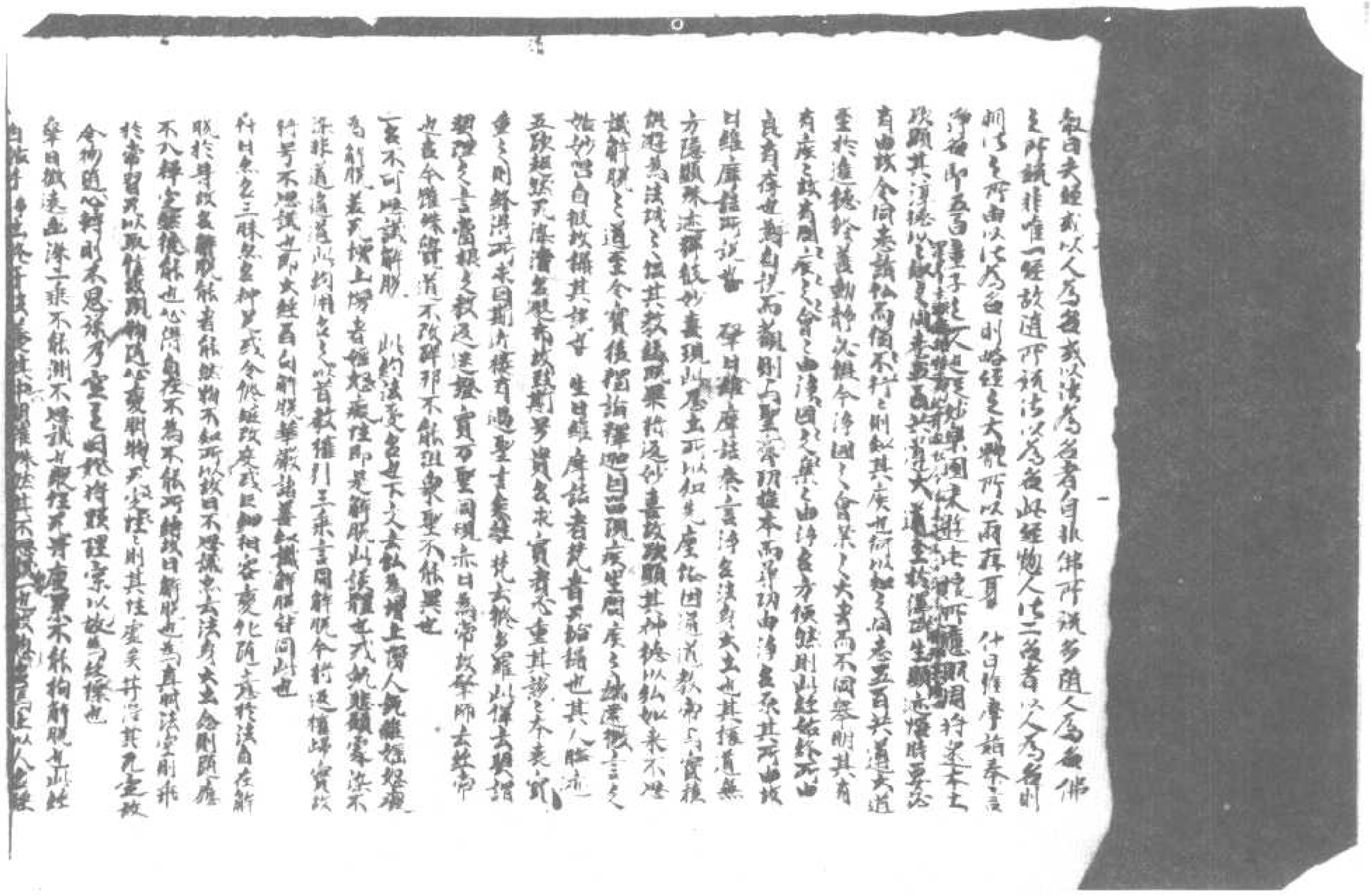

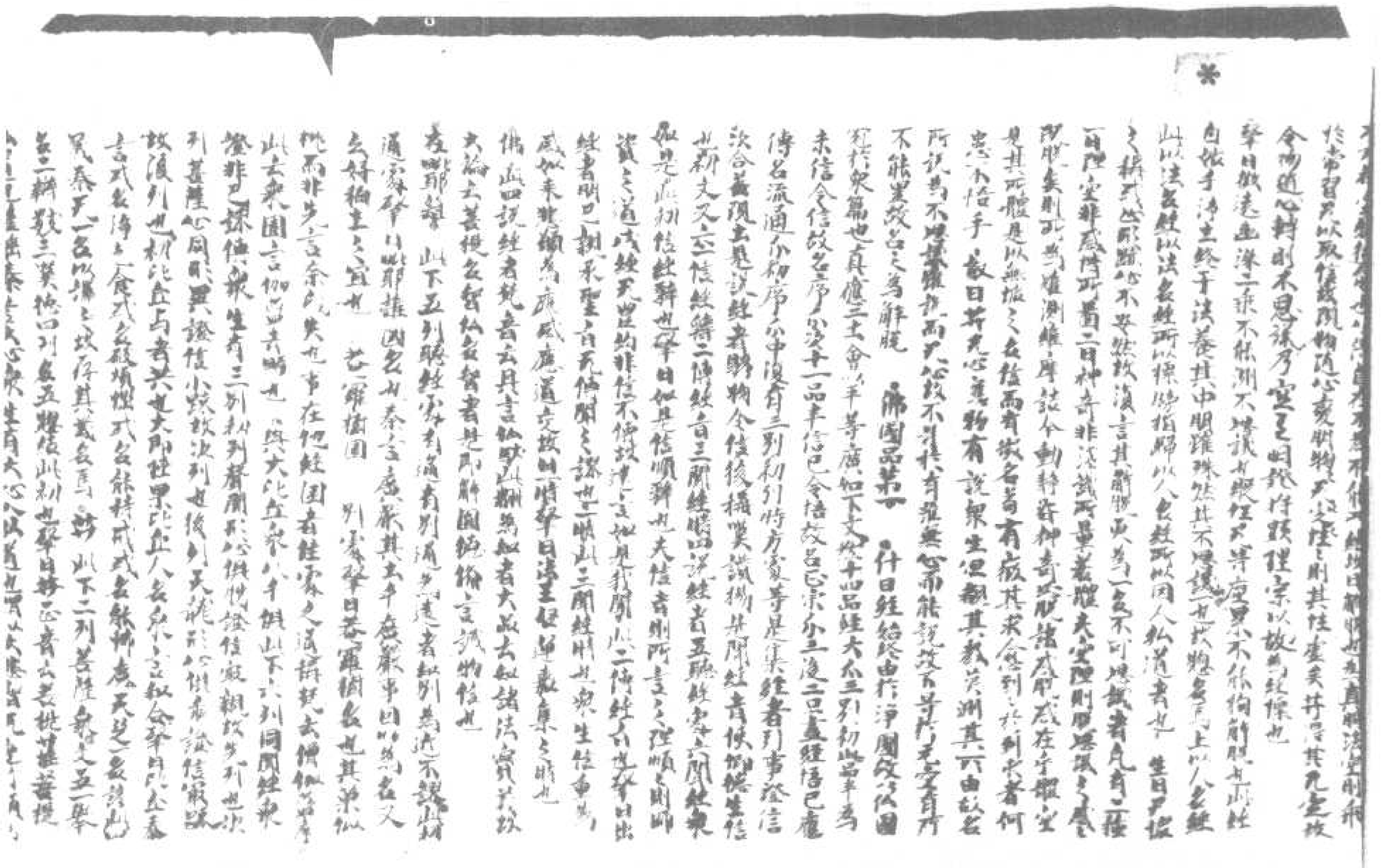

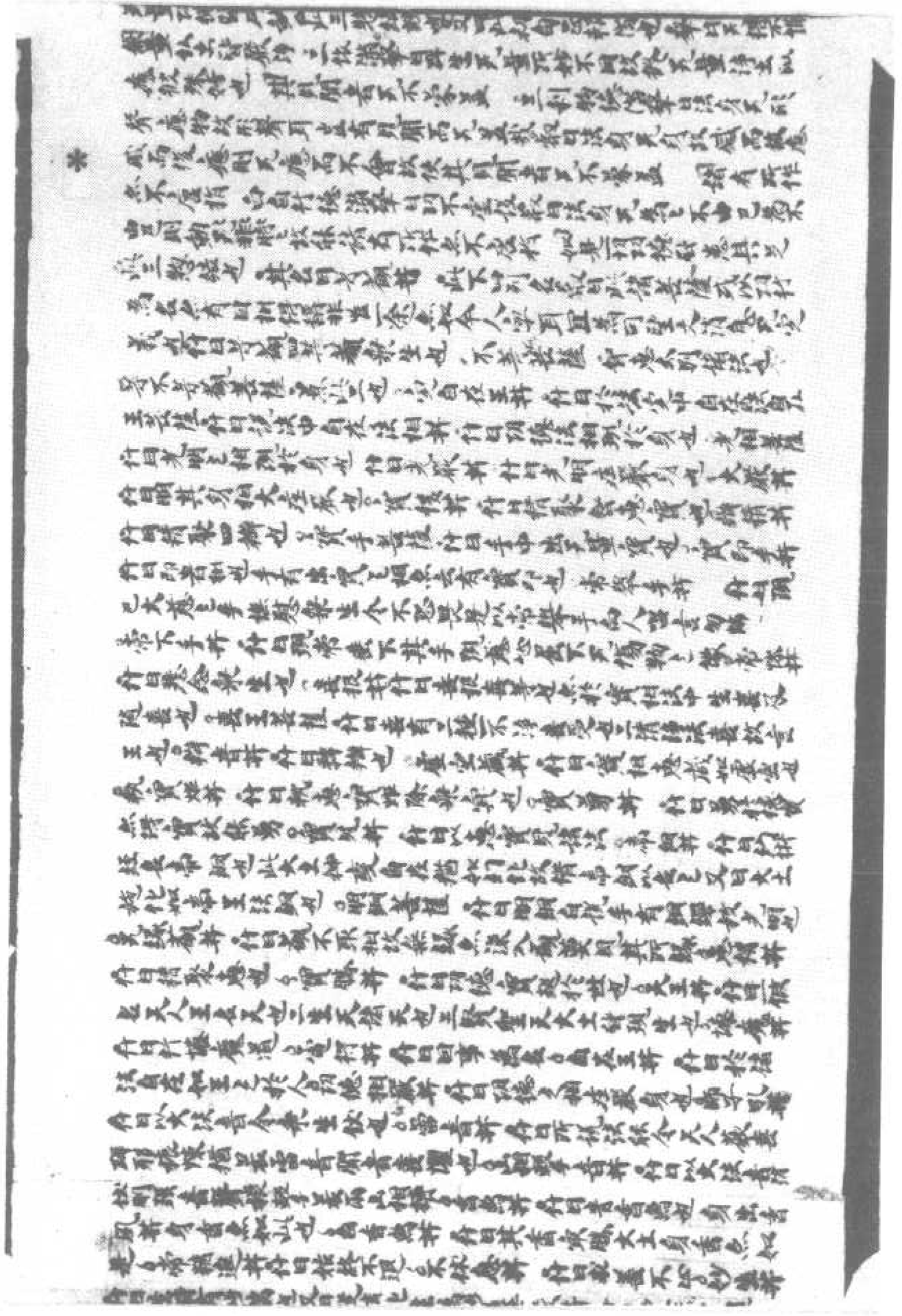

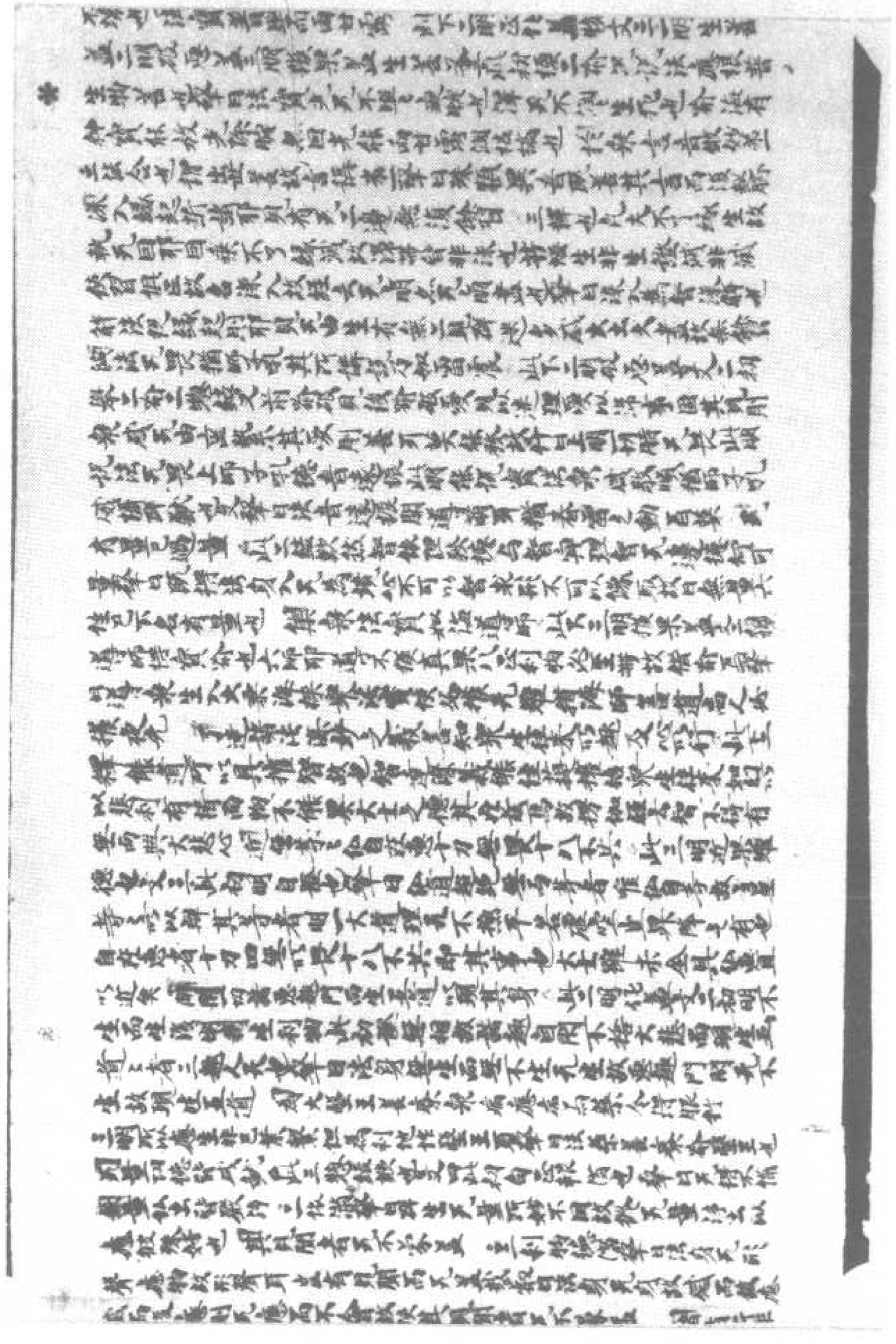

乃是宗閱賢善安於文[illegible]

衆觀希有皆歎仏令我稽首三界尊 此下四行頌上嘆美尊三
奉獻美蓋等歎美世中現等合蓋也衆觀等衆數美擧日微〻
小世所奉至微所現大廣此是如來蓋〻之所現十力者是如來別
稱耳大聖法王衆所帰浄心觀仏靡不忻各見世尊在其前斯則
力不共法 此下第四歎仏三密利物初總此初身密也法王慈悲衆
生帰浄心有脒仏亦随應擧日法身周應猶一月現天衆現百水
不与二乘共也 仏以一音演說法衆生随類各得解皆謂世尊同其語
斯則神力不共法 此下六行歎口密四偈此初二行法詞二辯也随類美
辦諸法各字不同此法辯也皆謂世尊同其言者此詞辯也仏得一切
衆生語言隨〻衆生言〻言不与二乘共也 仏以一音演法衆生各
各隨所解普得受行獲其利斯則神力不共法 此兩行歎義辯也凡
夫亦以因果善惡〻義二乘亦以无常苦空等義大乘亦以不生
滅不實相之義擧日好施者聞施戒者聞戒等異受異行獲其
興利或人天乘果或二乘斷或究竟菩提一兩所潤三華不同豈二乘共
也 仏以一音演法說或有恐畏或歡喜或生厭離或斷疑斯則神力不
共法 此二行樂說辯也擧日衆生聞苦報則恐畏聞妙果則歡喜聞不
浄則厭離聞法相則斷疑不如一音何法而令歡畏興生此豈二乘能
共也 稽首十力大精進稽首已得无所畏稽首住於不共法稽首
一切大導師 此下七行歎心密文三初兩行歎智得此兩行明總後三行
明歷也智爲理、冥相如心寂不可以處知擧不可以名數〻言十力无畏等
者美二物方便可智不可屬力也不推外難无畏也二乘所无不共也名
數如別 稽首能斷衆結縛稽首已到於彼岸 此下歎離德也二乘
自稱大聖無度此初自斷結縛也結縛九結覆意場无明疑此五鈍使
見縛身邊邪三見也戒取見取也此二種五利使也縛結無疑者九種
十二經者四縛貪欲縛瞋恚縛戒取縛見取縛無去今嘆癡三縛又
一合取相預之真理方式得起故名結縛即一切煩惱皆名爲縛也
稽首能度諸世間稽首永離生死道 此明自度欲即能度諸世
間離生死也 悉知衆生来去相善於諸法得解脫 此下三明无
緣慈化即悲德也此行知生来於諸法〻善擧日衆生往来於
六趣心駛騎於是非悉知之也又我染〻法故得法解我〻心无染則
万累斯解 不著世間如蓮花常善入於空寂行 此行知世如幻
而大悲不捨擧日出入自在而不乘寂故常善入也 達諸法相无罣
礙稽首如空无所依 此行明解諸法而不取著擧日万法無決誰
識其主唯仏无累故獨得達而聖心无寄猶空无依 命時長者
[illegible]

而大悲不捨擧日出入自在而不乘寂故常善入也 達諸法相无罣
礙稽首如空无所依 此行明解諸法而不取著擧日万法無決誰
識其主唯仏无累故獨得達而聖心无寄猶空无依 命時長者
子寶積說此偈已白仏言世尊是五百長者子皆已發阿耨多羅
三藐三菩提心 此下明正宗前序之既合蓋縣彰讃揚結發故此當根
發悟談果顯蓋之文三初仏國半品法王命宗二方便下九品大士明法
揚化三菩薩行見阿閦二品宣揚事訖還歸印定[illegible]
行事〻訖朝尊之顯也初寶積請說二如來酬答初請文二初明
發心即攝聞法之根也擧日阿耨多羅三藐三菩提秦言无上正真道
正遍知道莫如大无上也其道真正无法不知正遍知也 願聞得仏國
土清浄 此請問大二步問果後問因此初也 仏若說小乘以丈六之
身為真身以身五陰一國為真土今將遂小歸大故於諸方等明仏身應
物无量悟丈六之非真於此經合蓋見諸仏國殊異了知穢〻之非實
故因現蓋有此問焉又衆生業異身殊處別諸仏道一身土合同
現蓋既因土有殊故積聞其所以擧日諸長者子久發无上心而未
修浄土所以寶積俱詣如来現蓋發其兩化於蓋中見諸仏浄
土殊好不同志在尔習故欽聞仏所得殊好之事也 唯願世尊說
諸菩薩浄土之行 此二明因擧日土之所以浄豈校飾之所能浄之微
必由行故請說行凡得如在學地故并此問乃是如來現蓋之微旨
寶積但指之本意也 仏言善哉寶積乃能為諸菩薩問於
如來浄土之行 此下二如來酬答文四此初佛讃 諦聽諦聽善
思念之當為汝說 此二明許許也諦聽者聞惠也善思者思
惠也念之者修惠也於是寶積及五百長者子受教而聽
三彰敬也 佛言寶積衆生之類是菩薩佛土 此四明如
来答文四初答二問二行因三約事現浄四約衆得益答二
問中仏先答果有法合法中文三標釋結也此初標章總
答下經云雖知諸佛國土永寂如空而現種〻清浄佛土又云
諸如来功德平等為教化衆生故而現佛土不同明身无
像所以下照而為像亦法身无處即以化衆生處為國土是所
化衆生之類是如来應物之國土擧日夫至人空洞无像應物
故形〻无常體況國土之有恒夫以厚生 方端業行不同殊化異
被至令報應不一是以浄者應之以寶王穢者應之以沙礫美
惡自我於我无定〻土乃日真土然則土之浄穢繫於衆
生故日衆〻類是菩薩佛土也或謂土之浄穢繫乎衆
生者則是衆生報應之土非如来土此蓋未求報應之殊方

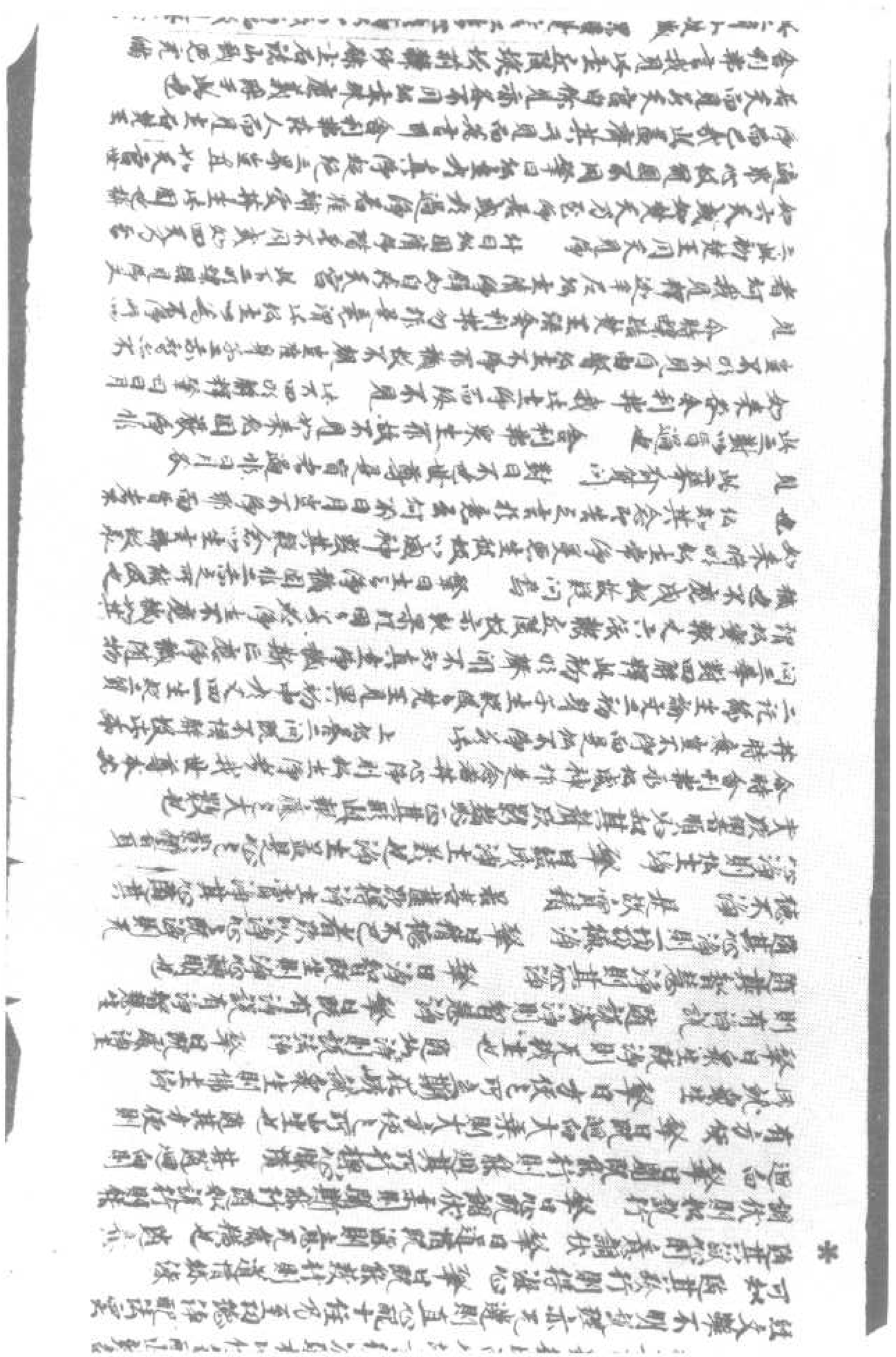

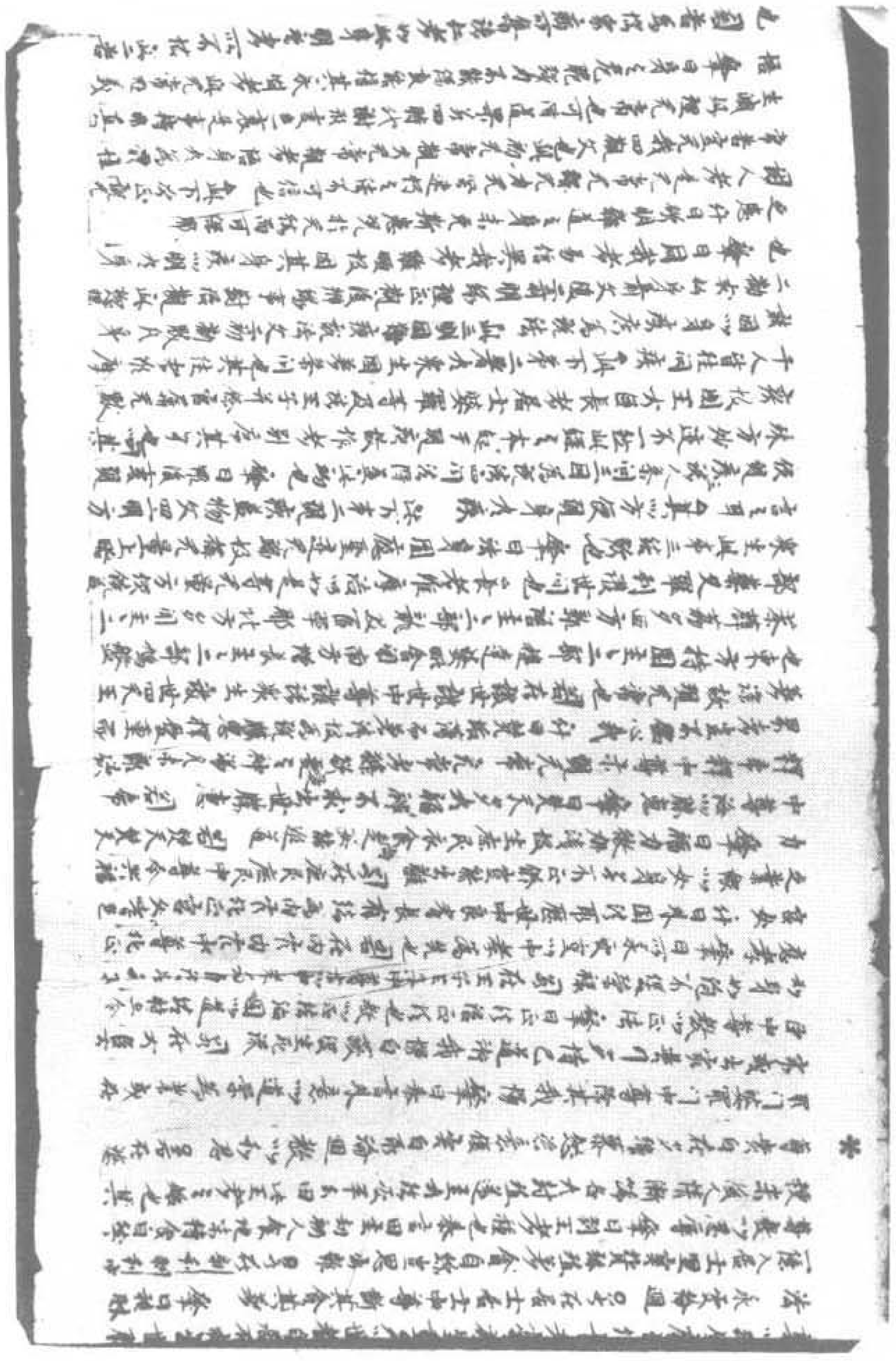

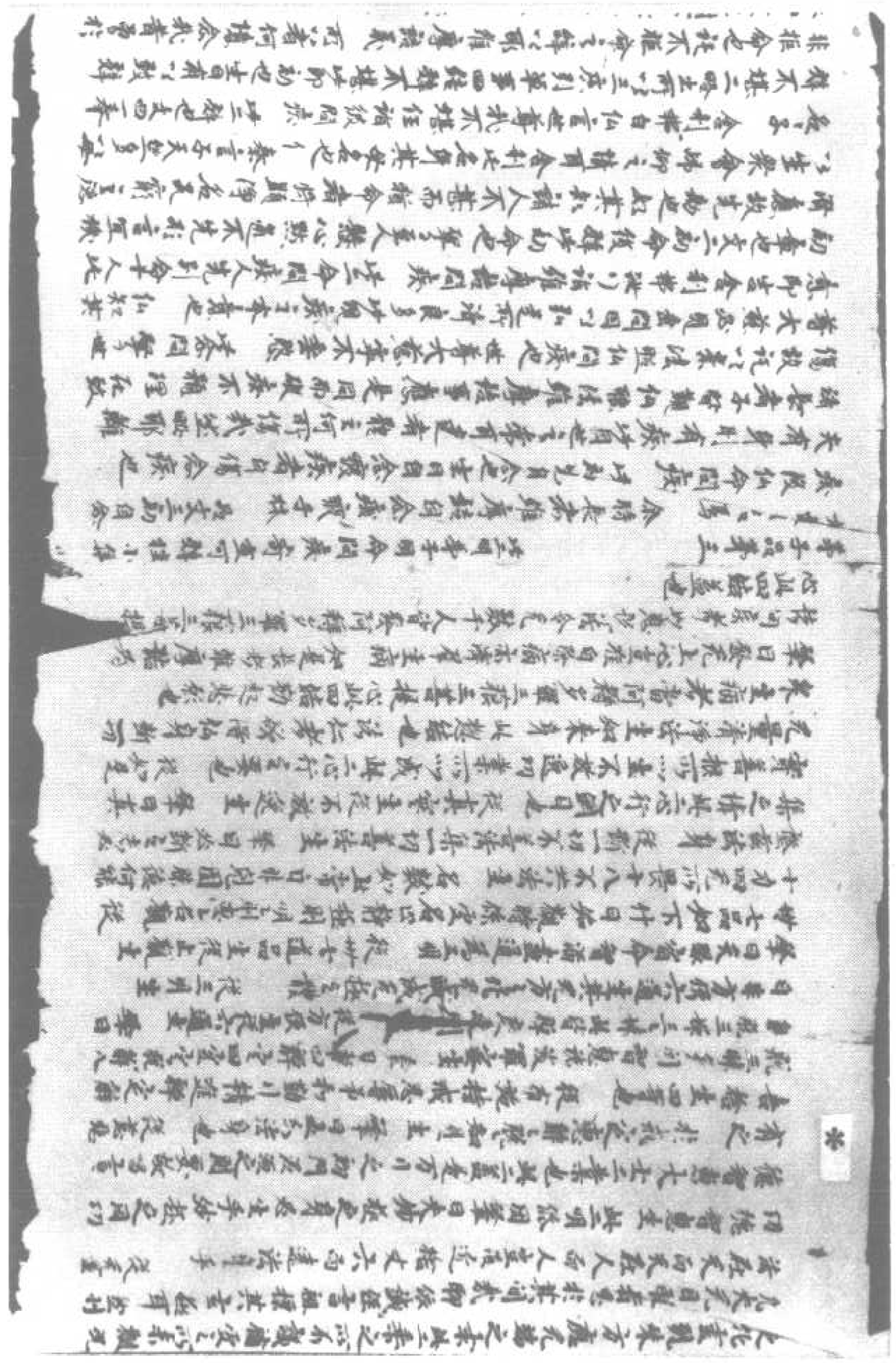

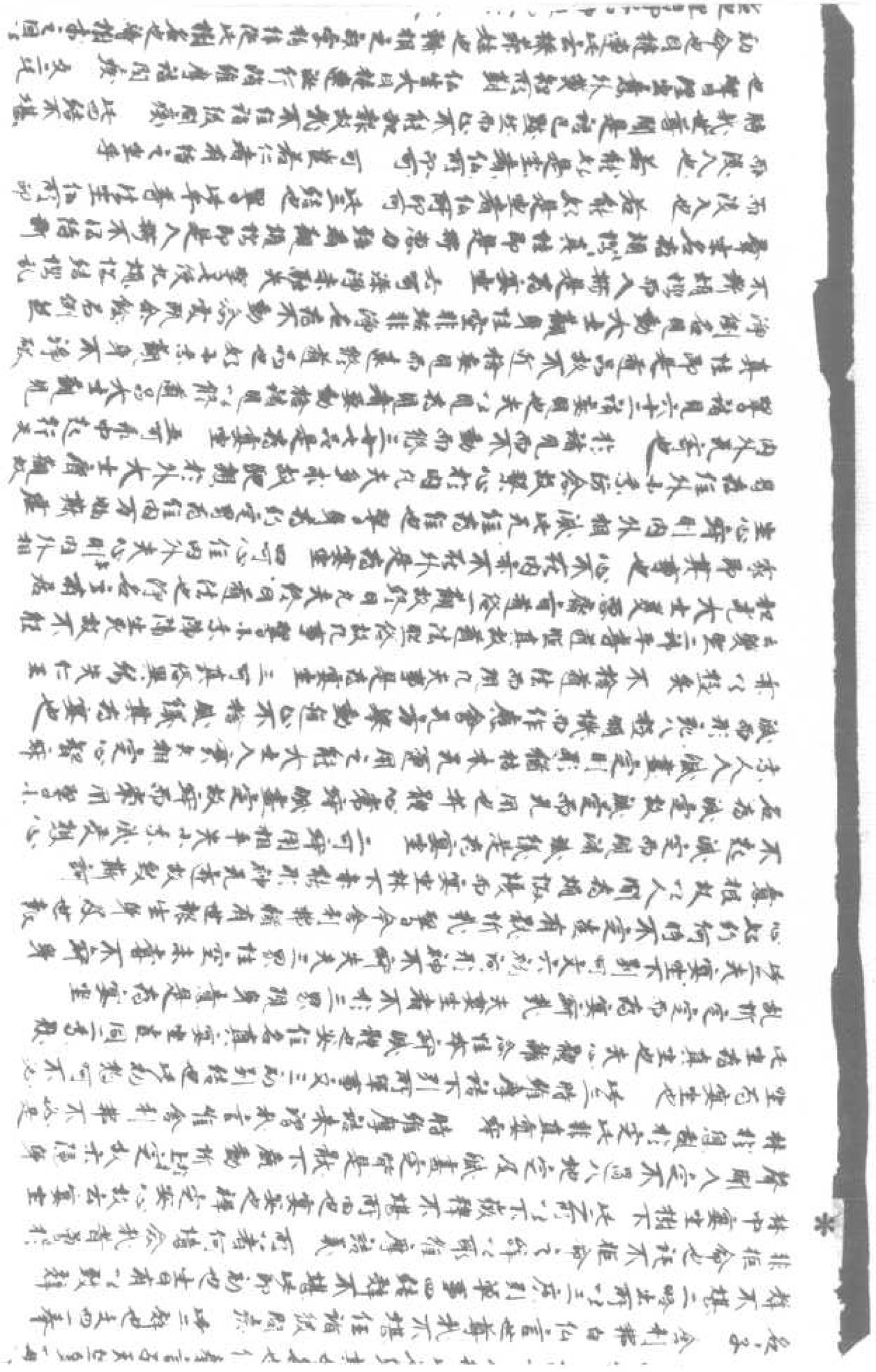

心與所見者相其流動至間所識者耶其識相此言用
有異也諸法所以惑也生日存有而不解日故演其義也
時維摩詰來問我言惟世尊說無上之生滅心行成實相法
生二廣引彈事文三初懇問攻示真後問答此初也是法生
滅不生義也佛言生滅本不生滅實相義之等日者心何之或相
相所生行者何也造用言若夫有形必有影有相必有心有
心無形故無形無相故無心是則心隨事轉行用起見法生滅
故心有生滅佛隱法無生滅則心無生滅起諸法則無常義
問法有生滅之相法有生滅之相故影響其心用於生滅也
夫實相幽深妙絕常境非有心之所知非解者之所能言如
何以生滅心行而欲說乎　世尊答諸舉意不生不滅是無常
義　此二示真實相義也此不生義故說名殊而實相之理一也
舉小乘義佛生滅為無常義大乘以不生不滅為無常義無常
老用而幽致超絕生日文言無常者權事滅驗之也終日有
滅始無始乎始為果生則生非定生矣生不定生滅無定義
亞受陰洞達空無所起是菩義　舉有漏亞陰受陰生死名
受陰也小乘以受起則衆苦為苦菩義大乘通達受陰內外
當本於自無起唯生苦者此真菩義大經云凡夫有苦無佛
二乘有苦有佛菩薩解苦無苦而有真佛餘義倒此可見
諸法究竟無所有是空義　舉小乘觀法緣起內無真主
為空義雖解觀空而於空未能徹底故不究竟大乘所有
不有於空不空理無不徹所以究竟義也　於我無我而不二
是無義義　舉小乘以對我為異故尊於無我義　於我無我
為二大乘是非廣言二者不殊為無我義也又可諸義例此亦
用不二為實相也　法本不生今則無滅是所滅義
舉小乘以三界城城滅之以求無為大乘觀法本自不生今何所滅不生不滅乃真所滅也
說是法時級諸比丘心得解脫　此三段蓋也　我故不住諸級問
虛　四結也　仙告阿那律安行諸維摩詰問疾　舉阿那
釋奏言如意到利種也弟子中天眼第一又云無漏一地堅仙九
中如來善相不滅今得天眼第一又云無漏一地堅仙九
種乃至已道　阿那律自仙言世尊我不堪任詣彼問
疾　二結文四初也　所以者何隱念我昔行一大生死

中如來善相不滅今得天眼第一又嘗受如意報故生到利
種乃至已道　阿那律自仙言世尊我不堪任詣彼問
疾　二結文四初也　所以者何隱念我昔於一時行時
有梵王名曰嚴淨與百梵俱來詣我所警責作
礼問我言我何阿那律天眼所見　此二略釋文二也初梵王
問也阿那律從天眼見至業報天眼欲此其後考故問
也　我即答言仁者吾見此釋也乎仙五三千大千世界
如觀掌中菴摩勒菓　二阿那律答也舉月時手觀
此菓故問以為答也　維摩詰來問我言誰阿那律天
眼徹視所見為作相耶无作相耶　此下三廣引天五一
定也　其本去為受相耶无受相耶此雖意云天眼所見相
為不取相耶小乘依俗諦用天眼故取相見大乘依實
相定用天眼故見而不取相也　舉日三界報身六情諸根
從結業起名為有作相也法身出三界六情諸根不從結
業生名為无作相矣以有作故有所不作以法身无作无
所不作　假使作相則為外道至通等　此二離也二依心禪
以天見之境也此有作相也故等之乎　若无作相耶是无
為不應有見　若非實相三昧用真天眼所見十方皆是
无為應有分別之見　舉若无作相耶是法身無為之相
無容見聞之言天台云二示四依禪用至通別旨外道等
若觀四諦斷見禪滅无為離異外道則天有見　世尊我時
默然　二受屈也舉為欲作相則用外道故言无作則違前
見意故不知所答　級諸梵聞其言佛未曾有所為作
礼而問曰世無有真天眼者　此三梵王歸問舉諸梵
問天眼所以緣觀遠見為經佛名數諸殊異本途終有
真異故數斯問者也　維摩詰言有仙世尊但真天眼
常在三昧悉見諸仙國不二以相　此四答真也　舉日真天眼
問如來法身天相之因也坐燈嚴彫巨細象觀万色野曠
有若目前未嘗不見而未嘗有見故天眼色之二相二
示取空則見生空不見如來未嘗不見故雲如來天眼入仙眼中雖然天故不以二相有定不二相有定
數日如來天眼入仙眼中雖然天故不以二相有定不二相有定

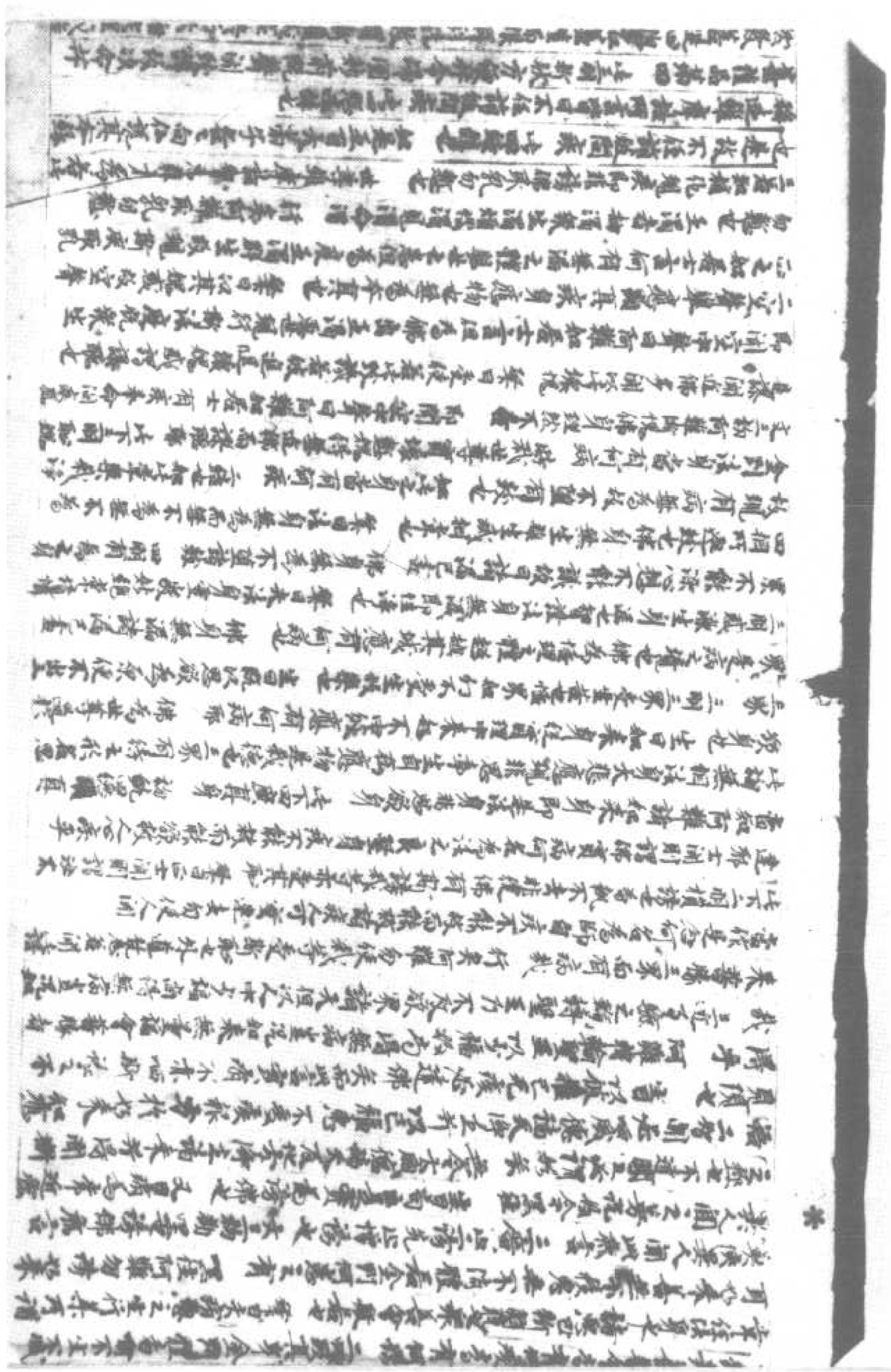

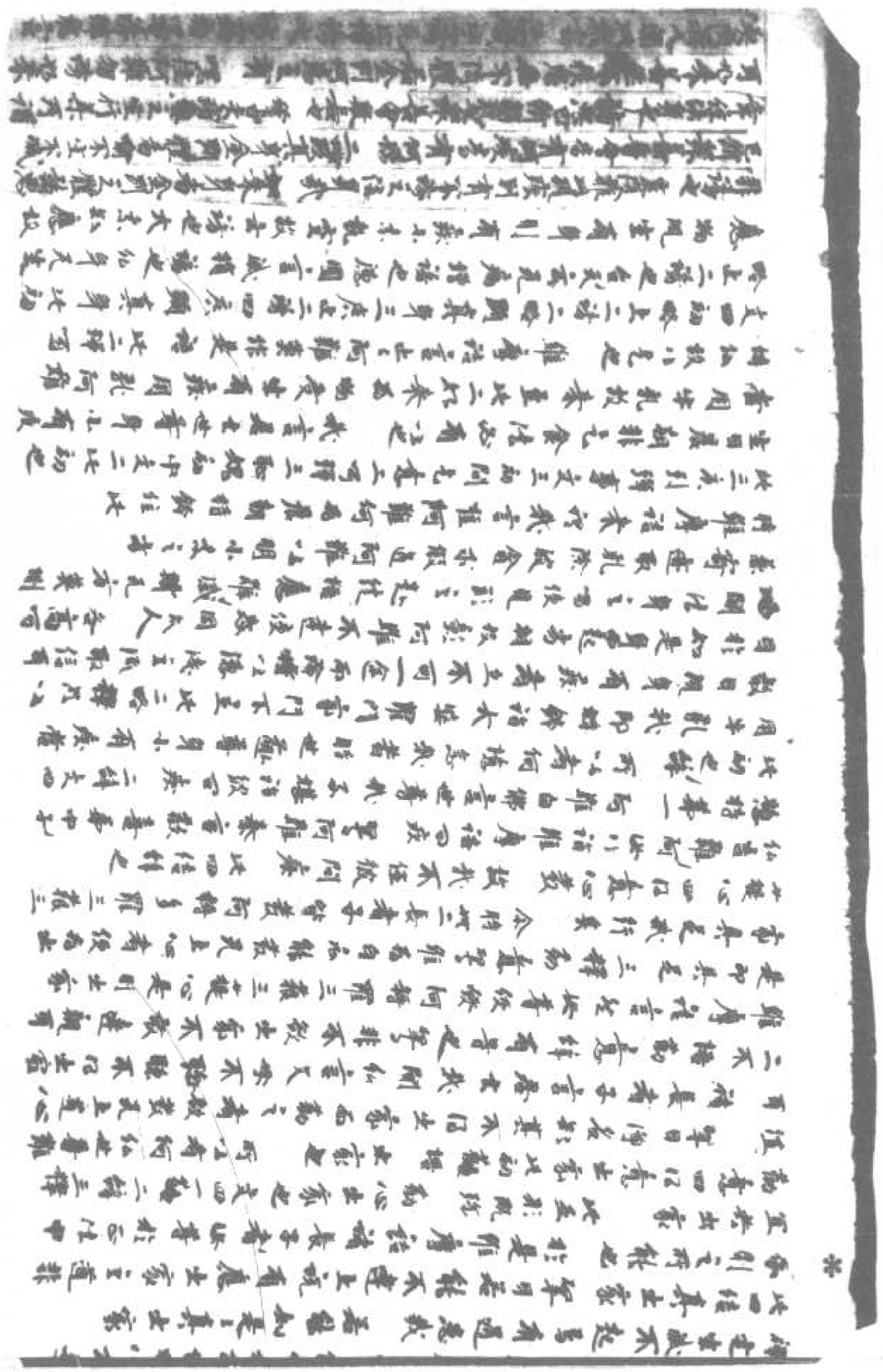

雜述維摩詰所言皆曰不任詣彼問疾　此四類述竟也
菩薩品第四　此前明於方便并令佛國妙前既聲聞斷證故次命菩
然後菩提心趣名為菩薩而根有利鈍教有漸頓或事終而未悟於理或悟
倫而未進於圓或漸證而未極於頓令持以為示以為衛理漸從以進圓序漸而
詣頓故因命問疾以調伏之皆并佛菩薩故名品為文二先別明四大士辭初
訖也
於是佛告彌勒菩薩汝行詣維摩詰問疾　文二初前命也
彌勒此言為訖也　肇曰彌勒南天竺婆羅門姓當於此土即以為名王百弟子皆
已不任故復命菩薩者將備顯淨名難酬之德也　彌勒白佛言世尊我
不堪任詣彼問疾　此二辭文四此初辭也　所以者何憶念我昔為兜率
天王及其眷屬說不退轉地之行　此二明辭所以　什曰此天以彌勒將上為
天師猶懷宗敬故常來聽法也　又云不退轉地者或六度行滿名為不退
或證初地名為不退天王雖已發心然內有王難外有勝境恐其退轉以以勸
之　肇曰下何云實無發心不退者以此雖之似存不退之行勸發無上心也
雖由勝斷脩未免昇果教速不然故發勸時然雖云論處大士心無不一
智無不周應物而動何關之有是由時未周機終迷應剎彼而動無許
故彌勒緝相以發姓淨名居宗以濟於有為郎近異談陰并離復述
深異殊敎不一欲相成之義實存其中矣　時維摩詰來謂我言彌勒世尊
授仁者記一生當得阿耨多羅三藐三菩提　此二辭有文三一先立彼記
二破彼記三舉例近破四顯菩提相五闡真源益此初也　生曰阿耨多羅
者無上也藐三者正遍也菩提者彼語有之此無正名之實即智慧極智慧
也一生者無復餘生也　為用何生得受記乎過去耶未來耶現
此下二正破授記文三初就三世門彈次就無生門彈初中文三先
立三世難破三世三門彈此初立也　肇曰夫有心於授不退行授記以進彌勒
發教之本也愛令將明平等大道以無得為因無得實以無得為果故
先質彌勒明無記無得於乎大道以無得為果故
夫有所生有記無生即無記於推其三世以何生而得記乎　若過去生
生曰無復有也　若未來生未至也　若未來生未有也　若現在生現在生
生曰無復有也　若未來生未有也　若現在生生無住　肇曰現在法流速不住以何為
生耶　若生滅一時二相俱壞若生滅異時即生時無滅滅時無生三相即非
有為之法有三相即有無常之名三世既無生將何而得記乎　若當生時已去
亦如佛說比丘汝今即時亦生亦老亦滅
三引證　肇曰證無住義　生曰斷了生滅皆已謝實復何曰而得記乎
亦如佛說比丘汝今即時亦生亦老亦滅
三引證　肇曰證無住義　生曰斷了生滅皆已謝實復何曰而得記乎
三引證　肇曰證無住義
若以無生得受記者無生即是正位於正位中亦無受記亦無得阿耨多
羅三藐三菩提　云何彌勒受一生記乎　此二約無生門彈文二初牒破
此破此勒也　肇曰上推有生無記今推無生無記亦無得記亦無記
此從為證無已無成彌勒於何受一生記乎　為提為生將受記耶為提不敢得記
耶　此二約前破文二此初約真生為見即智生受記為見即我我無得
無生滅而生滅不異即所記別起于生滅真會無今即其極致即之宗義取用謂別
之極也　什曰夫授記者當得即今未得即今得取其無宗即起即果滅亦即有
物於中滅於先間其所滅以明無起滅也若以知生滅授記者如無有生無以無滅
得授記者如無有滅　二則傷破生滅為通知智生知體不生智亦無生為見
如義滅如我無滅我亦不滅智無生即守體無滅即寂滅此不滅直有授記
哉　肇曰如義不生滅非有生滅非不滅於假以言記無有生滅又以釋記
一切眾生皆如也一切法亦如也眾聖賢亦如也至於彌勒亦如也　此主約平等一如破
文二初雙舉平等也一切眾生有情也一切法無情也眾聖賢二乘也
彌勒大乘也　肇曰万品雖殊未有不如之者將齊是非一愚智以成無記無
待義也　若彌勒得授記者一切眾生亦應授記所以者何夫如者不二不異
此下二別約二德平等破也此初約真如理等淺別破成也彌勒衆生理如無二舍
如授記豈有得不得之義哉　肇曰凡聖一如豈有得失之殊哉　生曰二者直
平二也異者二相殊也　若彌勒得阿耨多羅三藐三菩提者一切衆生皆
應得所以者何一切眾生即菩提相二約本有平等相德也　彌勒　什曰覺也
未有得覺無相故即一切衆生皆覺菩提相直
得之者得覺菩提相也　若彌勒得滅度者一切衆生亦當滅度　何以
故　生曰本覺智滅度也　肇曰本覺之相相以覺為相
如一切衆生畢竟寂滅即涅槃相不復更滅　三約本有涅槃德破無漸
無滅義故本不生今即不滅寂滅為寂滅者一切衆生本空寂滅真實際斷耶
種子耶　肇曰本性寂滅何滅　生曰法性無滅而不滅也是故彌勒無以此法誘諸
天子實無發阿耨多羅三藐三菩提心者亦無退者　此下三舉例返破彌勒
於然知衆生即菩提相不復更滅畏無為滅而不滅也是故彌勒無以此法誘諸
種果為菩提心　若未有退者何也　彌勒當誨令此諸天子棄於分
以不退者所謂不退轉耶　肇曰菩提之道實無義以菩提誘為菩提故
別種之見　四顯菩提相文三一此初勸捨分別見相乎於是種相權分別始終
大退不退多見分別非見種　肇下曰菩提之以無成為相生死同相而諸天子
界生死實種雖曰條求更生厭累直潤以涵路令捨分別為易求以護記

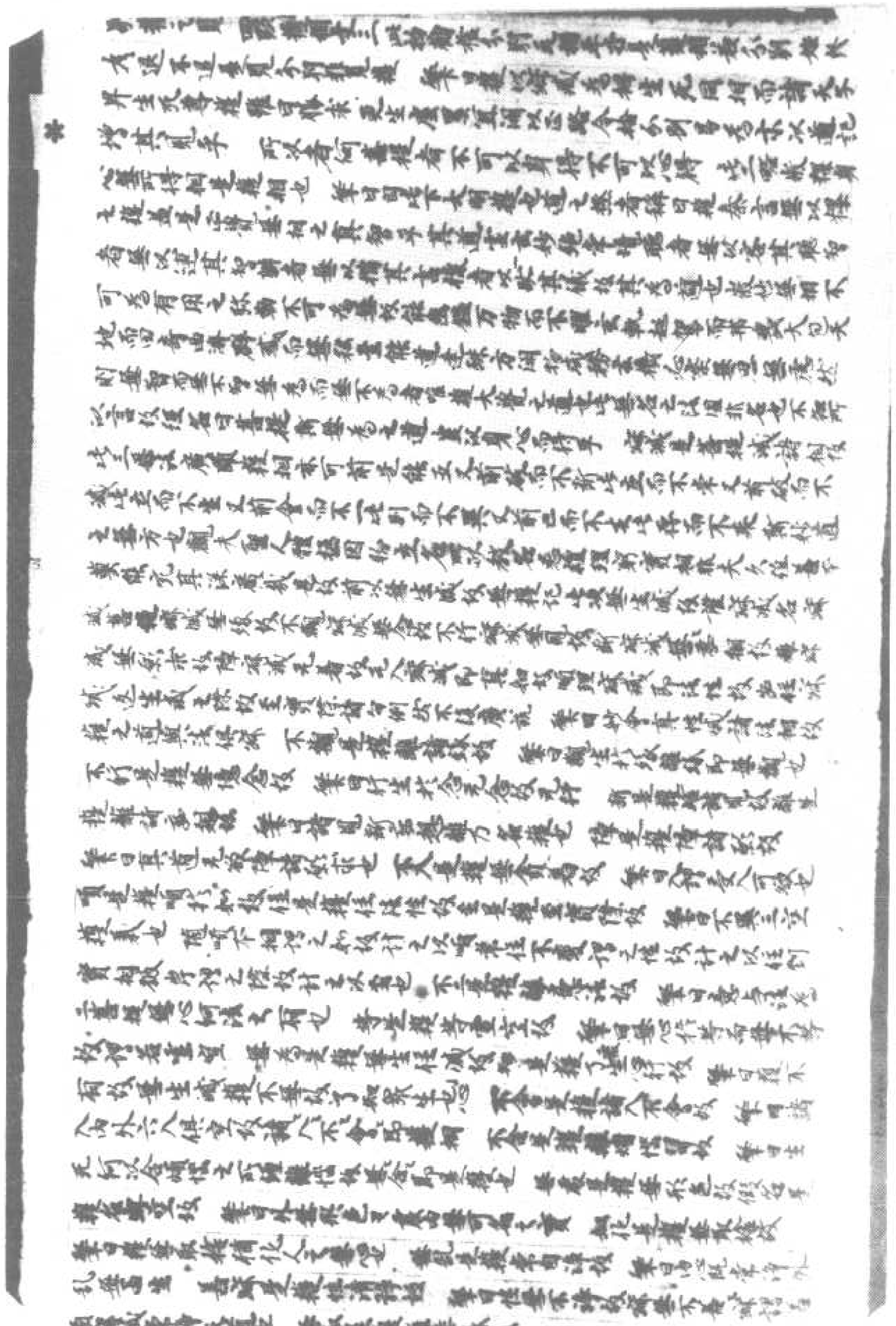

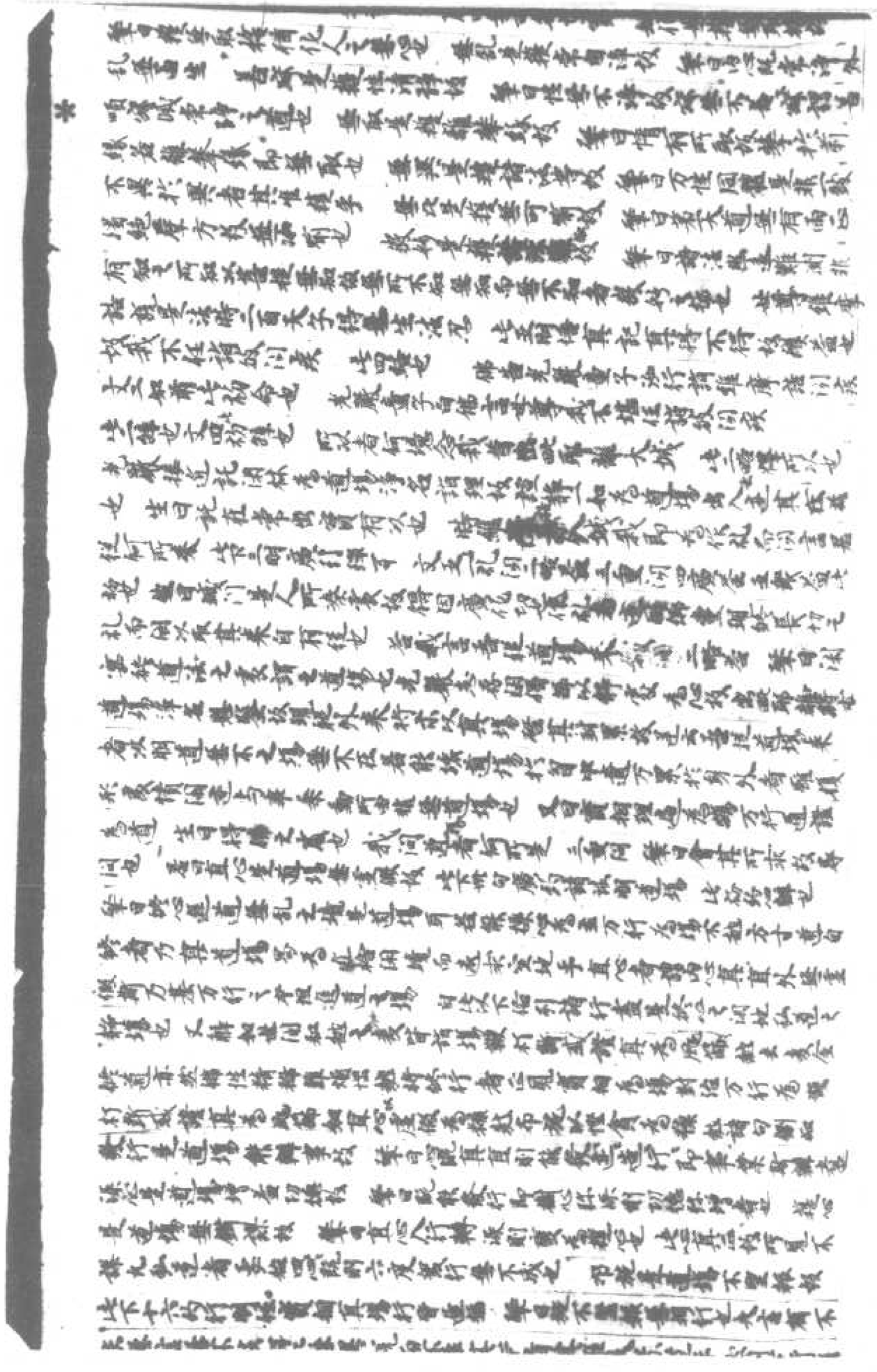

謂凡夫道者要須四心既明六度等行無不成也　布施是道場不望報故
此下十六約行明經實相真場行皆道場　肇曰既不望報無相行也大意有不
失無言肇不失有亡肇異說而不未其所寄其唯大系道乎然則方行雖
殊以無相為體無而不無故即有為實有而不辯故施戒為一法修前後參六
師列義行有無不同者能顯其所同則無異不而同也　持戒是道場摩訶
衍故　肇曰未有戒其而能不其者　忍辱是道場作諸衆生心無礙故
肇曰護彼心破　精進是道場不懈退故禪定是道場心調柔故智慧是
道場現見諸法故　肇曰方法繁曠現前日前智慧之能也　又曰即事見
理為現見也　慈是道場等衆生故　肇曰見苦不拔不離濟也　喜是道場
悅樂法故　肇曰以法樂欲同悅喜行也　捨是道場增愛斷故　肇曰
人慈生愛生著生累慈生愛生憎慈憎著而累相已生故為捨
以平不觀謂之捨行　神通是道場成就六通故　四禪世定但發五通
相真禪待涵盡也　解脫是道場能背塵故　解脫八解脫二乘八解背塵八
邪大乘八解邪正俱背塵證實相背塵方便故四攝是道場攝衆生故　肇曰方便起平化四攝生平來業也　多聞
是菩提場知聞行故　肇曰聞不能與會聽同聽也　破心是菩提場正觀諸法
故　本非繩本直心非理不正故心之調也夫正觀實相　肇曰心之性也繩墨
即觀邪諂從即觀正　世古品是菩提場捨有為法故　肇曰世古品元為正興也　又曰元為邪
諂　付曰色是衆生故名捨有為　肇曰世古品元為正興也　又曰元為邪
諂也　詳是菩提不離世間故　付曰小乘說四諦法中說一諦令宗諦
是即一諦實相也　緣起是菩提元明乃受本元明元盡故緣起十二因
緣相續起也小乘觀十二因緣元明識即行識實相真場大乘觀因緣不生
下識元亡明真元亡明盡無實相也　諸煩惱是菩提煩惱實相即真
菩提知元我故一切法是菩提知諸法空故　大三昧為諸法空故　大三昧為諸法空故
諸法即空觀無所住　肇曰煩惱之所由生　陰魔是菩提陰不順動故　三界是菩提元所趣
故師子吼是菩提元所長故　此下諸附行品明能安穩衆生故
場不為三界不為四魔能師子吼也　肇曰降魔兵而不為所動道場
界而不隨其趣演元長法音而元疑
三明是菩提元無礙故　法身元過即涅槃自證心元條貫則意明善提
肇曰位具此二業而元一測明通達而元礙斯皆大菩提元礙也
是菩提成就一切佛故　付曰二示法以此四心成菩提大乘故
七者具一切諸善　肇曰一切諸善為之根也　觀義眼真俱胝菩薩若修

肇曰位具此二業而元一測明通達而元礙斯皆大菩提元所由生也　（念如一切法
是菩提成就一切佛故　付曰二示法以此四心成菩提大乘故　觀義眼真俱胝菩薩若修
大悟具一切諸善　肇曰一切諸善為之根也　觀義眼真俱胝菩薩若修
測解佛道堅元知而元所不知者其唯一切諸善乎何則夫有心則有
慢對慢現於則其所有法其所有法則無不無無人元心則無對
慢對慢現於則其所有法其所有法則無不無無人元心則無對
法也　一切智雖曰行樣是菩提方行之一可會方行之所成者其唯元上道乎
故所行報法皆為道場也　肇曰一念堅不知者雖乎大悟明也以知諸行終
得此事故以名為以直心為行初義猛一念知一切法不亦是得佛之義乎
知是善男子并菩薩應諸攻雜實教化衆生諸有所作摩尼寶知皆
從菩提場來住於佛法矣　此是總成　肇曰菩薩應是上諸度化天下者其人
行則從菩提四門住佛法學如所之元非是場　說是法時五百天人皆發
阿耨多羅三藐三菩提心　此是明得益也　故我不住諸緣閑處　四諸也
佛告持世菩薩法行諸雖摩訶衍　文之法物令也　持世白佛言世尊我
不堪任詣彼問疾　三雖文四法初也　所以者何憶念我昔住於靜室　此下三
昔時釋迦文五一住物室之魔來三不識四說法五不貪法物時世題住於靜室
善皆遠來方便教之初也　時魔波旬從方二千天女狀和奉釋迦牟尼
來詣我所與其眷屬發菩提心聲聞教是令事恭敬於一面立　此是魔作事釋來也
肇曰波旬為名惡者數者惡名惡前人為惡者是佛弟子魔作釋來也
大惡惡也　付曰事釋是佛弟子魔其不能為作釋來也持世不作魔
他心故不見也　我念言方便許不如魔來有三意一不能魔佛二界一和等其
故不知三為令觀行出入之門故不知五來能善惡事化心得去取故不知也
我意謂是帝釋而能之言善來偏尼迦羅師不當自逸者觀五陰元
常以求善本於身命眠而終堅法　此是待世不識邪為說法識之以自逸
歌之法元常於之以三堅　肇曰從五陰歌是自逸者觀
罪之根者也五陰有為元常故也用為自逸實五陰能其元常必後
能以之求善本矣　肇曰三堅法身命眠實也若能實五陰能其元常必後
累而終是者心懷無益之身元明之命無之實之眠　此是天魔故不為所動
歌終而不去直故名堅法以天帝樂為五陰之所由生也　（念如一切法
即諸我言西方愛是方二千天女可愛樂法　此四魔受魔天為也　肇曰
同其真諦法故可讀以從善實敬以全乳之業　我言為尼元以此非之物也
我法門釋于此眠我耳　此五不受女樂嗔恚之緣故從而不受若法身而
觀方為一切元無不明　肇曰諸世并時為此直也　所言未計所作摩尼寶來請
七者具一切諸善　肇曰一切諸善為之根也　觀義眼真俱胝菩薩若修

同其[illegible]法故可謂以從善實敬以女亂之實　義言惱[illegible]亂以此非之明無
我法門釋子此非我宜　此五不貪全非嗔恚之緣故種而不貪若法明心
斷万品一切无非不順　聲曰諸世并時為此直也　所言未詳[illegible]摩[illegible]來說
我言非善辯也是為慶來說問法可　此三廣引[illegible]事文中有八[illegible]偈二十七
三敬隔四勸稽五慶稽　六說法　七請女八說如法物名覺悟　聲曰將世不[illegible]也
故發其也　爲諸慶言是諸女等可以[illegible]我如我慶受　此淨名來女　聲曰
持化諸女故稱從其業我為自表慶受此女号為以上為法門釋午年
慶即[illegible]僧念雖摩詰將无惱我發隱形去而不[illegible]德盡其神力亦不得
去　此三慶說隱去　聲曰淨名神力之所制也　即閻浮提[illegible]化華之也　魔法衆
之所可[illegible]去　四空聲動魔女　聲曰淨名慶述閻浮化華之也　魔法衆
故繞御自與　此五慶稽女　生曰雖經發如故當[illegible]自不得去也　今時維摩
詰語諸女言慶以法等與我今此皆是菩薩阿羅漢[illegible]
所應如而為說法令發道意　此六淨名為女說法也　文之此初令發心也
聲曰在慶故從欲在我宜從色數　後言法等已發道意慶受此女号為以上為法門釋午年
不應復樂五欲樂也　此下勸於行文三一勸　二問　三居　此勸樂法猶欲也
聲曰女人之性唯欲是樂以其初稽天樂後示於法樂夫能以私道為之
積德為所者雖復經劫苦履難而不改其樂天地所重無等其所以也
自娛樂之猛也蓋五欲之足再自此已下猶列諸行以明種世之苦
勸之所由生也　天女即問何謂法樂　二不觸故問也　答曰樂者
信佛樂欲聽法樂供養衆樂離五欲　三淨名答文四此初樂主四信
謂歸三寶及歡敬修戒　聲曰信而後悅樂若三寶樂離之欲猶
什曰是信戒也　樂聞正法如怨賊樂觀四大如毒蛇樂入如空聚
此二樂歡喜報也　什曰如方便品中說也　聲曰善惡名樂何樂知之　樂
通達道意樂說聚生樂敬養師　此五明樂終始道之三化初勸
道意下益聚生上敬養師並行本也　聲曰將護元上道心令无差失　樂度
行施樂堅持戒樂忍辱和樂惡集善根樂離憍慢樂親近
此二明六度正行也　什曰堅信意中不能生樂要得無為悉離慶慢即至
樂自生也　樂廣發心　此下三慶於方行　聲曰發菩提心而為說法樂也　樂淨佛國土樂成就
衆樂聞諸頓法　慶稽　敬和敬而清故樂也　樂淨佛國土樂成就
相好故樂於諸佛法　依報淨名正報國何樂聞也　樂菩提道場　歎方行之
當為說法樂之果也　樂聞深法不畏　什曰心无近著心不驚怪之義法
佛有不思議法故能聞深法不生畏也　聲曰樂法之情不保者聞
深法名生畏也　樂三脫門不樂非　聲曰三脫空无相无作也三解脫
之脫三系所由課之門二系入三脫門不貪其極而中道取經說之非解脫也大
[illegible]

佛有不思議法故能聞深法不生畏也　聲曰樂法之情不保者聞
深法名生畏也　樂三脫門不樂非　聲曰三脫空无相无作也三解脫
之脫三系所由課之門二系入三脫門不貪其極而中道取經說之非解脫也大
士之所不樂也　此三廣於行　聲曰樂法之情不保者聞
深法名生畏也　樂三脫門不樂非　聲曰三脫空无相无作也三解脫
之脫三系所由課之門二系入三脫門不貪其極而中道取經說之非解脫也大
[illegible]

士樂親近善知識　樂近善知識　謹慎不違大乘近
善能成大智　樂心善淨修　聲曰清淨是覺知其法善　樂於無量道品
之法　通化无方故道品无量　聲曰法能无量上嗔言之耳　是為行法樂
此中結也　於是故問告諸女言我欲与法俱還天宮　此下法何說之也　文二
此初說也　聲曰先問定中聲聞而言与非其真心俱還也　諸女言說我
未與此居士有法樂我未甚樂不復樂於五欲樂也　二女離也　聲曰已為
人矣意有法何由返也　慶言居士可稽此女一切所有離於破壞是為井
此八還女文五一業女　二還女　三請說　四為說五種還也初業也　聲曰淨名化
導說法慶知其不怪故請也并之也一切无障總能見還也　維摩詰言我
已稽矣法便將去令一切衆生得法雖具足　二還女也　聲曰以了與然并業
法也以女還慶衆具滿故因以生能一切衆生得法雖具足　如慶之願滿也　於
是諸女問死摩詰我未之何此於慶宮　三著子解脫請法也　聲曰將之
法大法之明以慶慶宮歎其之宝故說法門也　無盡燈者難如一燈然了千燈
四於其道意亦不滅盡院所說法如自增益一切善法是名无盡燈也
二稽解法所令可見　聲曰報恩之上業自行化彼則切德休增法光不絕名
无盡燈法等能住慶宮以是无盡燈令无盡天子天女發阿耨多羅三藐三菩
提心者為報佛恩亦大饒益一切衆生　三結勸學也　聲曰報恩之上業先
私意　尒時天女頭面礼維摩詰足隨意還宮忽然不現五欲礼辭　七尊
維摩詰大如是自在神通力稽惠稱本為我不任酬於佛恩也　仏告長者子善得此門諸維摩詰問疾　文二此初命也　梵云須
達多亦云善得亦云善施即給孤獨也因緣如別　善得白仏言世尊我
設大施會供養一切沙門婆羅門及諸外道貧窮下賤孤獨乞人期滿
七日　二略釋也　在家大士設於父舍以施化國教也　生曰婆門婆法七日滿
說天人大施期　生說七言已承如法業於父舍所之奇之可以歎明法施大
矣　什曰所以為孟第七日方來意者欲令其初施滿心厚敬也　時維摩詰
來入舍中謂我言長者子夫大施會不吉如此所設　此三廣彈行多矣六一
彈可二請說三略說四重請　五廣說六得益此初彈也　聲曰天設大施會
法於父舍期四門之高擔告天下諸有門及諸[illegible]

[illegible]

[illegible]

[illegible]

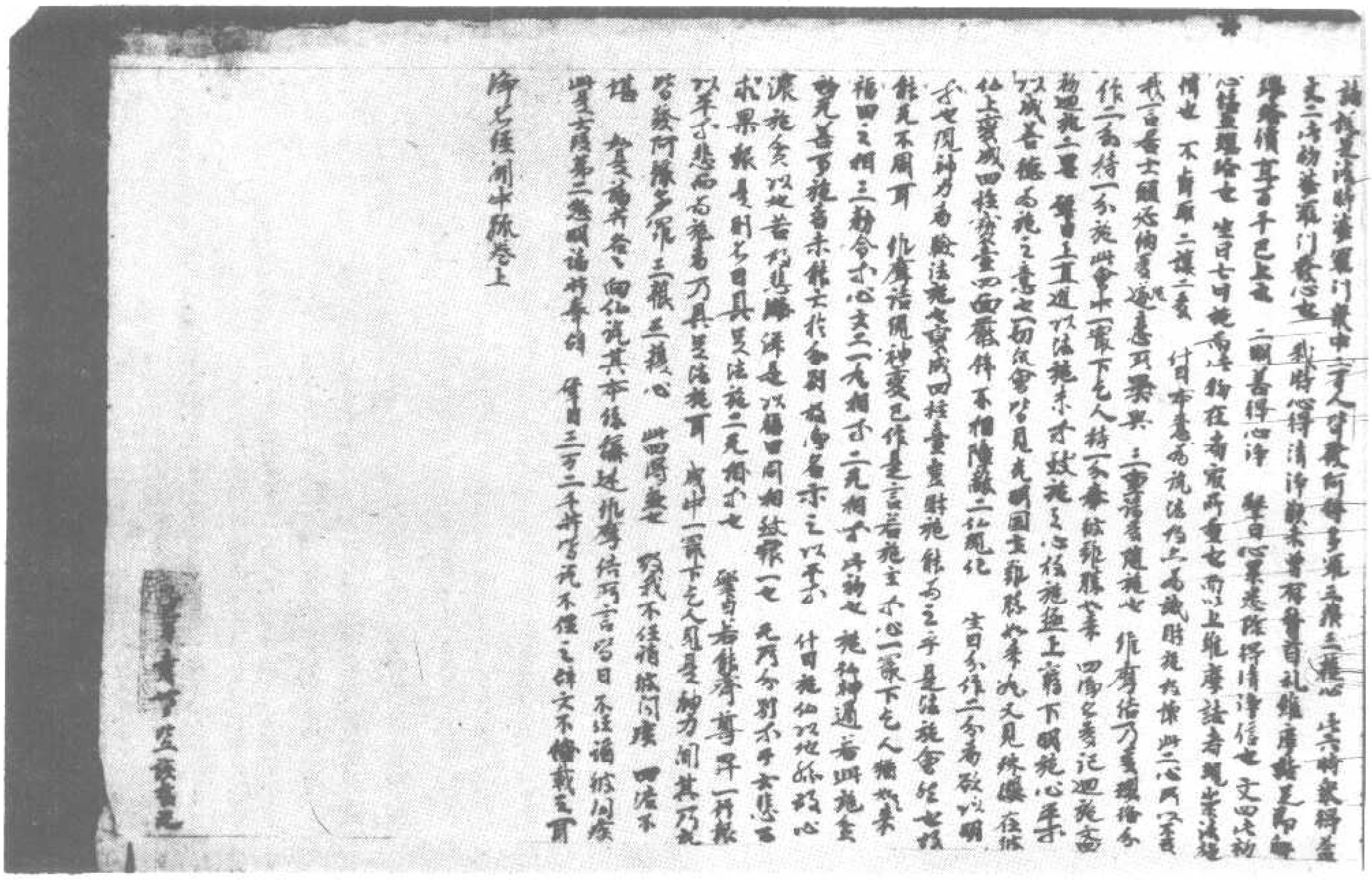

北一三三一號（薑七十）淨名經集解關中疏菩薩品第十一至見阿閦佛品第十二

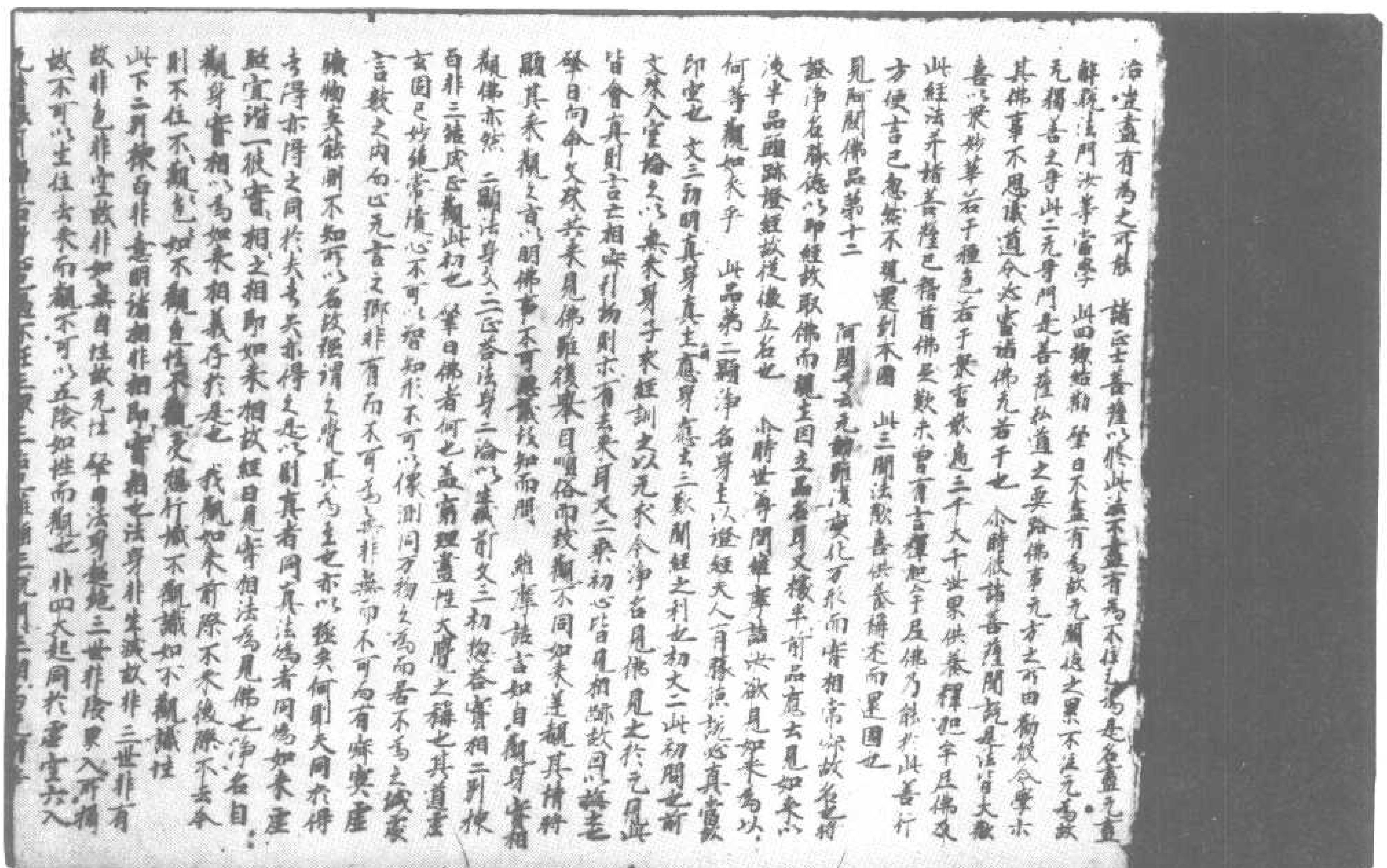

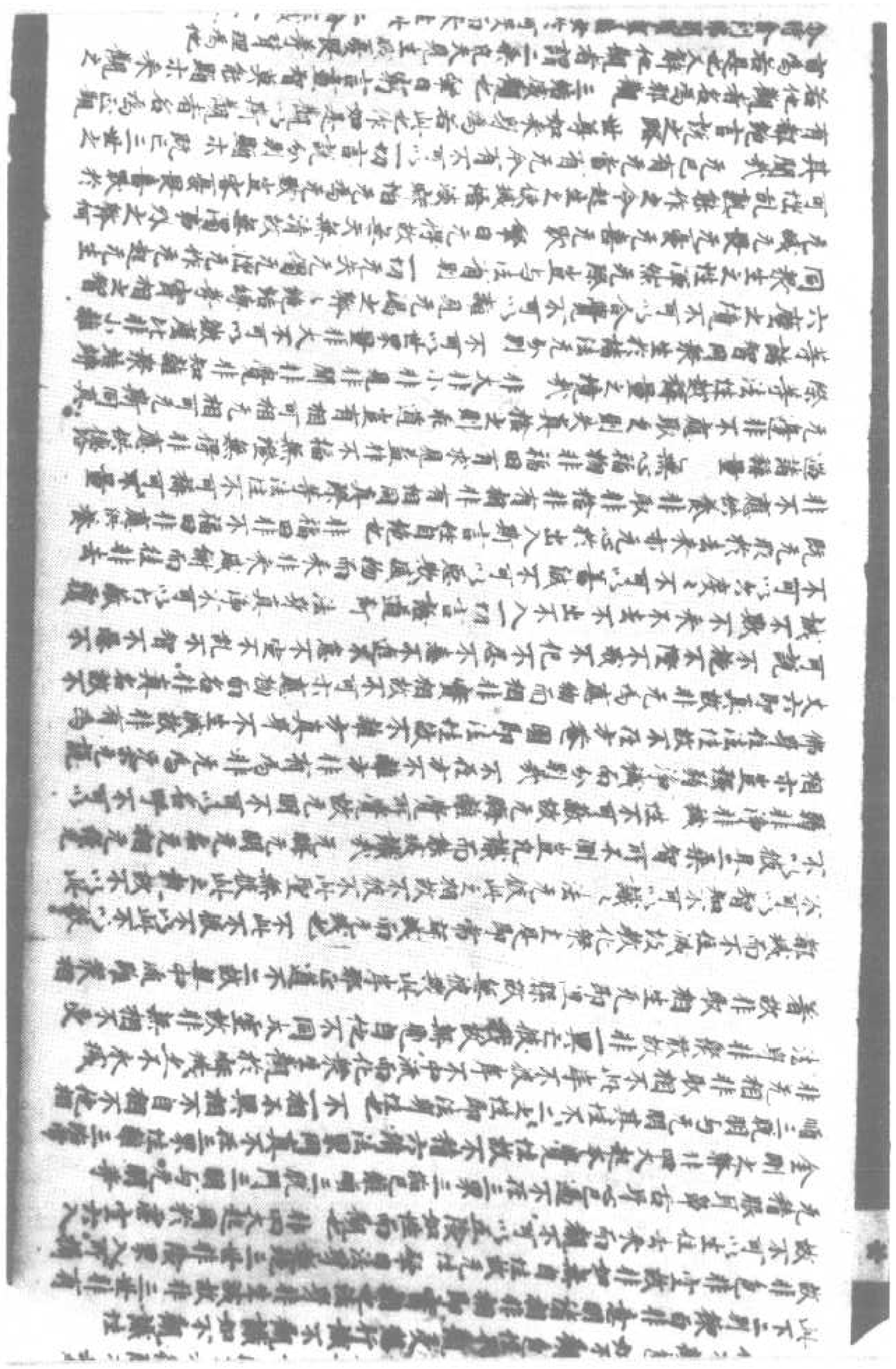

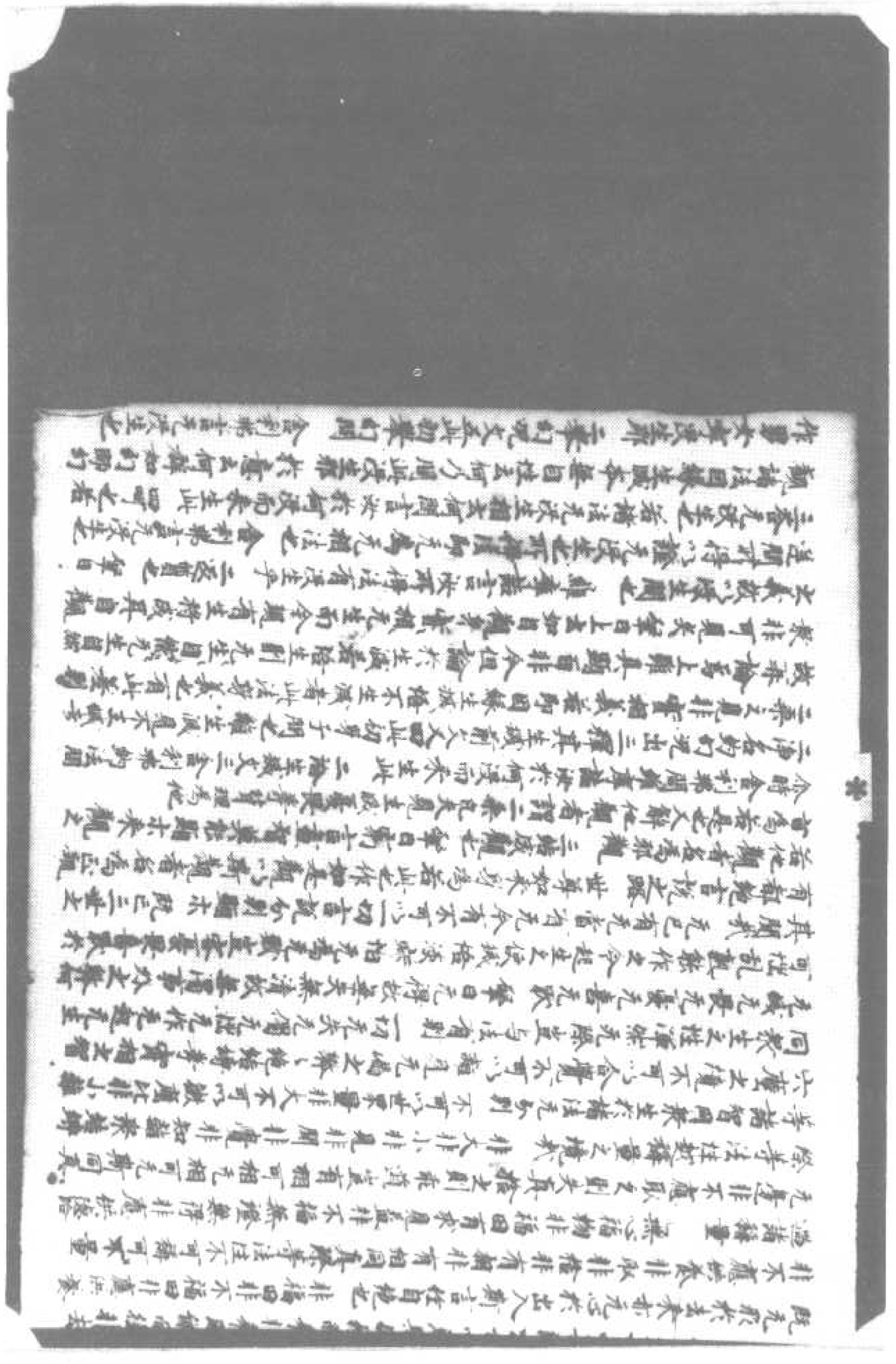

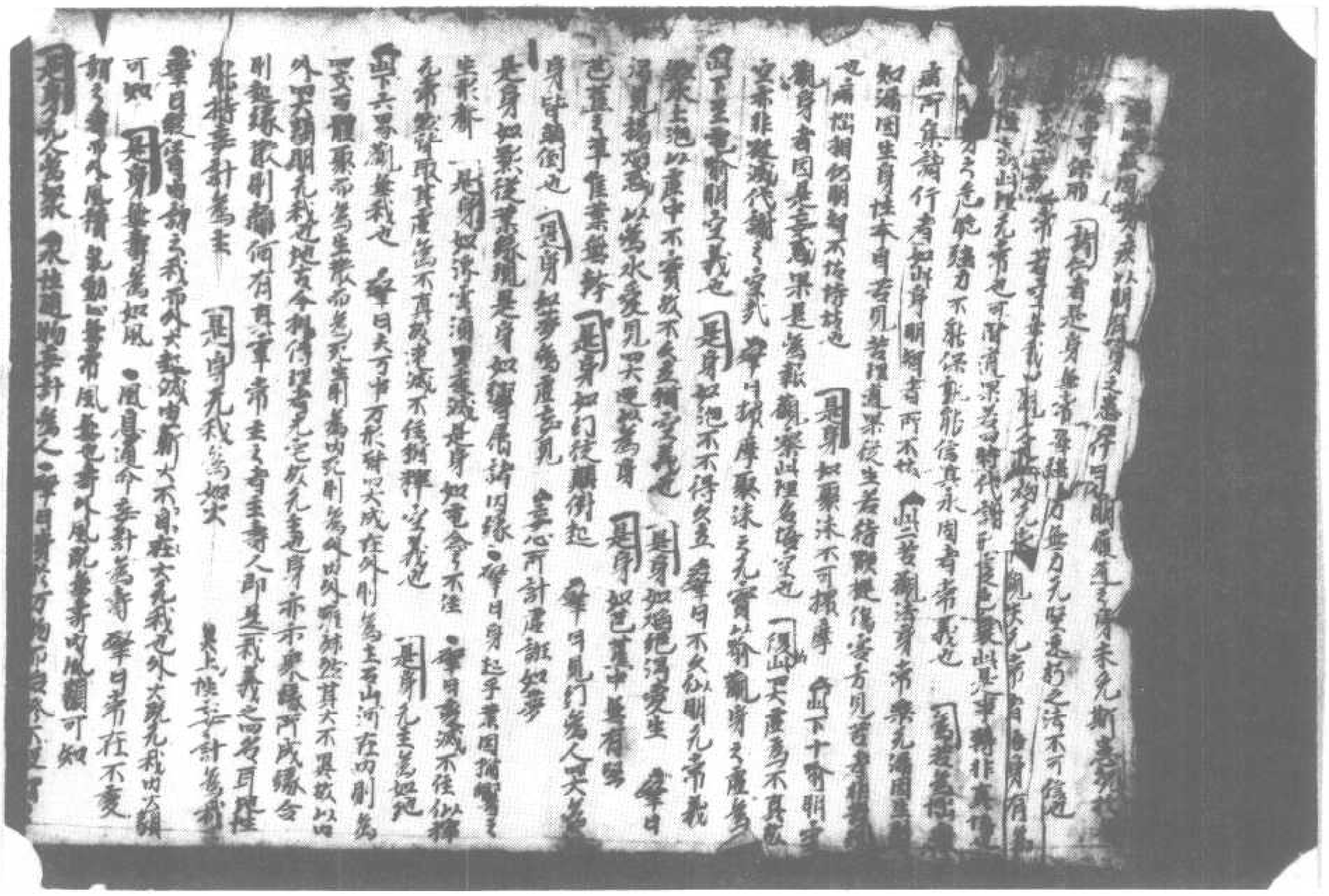

北一三三二號（河五十三）淨名經集解關中疏方便品第二至第子品第三

此二歎勸意　肇曰近見者謂佛身真是形之妙者未見生死來密者之意
寄為而求神解法身妙極之體
稱辨果體之明徐因此稱也　肇曰法身者虛空身也無生而無滅不形超三界之表絕有無之境況陰入所不攝稱計所不及來者不能為其意生死
見花其體故其為物迂微妙見聚不可為有像應方形不可為見聚聲八極不
為小細入見間不可為大數能出八生入死通銷平見觀之化妻現殊方應見稱
之來此二果之所不識稱處之所未覩況凡夫見明敢指思於冥冥耶依經說之
稱標其奇絕可知肇曰法身在天帝夫在人帝人皇復近接天帝凌空法身乎
從見量功德智慧失此二明所問　肇曰夫妙極之身必生乎妙極之用極智慧大全之業
也此蓋是方行之極門法理之關要故問言有見之　從成之至靜脫解脫知見生　肇曰五
分法身也　從慈悲喜捨生　四等也　從市施持戒忍辱精進禪定靜脫三昧
多聞智慧請法濟生　肇曰稱四禪必四空之解脫八解脫三昧三昧此皆禪度之別行
從方便生從方通生　肇曰通非方通方便生其見者化見說見權之權　從三明生
肇曰天眼宿命智漏盡通為三明　從手足通為生從口觀生　廿七品經竟　行門始終
卷之明
明勝德何能稱其法身　從初如不是法身　此明法也稱生如來身　此明法也稱仁者欲得心自新
此二心行之綱目也　從真實生從不逸放生　肇曰真實生根所以生不放逸功業所
成此二心行之要也　從如是見量清淨法身生如來身　此明法也稱仁者欲得心自新
一切眾生病者當發阿耨多羅三藐三菩提心　如是長者維摩詰多羅三藐三菩提心
心堅固自除病非淨尊生病　如是長者維摩詰為請問疾如應說法令無
數千人皆發阿耨多羅三藐三菩提心　此四結義也
第子品第三　此二明弟子因命問疾實宣可對往小選大自品為
分時長者維摩詰自念寢疾于牀　此文二初自念疾後從命問疾此初見問念
也　生日自念寢疾者自陽念疾也　夫有身則有疾此自生之常可達者觀之所
得義　然此邪維諸長子時動作服法雖摩詰事應是用而疾不預但疾
陽欲託此以說法拓化問疾也　世尊大慈事不虛設　此念問疾　肇曰世尊大慈
必見衆問因此弘道所濟良多此號疾之本意　仏知其意即告舍利弗從行
維摩詰問疾　此二命問疾命弟子別命十人此初章也文二初命後對此初命
也　肇曰至人體心無通不先形言實機潛應故先勸也如其知者人不懷而
命者將服淨名光榮之流以生眾命佛行之所所舍利此長身其安能能為
子天豈多此世名乞子　舍利弗白佛言尊我不能任詣彼問疾　此二對也文四

也　肇曰至人體心無通不先形言實機潛應故先勸也如其知者人不懷而
命者將服淨名光榮之流以生眾命佛行之所所舍利此長身其安能能為
子天豈多此世名乞子　舍利弗白佛言尊我不能任詣彼問疾　此二對也文四
一本雜不皆二略出所以三廣列辭事四結對不堪眞即初也　生日有所憶對
舍也託不作舍之對以取維摩詰義　所以者何憶念我昔曾作林中宴坐
樹下　此二所以下依釋不堪所由也宴坐禪定妄心故云宴坐舞爾入定不過八
地定及滅盡定皆是默下處動所作上定故示種身作林息乱於心無雜
寂宴耶　時維摩詰來謂我言任舍利弗不必是坐為宴坐也　此二時作序
詰不列所辭事文三總別結也此物可不必此坐為真宴坐也夫心體無舍住本
滅體此安住名真宴坐宴周二系歡乱所從而為安耶　夫宴坐者不住生
界現身意是為宴坐　此二夫宴坐下別可文六此物可形神不睹夫三
性空未嘗不滅身心如幻何時不定宴有欲於我　肇曰今舍利稱別世根
生身受量報意根故此人間為煩惱而有應舍見者
不無滅定而現諸滅相是為宴坐　二可睹用相示失小乘滅受相心名為滅定
而无用也并滅心住常睹滅意定故睹常用　肇曰小乘人入滅盡定明彼相
結未无運用之能大士入寂想定心智常滅而系八條順機而作應舍見者
舉劉進也不除滅滅其為宴也示以無為　不捨道法而現凡夫事是為宴坐
三可真法異條失仁王言是性二神平等道無真故道法點終故凡事
繫用小乘滅隔生死故不能知凡夫生美惡實言道從一別移俗日月夫終日其
也淨名之有為家即其事也　心不住內亦不在外是為宴坐　四可心住內外
心生則內外相生心滅則內外相滅此凡住為住影　肇曰身為行宅者為住處為
滅度則為在林小乘法名於無心於內凡夫多求故馳相於外大士常觀故
內外不動也　於諸見不動而修行三十七品是為宴坐　五可示中起行失　肇曰
諸見六十二妄見也夫以見為見者無動於法心於道品故不違捨妄見而法於道品也知妄無關見
邪倒非淨名凡乙動令家沉令等六別統　不斷煩惱而入涅槃是為宴坐
六行染淨示離失　肇曰煩惱性即是涅槃無生
獨者觀規說即是入涅槃不待斷而後入
滅也　肇曰此平等法生位所印可宴坐者有待之座乎　時舍利弗問長者
已無住已不住如無故我不任詣彼疾　此四結不堪也　肇曰理出意表

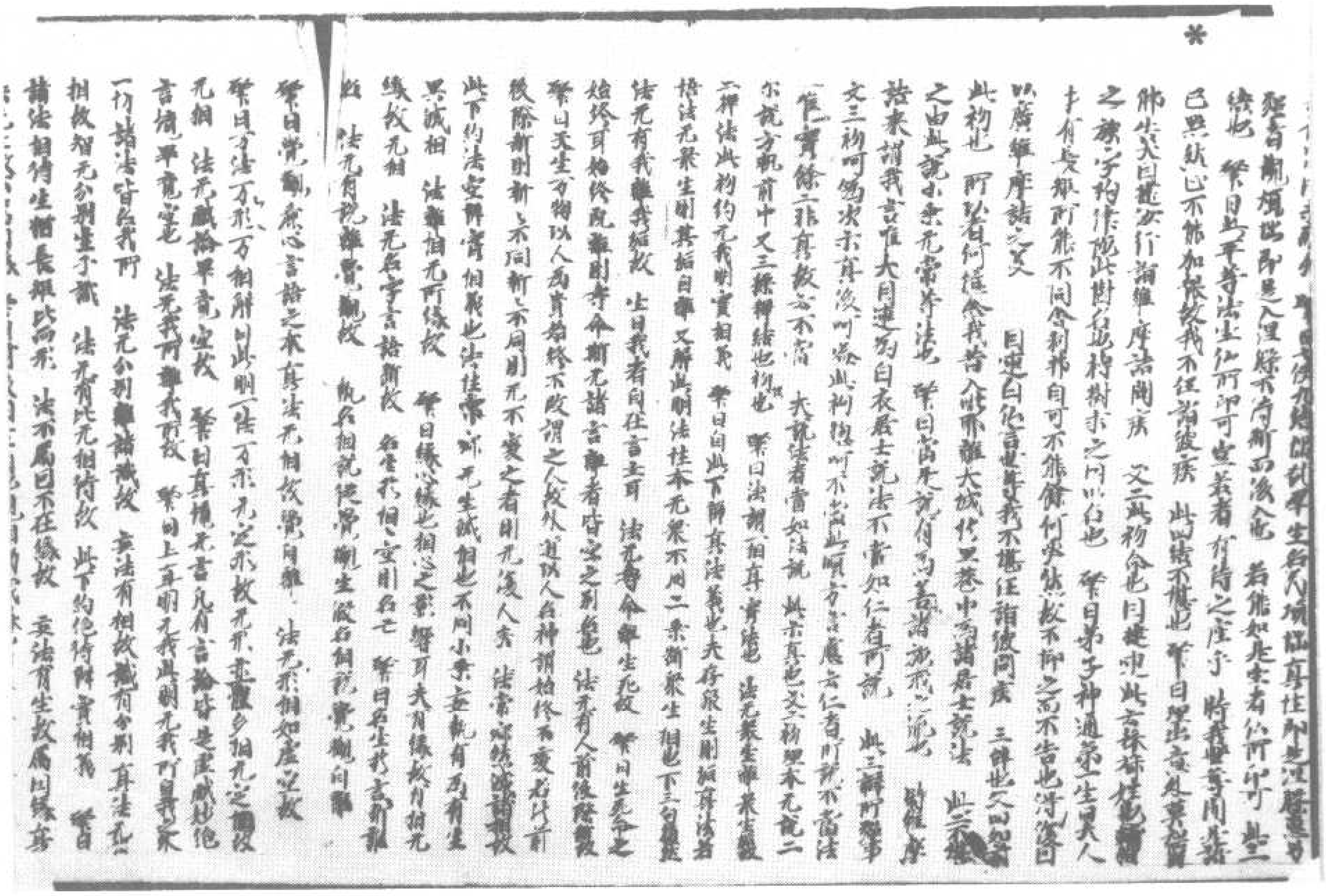

聲音觀瓔珞即是入理隨不待斷而後入也　若能如是坐者佛所印可　此亡
緣也　肇曰此平等法坐佛所印可豈義者有待之座乎　時我世尊聞說是語
已默然而不能加報故我不任詣彼問疾　此四緣不堪也　肇曰[illegible]
佛告大目犍連汝行詣維摩詰問疾　文三此初命也
之種字物作仙此樹名故相以樹求之因以名也　肇曰弟子神通第一[illegible]
才有長短所能不同舍利弗自可不能餘何必然故不聽之而不告也[illegible]
以屬維摩詰之又
目連白佛言世尊我不堪任詣彼問疾　三辭也[illegible]
此初也　所以者何憶念我昔入毗耶離大城於里巷中為諸居士說法　此[illegible]
之由也說小乘無常等法也　肇曰[illegible]
諸來謂我言唯大目連為白衣居士說法不當如仁者所說　此三辭所以[illegible]
[illegible]

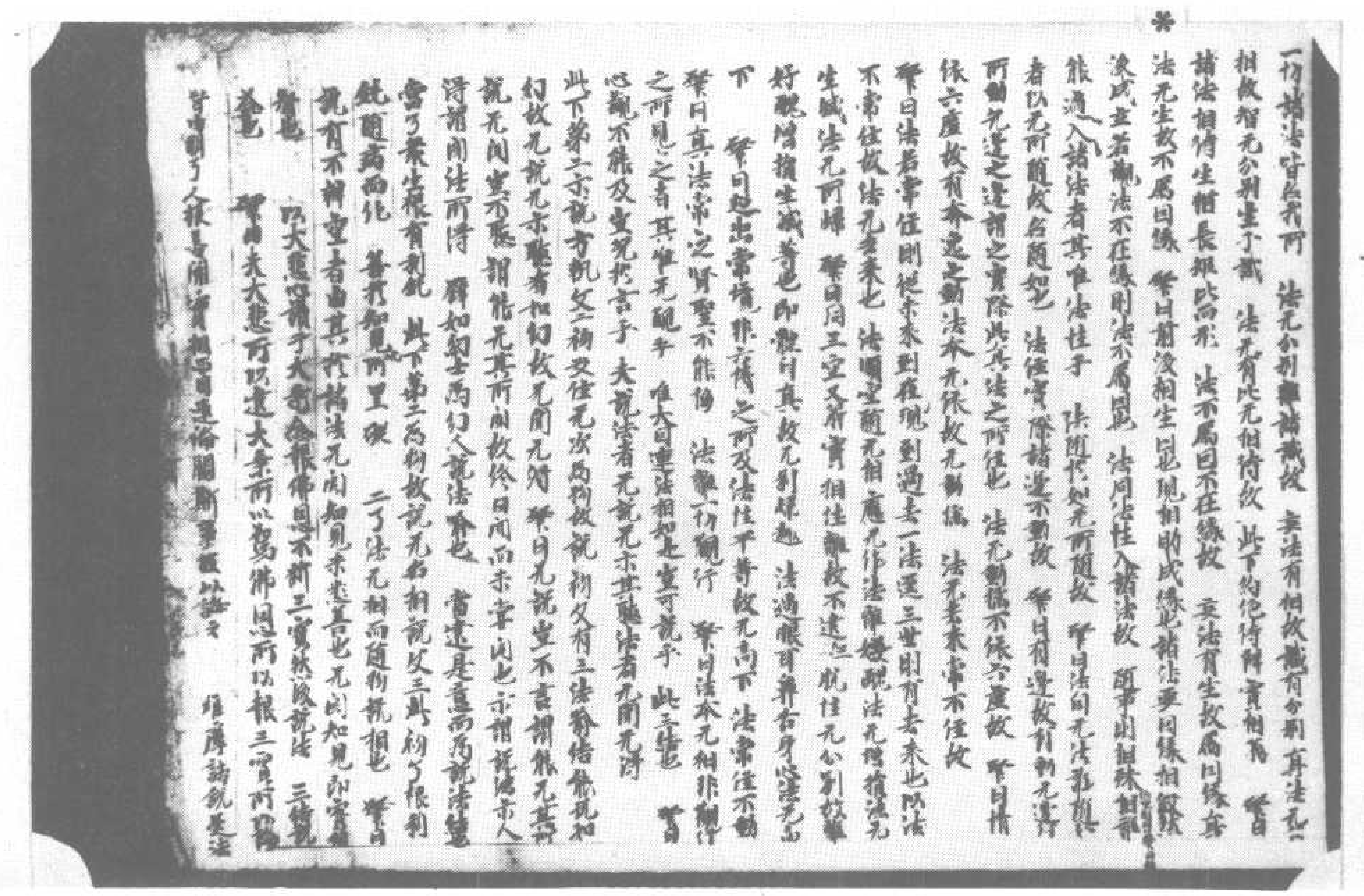

一切諸法皆無我所　法無分別離諸識故　無法有相故識有分別真法無相
相故智無分別生了識　法無有比無相待故　此下約絶待辯實相義　肇曰
諸法相待生猶長短比而形　法不屬因不在緣故　無法有生故屬因緣　若
法無生故不屬因緣　肇曰前後相生因也現相助成緣也諸法要因緣相假
後成　且若觀法不在緣則法不屬因　法同法性入諸法故
能適入諸法者其唯法性乎　法隨於如無所隨故　肇曰[illegible]
者以無所隨故名隨如也　法住實際諸邊不動故　肇曰[illegible]
所動無邊之邊謂之實際此真法之所住也　法無動搖不依六塵故　肇曰情
依六塵故有去來之動法本無依故無動搖　法無去來常不住故
肇曰法若常住則從未來到現在過去一法遷三世則有去來也以法
不常住故法無去來也　法順空隨無相應無作　法離好醜法無增損法無
生滅法無所歸　肇曰同三空又前實相[illegible]
好醜增損生滅著也即體自真故無別歸也　法過眼耳鼻舌身心法無高
下　肇曰超出常境非六情之所及法性平等故無高下　法常住不動
肇曰真法常之賢聖不能傷　法離一切觀行　肇曰法本無相非觀行
之所見之者其唯無觀乎　唯大目連法相如是豈可說乎　此三[illegible]也　肇曰
心觀不能及豈況於言乎　夫說法者無說無示其聽法者無聞無得
此下第二示說方軌文三初定往無次為物故說初又有三法喻結[illegible]
幻故無說無示聽者知幻故無聞無得　肇曰無說豈不言謂能無其所
說無聞豈不聽謂能無其所聞故終日聞而未嘗聞也示謂說法示人
得謂聞法所得　譬如幻士為幻人說法　當建是意而為說法
當了衆生根有利鈍　此下第三為物故說無名相說又三此初了根利
鈍隨病而化　善於知見無所罣礙　二了法無相而隨物說相也　肇曰
說有不礙空者由其於諸法無閡知見也無閡知見乃曰實[illegible]
實也　以大悲心讚于大乘念報佛恩不斷三寶然後說法
肇曰夫大悲所以建大乘所以寫佛恩所以報三寶所以隆
[illegible]維摩詰說是法

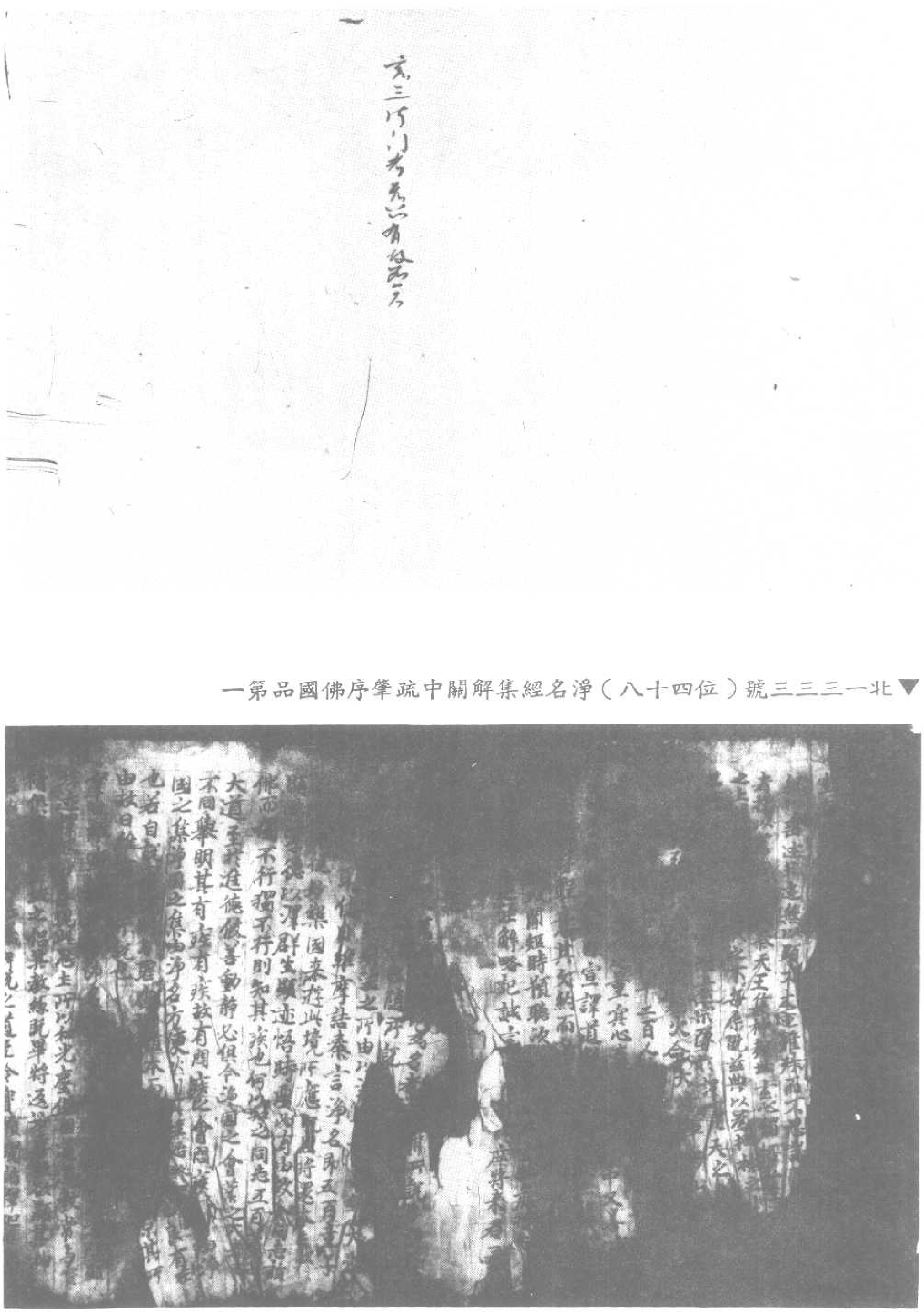

▼北一三三三號（八十四位）淨名經集解關中疏序第一品

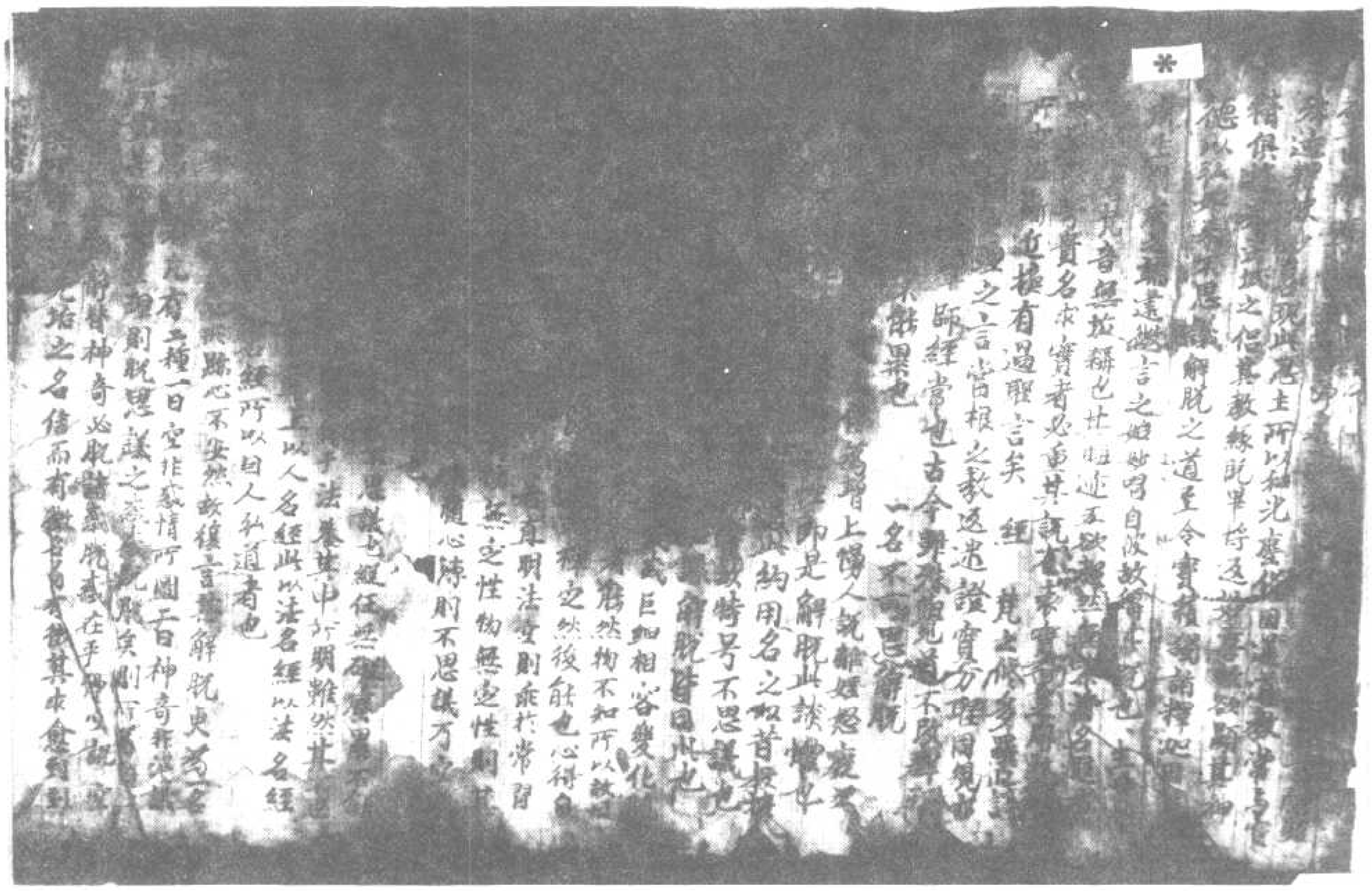

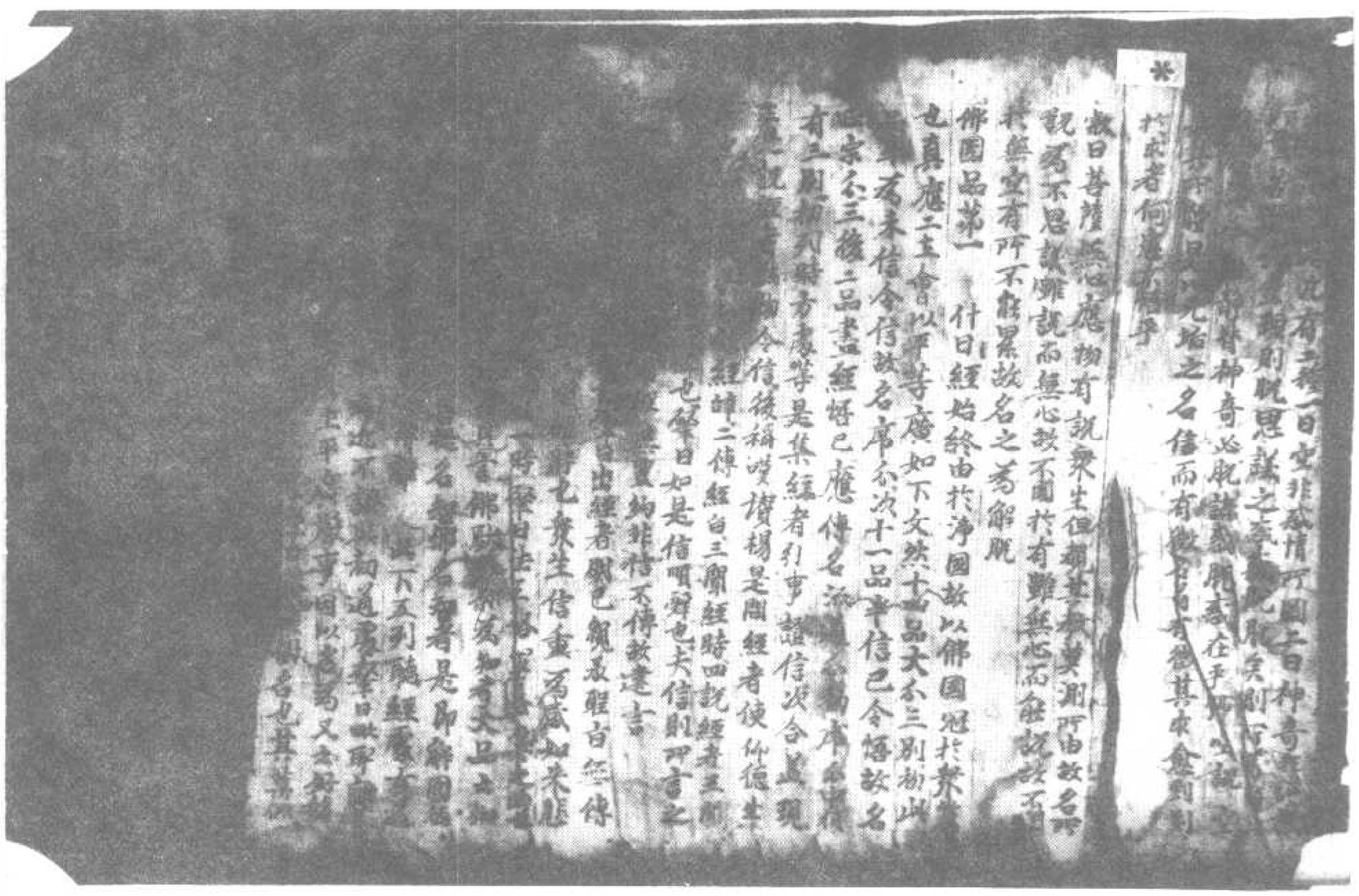

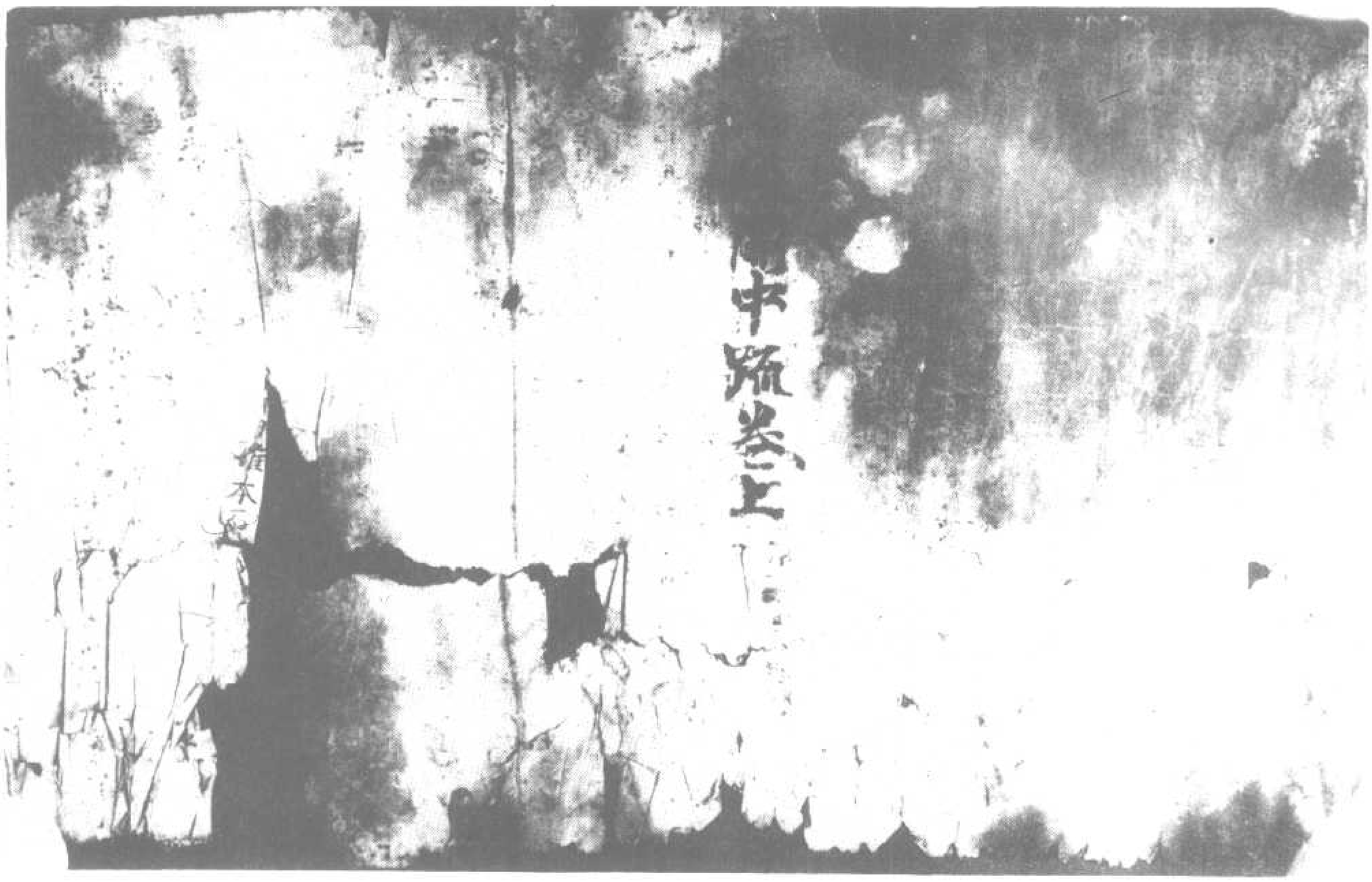

▼北一三三四號（一十九往）淨名經集解關中疏佛國品第一

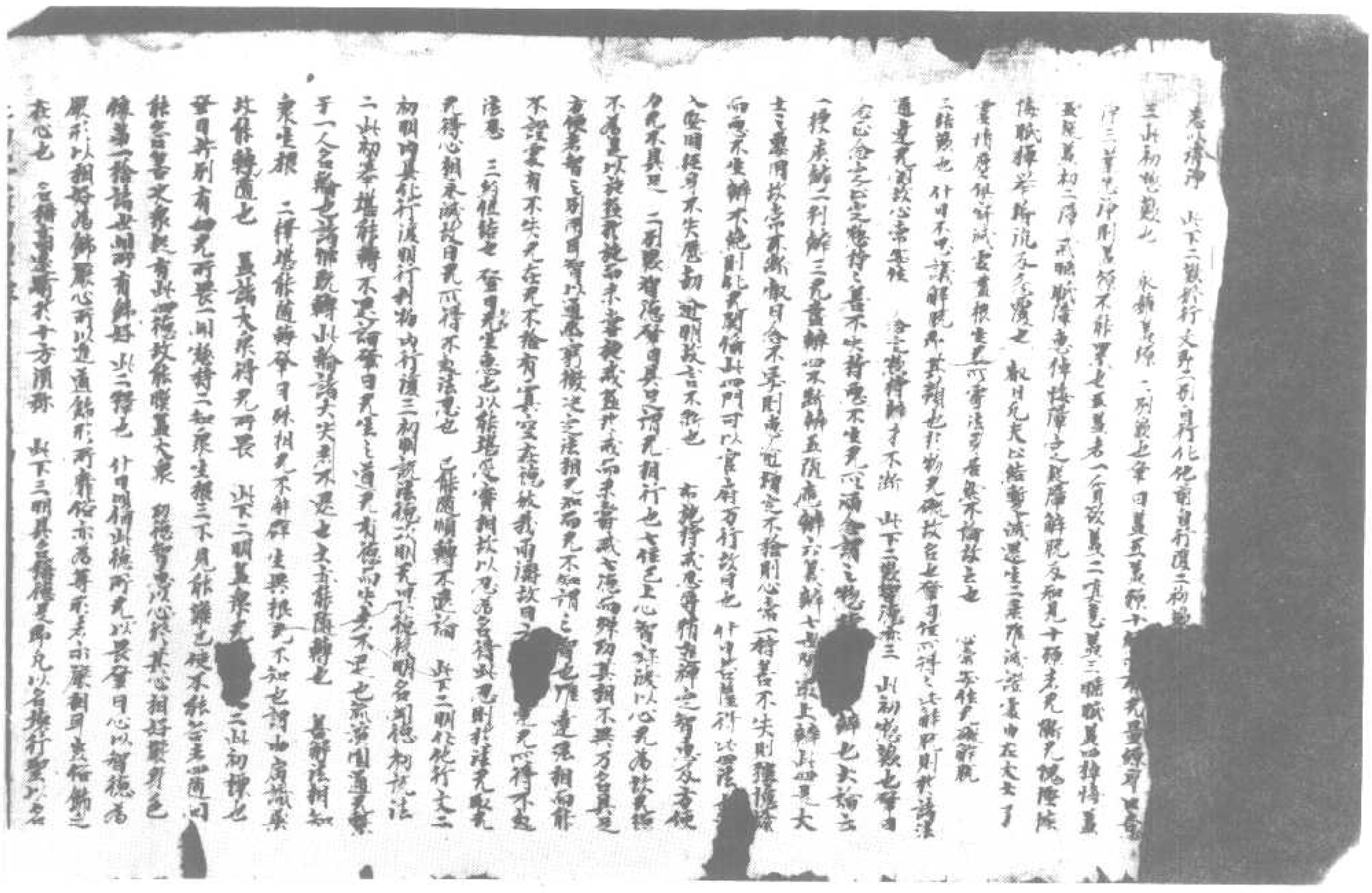

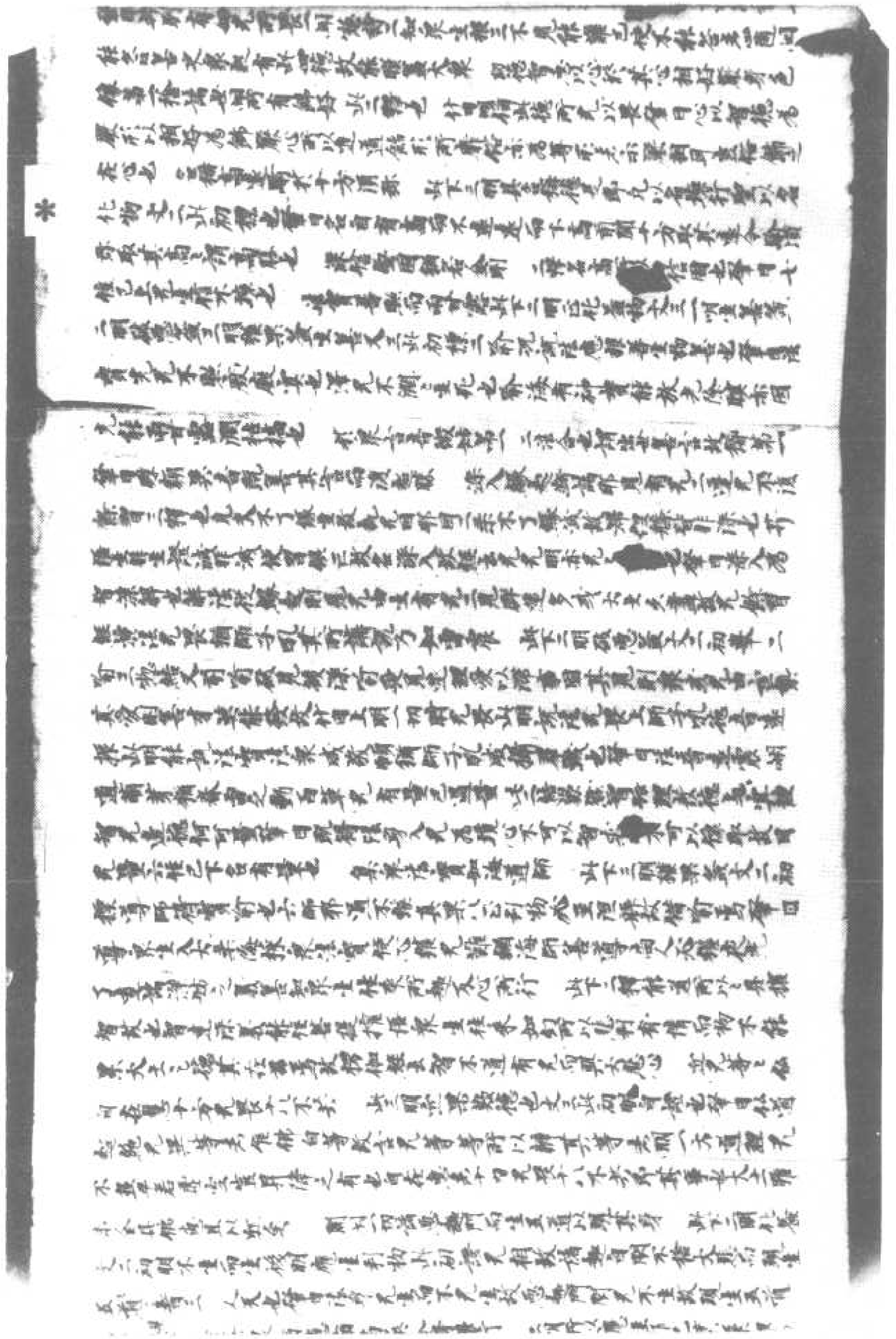

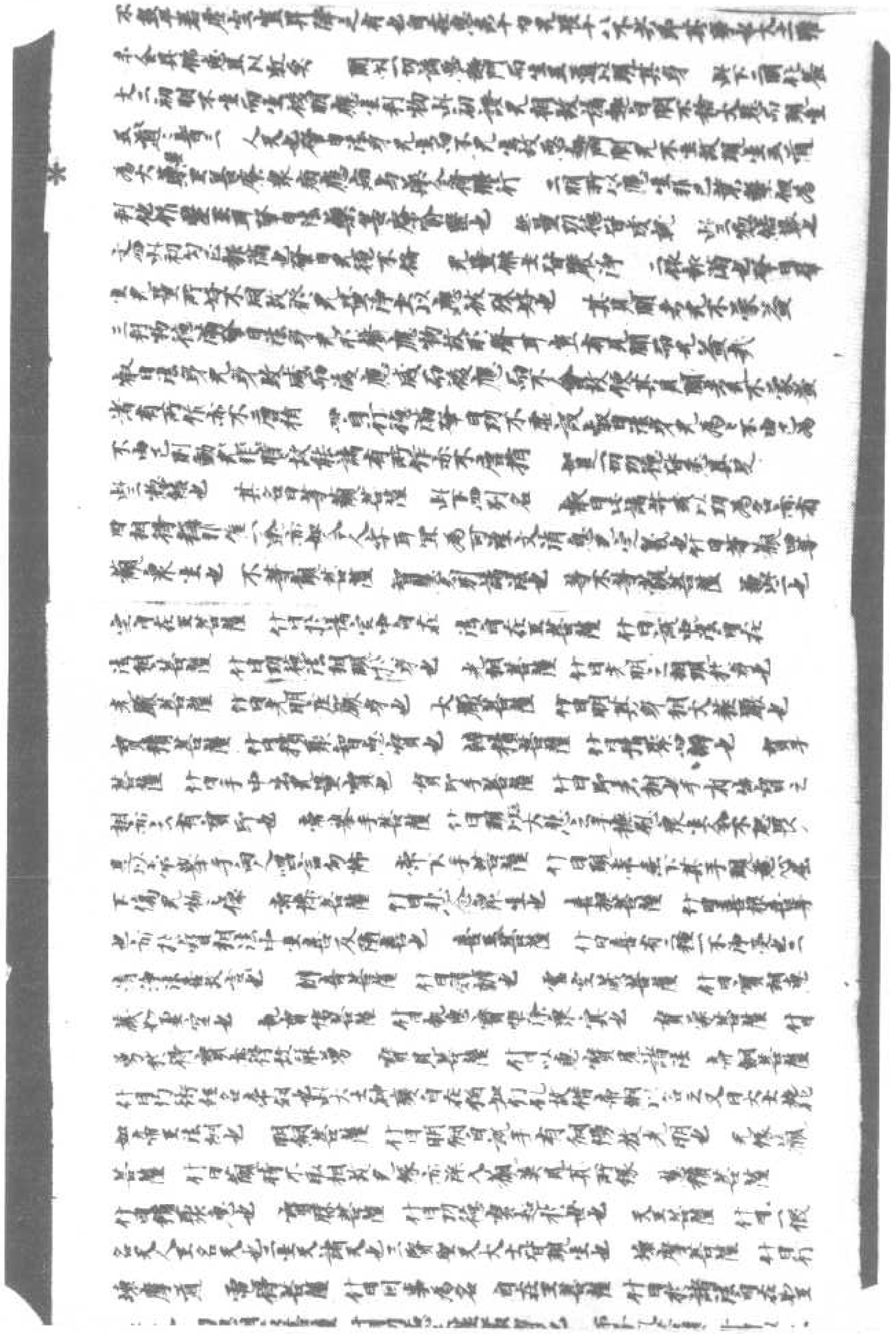

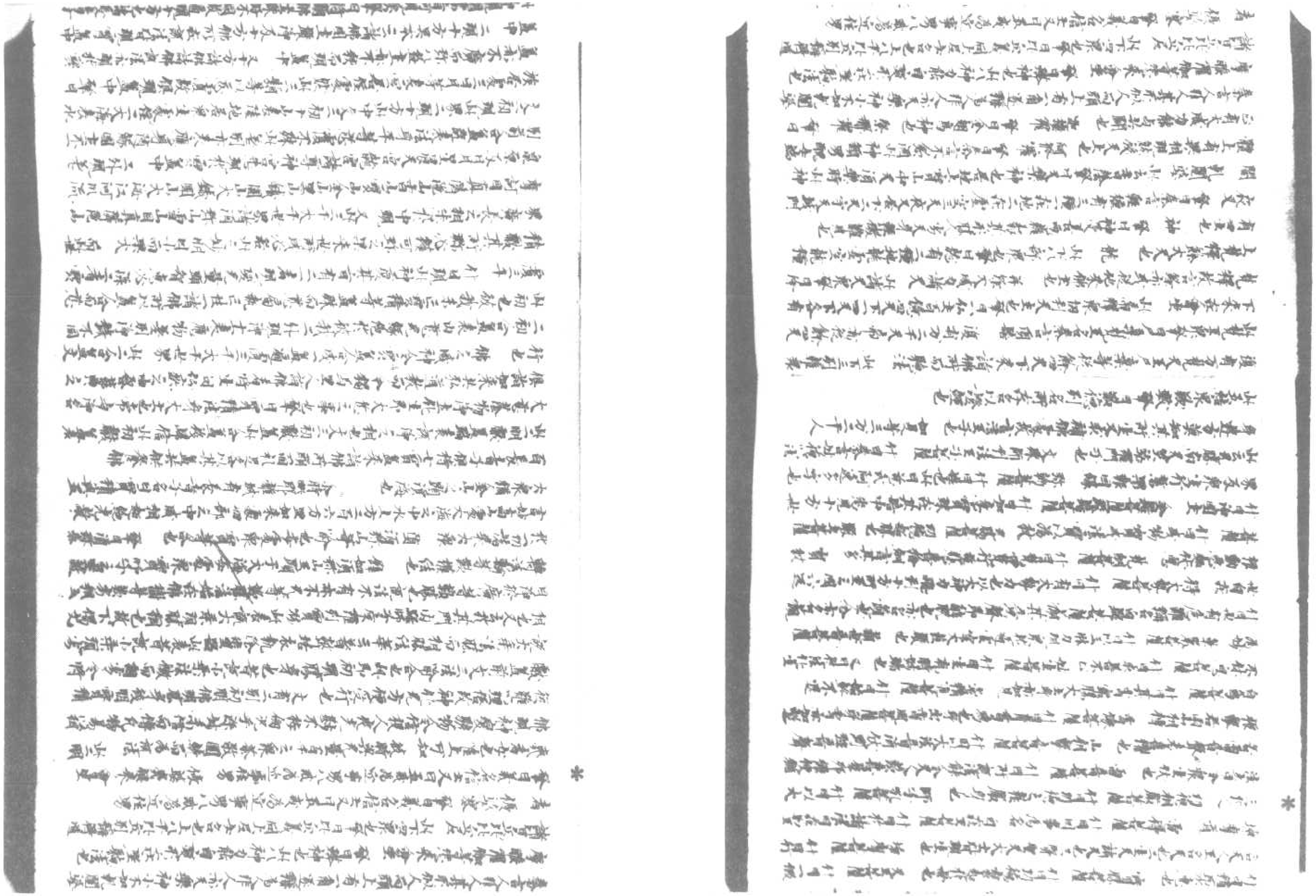

[illegible]山[illegible]二頌十方山中[illegible]文三初十步菩薩地居衆生[illegible]二大海表水
族居處三日月等表空居住處[illegible]此三類等以表[illegible]敬供現蓋中 聲曰
蓋亦不廣而對以發主亦不[illegible]而現蓋中 又十方諸佛諸佛[illegible]表[illegible]
蓋中 二頌十方[illegible]本三諸佛國土嚴淨及十方佛所在說法[illegible]現[illegible]蓋中
此即現明[illegible]可見矣聲曰特顯佛土殊好不同故遍現十方也[illegible]長者子
皆久發道心而未能淨土[illegible]故四[illegible]而現[illegible]
今將一切大衆翻神力[illegible]未曾有[illegible]禮佛[illegible]尊顏目不暫捨
此三類[illegible]三業[illegible]信也 什曰信[illegible]佛前以偈頌曰 此三下明[illegible]者[illegible]揚佛德使物[illegible]信為[illegible]曲聲曰[illegible]敬
不[illegible]以[illegible]心敬演[illegible]文四初[illegible]文乘[illegible]應三[illegible]小乘[illegible]
應三[illegible]稱[illegible]長發四[illegible]佛三[illegible]功德[illegible]又又三初[illegible]行[illegible]內德二[illegible]行明
神通三[illegible]行[illegible]法[illegible]初也 曰淨[illegible]廣如青蓮 此初四句[illegible]聲曰[illegible]積
百[illegible]曰[illegible]為長[illegible]稱[illegible]也天[illegible]青青蓮華其蓮華[illegible]而廣
青白[illegible]明有大人曰[illegible]以為[illegible]也 心淨已度[illegible]禪定 此句[illegible]心聲曰[illegible]長
者曰主德去心[illegible]曰[illegible]獅[illegible]衆[illegible]熟心則獅[illegible]德故[illegible]去標二為頌首禪定
之後淨廣[illegible]際自非如來清淨真[illegible]心[illegible]能度者 名稱淨業稱[illegible]量
此句[illegible]曰聲曰[illegible]數[illegible]稱三淨業故名稱[illegible]量 導衆以[illegible]故[illegible]
[illegible]句[illegible]衆[illegible]同[illegible]八[illegible]重[illegible]別滅[illegible]滅[illegible]教[illegible]也聲曰[illegible]滅[illegible]為[illegible]滅之道
也

[illegible]
[illegible]門

帖諸寺剳等

應物教所化無常體現國土之有恒無以辯生[illegible]

[illegible]報應不一是以淨者應之以寶玉穢者應之以石沙等惡[illegible]
[illegible]之土乃曰真土點則土之淨穢繫乎衆生故曰衆生之類選擇佛土[illegible]
之淨穢繫乎衆生者則是衆生報應之土非如來土此義未前振
德之殊方耳事誠言之矣如來所編淨土以先方為體故令雜行衆生同
觀異見故淨穢所以生無方故真土以形著矣取其淨穢衆生之
意本其方無佛土之真也豈曰殊城異壘凡聖雨土然後辯其淨穢
我一所以者何特隨所化衆生而取佛土　此三明引釋四句文四此初明佛國
寬狹不同所以擊曰此下釋所以衆生即佛土也佛土者即衆生之新
響耳夫形儲影長形規影從曰日徒之然乎形故隨所化衆
生之多寡而取佛土之寬狹也是以佛土或以四天下或以三千或以恒沙
一國也　隨所調伏衆生而取佛土　此三明佛土淨穢不同擊曰隨所調伏
衆生之深淺而取佛土之行醍　隨諸衆生應以何[illegible]入佛智慧而取佛
此三明別法入慧之義別如香積根熟而溝說去染著根鈍乃先
三淺一之類也擊曰衆生自有見淨好菓而進穢者亦有見穢惡而
進淨者所好殊者而言之耳所回雖異然其入佛慧一也　隨諸衆生應
以何國起其根而取佛土　此下四明起根不同如舍利弗為佛事即於身起神
根譬為佛事即於耳起根之類也起根謂住等諸善根即是發菩提
心又云或有所淨起根歌機起根如前　所以者何若取於淨國皆為饒
益諸衆生故　此三結釋所以也擊曰法身無色何國之有美惡斯外何
淨可取淨國者皆為發耳故隨其所應而取焉　猶如有人欲於空
地造立宮室隨意所尋　此三喻文二所謂前喻回化衆生故有淨土
擊曰淨土必回衆生雖主室必因地先地先衆生室主先以成　若其
虛空終不能成　此前二喻不化衆生故無淨土也擊曰二乘證神虛
無不回衆生故無淨土也　若如是為成就衆生故[illegible]

擊曰淨土必回衆生雖主室必因地先地先衆生室主先以成　若其
虛空終不能成　此前二喻不化衆生故無淨土也擊曰二乘證神虛
無不回衆生故無淨土也　若如是為成就衆生故願取佛國者非
於受也　此三念文可見　實積當知直心是菩薩淨土　此三喻行回也文二
前橫約十七行明行淨不同發果受異後豎約十三住明行淺深階位
回土点漸微轉淨此初也理實百行通是淨回文列十七行者略標宗
旨耳又此諸行皆上半明行回菩提成佛等皆舉果釋回後以自行直心為
相法身正報之果化人行直心感善眷屬得淨土之果又云自行直心數
人行直心讚歎直心法隨義行直心者偏此名淨土行也唯此直心能行忍辱
擊曰土之淨也必在衆生淨之必回衆行上直舉衆生以釋土淨今偏
舉衆行明其所以淨也夫行淨則衆生淨此必然之數不可
無也直心等者此約三心明淨土擊曰土無定曲乃出于心直故曰直處
菩提淨土此即回說果猶指金為食也直心者謂心質直諂此心乃為佛土
故說處處章有之　菩提成佛時不論衆生來生其國　此下擊果釋回擊
曰化彼同已自土既成故令同行斯集此明化緣相及故果相連佛土之義
顯也自下回果相對或前後異或前略後廣或前回後果類同行耳
深心是菩提淨土菩提成佛時其土功德衆生來生其國
深固難拔深心也又自心既深則所化名深道回既深則所感國土自然功德
異是也　大乘心是菩提淨土菩提成佛時大乘衆生來生其國
有衆生從佛聞法教聽精進求一切智如來知見力無畏等隱念安樂無
量衆生利益天人度脫一切是名大乘心此化猶成佛之時國土無二乘之
名唯有佛乘事也　布施是菩提淨土菩提成佛時一切能捨衆生來生
其國　此下約六度明淨土行也一切能捨者擊曰外捨國財身命內捨
貪惜慳吝一切能捨也　持戒是菩提淨土菩提成佛時行善十道滿願衆生來
生其國　擊曰十善菩薩戒也亦有無量戒略舉十方戒具則無不顧得
故言滿願也　忍辱是菩提淨土菩提成佛時世二相產嚴衆生來生其國
擊曰忍辱顏和故賢心安相可重直形報而已哉　精進是菩提淨土菩
提成佛時勤修一切德衆生來生其國　禪是菩提淨土菩提成佛時攝心不亂
衆生來生其國　知慧是菩提淨土菩提成佛時正定衆生來生其國

[illegible] 成佛時 [illegible] 一切德 衆生來生其國 禪是是菩薩淨土菩薩成佛時攝心不亂

※衆生來生其國 知惠是菩薩淨土菩薩成佛時 四定衆生來生其國

肇曰淨心定慧法相三聚衆生中各四定聚也依仁王經未發菩提心名為邪定聚十住為不定聚十住已去為四定聚　四無量心是菩薩淨土菩薩成佛時 成就慈悲喜捨衆生來生其國　此慈悲喜捨也 肇曰此四心開拔无證故名无量也此下雜說方行別也四攝法是菩薩淨土菩薩成佛時 能攝衆生來生其國　肇曰以四事攝衆生為四攝也惠也者施勝法隨彼所須之者周事 [illegible] 心教言隨彼所須之三者利行隨順三者利行隨順生四而攝衆生不同凡夫為恩愛名利王法等利攝續也　方便是菩薩淨土菩薩成佛時於一切法方無礙衆生來生其國　肇曰方便巧惠也積小德而能大功雖就而不為證无為而無所不為此方便无礙也次菩薩淨土菩薩成佛時 念愛正憍四正憍神足根力覺道衆生來生其國　肇曰念愛正憍神足根力覺道衆生來生其國外道菩薩淨土菩薩成佛時正教衆生回生德國土　迴已功德普施衆生回向菩提不住無漏涅槃此大士迴向也復次菩薩淨土菩薩成佛時得一切具足切等以指人天報善能迴向俱到菩提此迴向為大利也復次菩薩淨土菩薩成佛時 能善理所獲善能所事任理此真迴向趣故下文去布施住即是菩薩迴向一切智性此之謂又迴向菩提何得不異也　浣深八難是菩薩淨土菩薩成佛時國土无有三惡八難　八難者深化洲无佛 天世智耶難佛前佛後生聾生盲也有說頑生善愛輪深 [illegible] 五難 [illegible] 頑輪深世智辯聰值善人輪深

其國外道菩薩淨土菩薩成佛時正教衆生來生其國德國土　迴已功德普施衆生回向菩提不住無漏涅槃此大士迴向也復次菩薩淨土菩薩成佛時得一切具足切等以指人天報善能迴向俱到菩提此迴向為大利也復次菩薩淨土菩薩成佛時 能善理所獲善能所事任理此真迴向趣故下文去布施住即是菩薩迴向一切智性此之謂又迴向菩提何得不異也　浣深八難是菩薩淨土菩薩成佛時國土无有三惡八難　八難者深化洲无佛 天世智耶難佛前佛後生聾生盲也有說頑生善愛輪深 [illegible] 五難 [illegible] 頑輪深世智辯聰值善人輪深

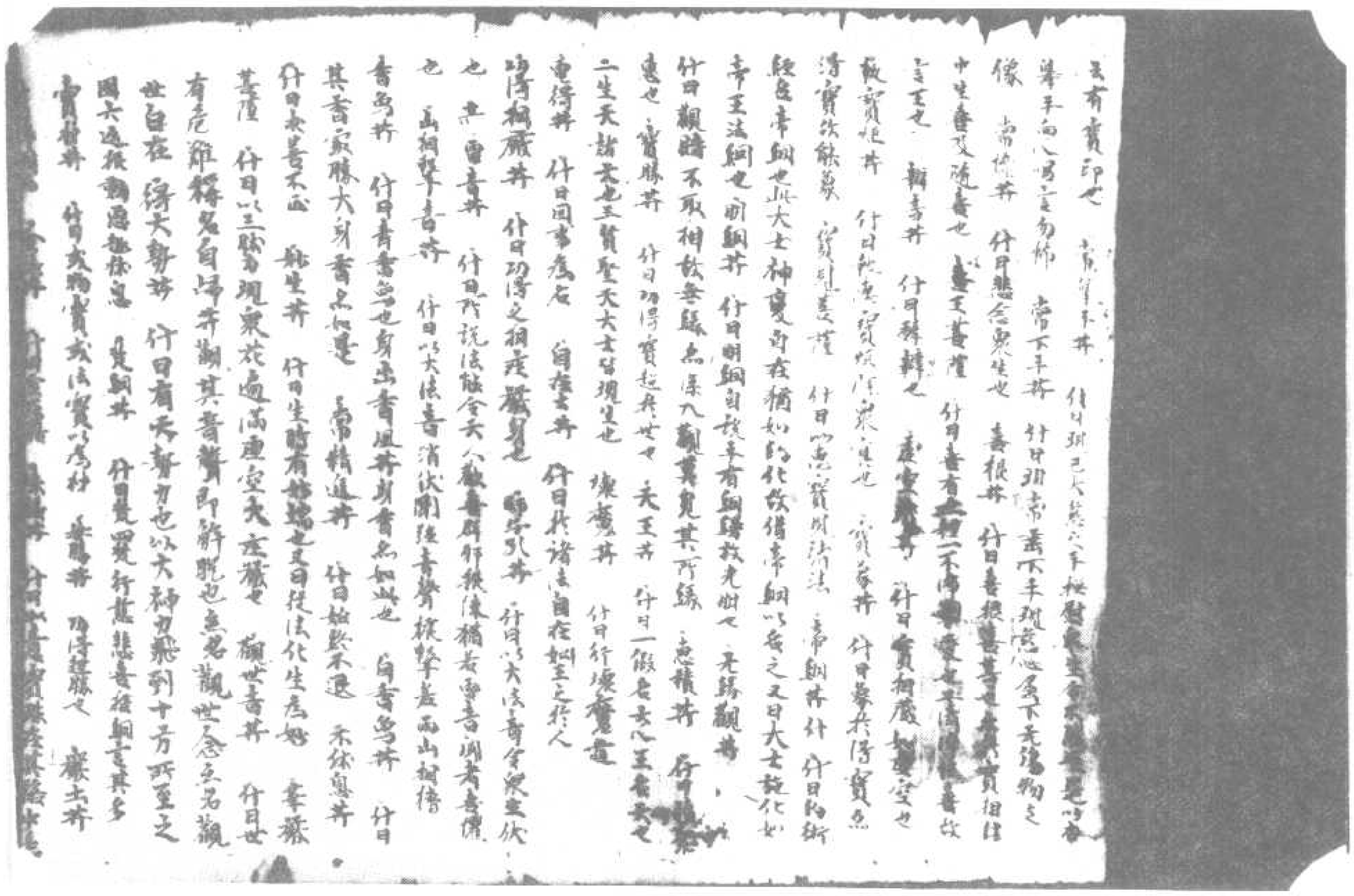

北一三三六號（始三十六）淨名經集解關中疏佛國品第一

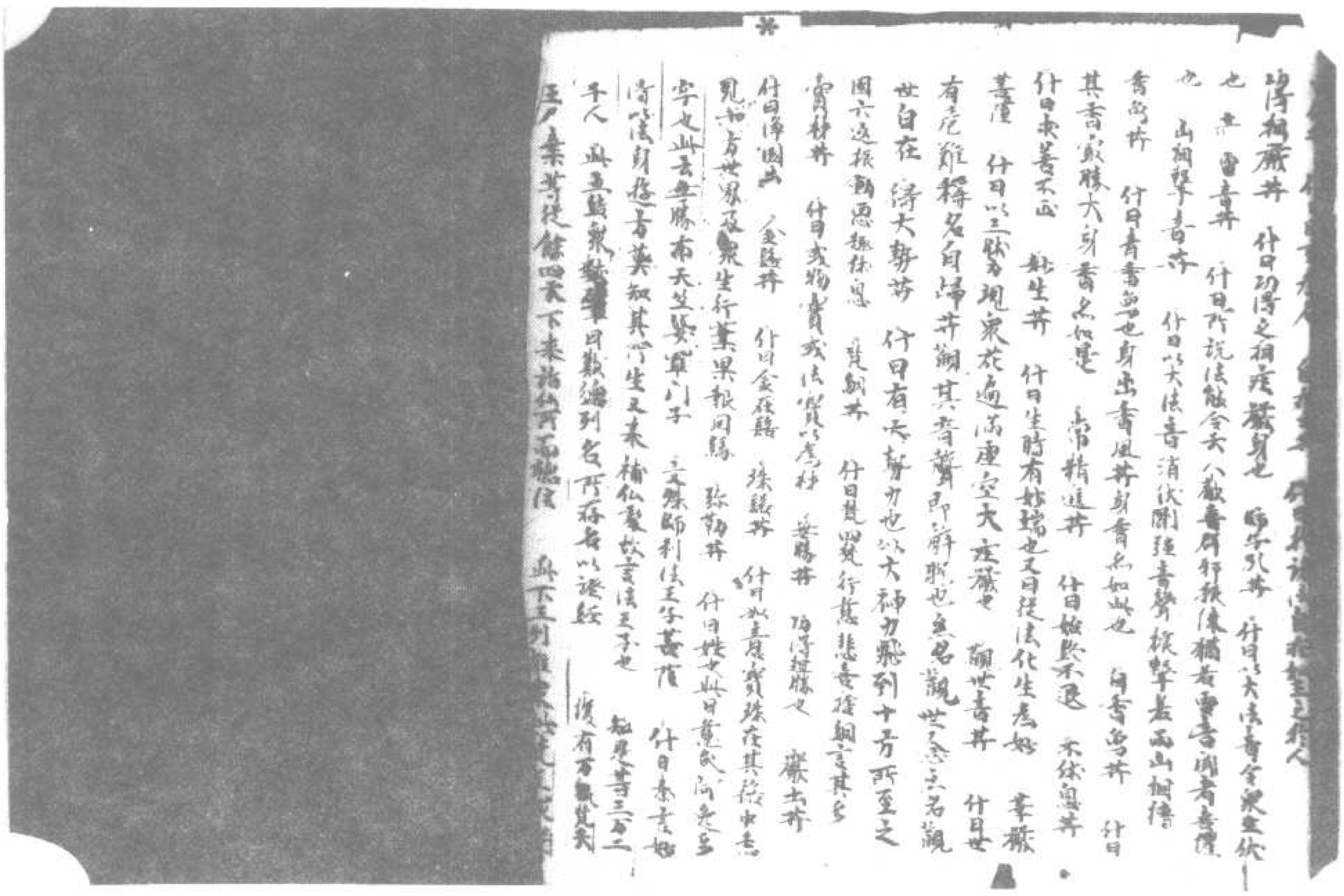

北一三三七號（字五十三）淨名經集解關中疏佛國品第一

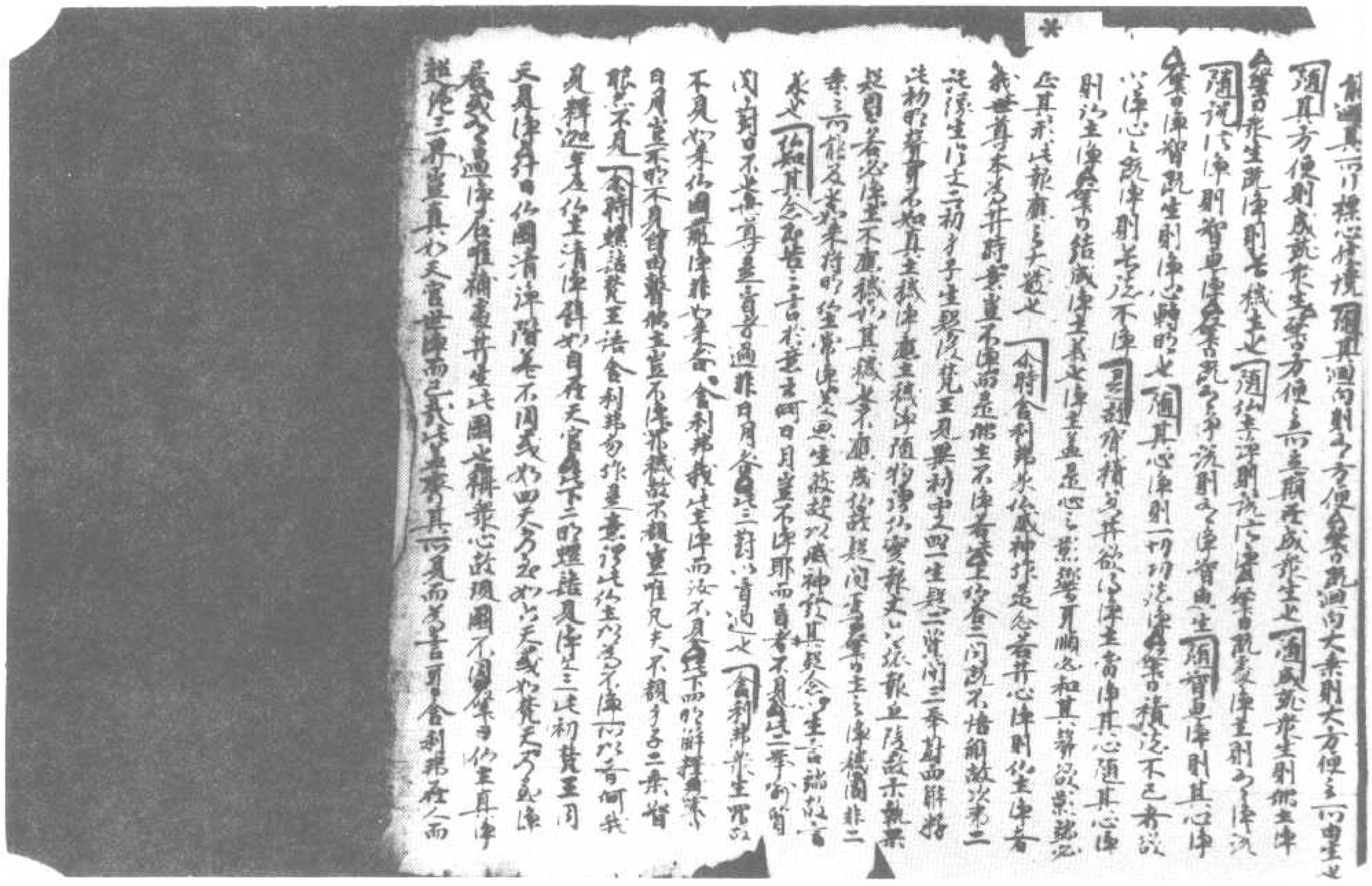

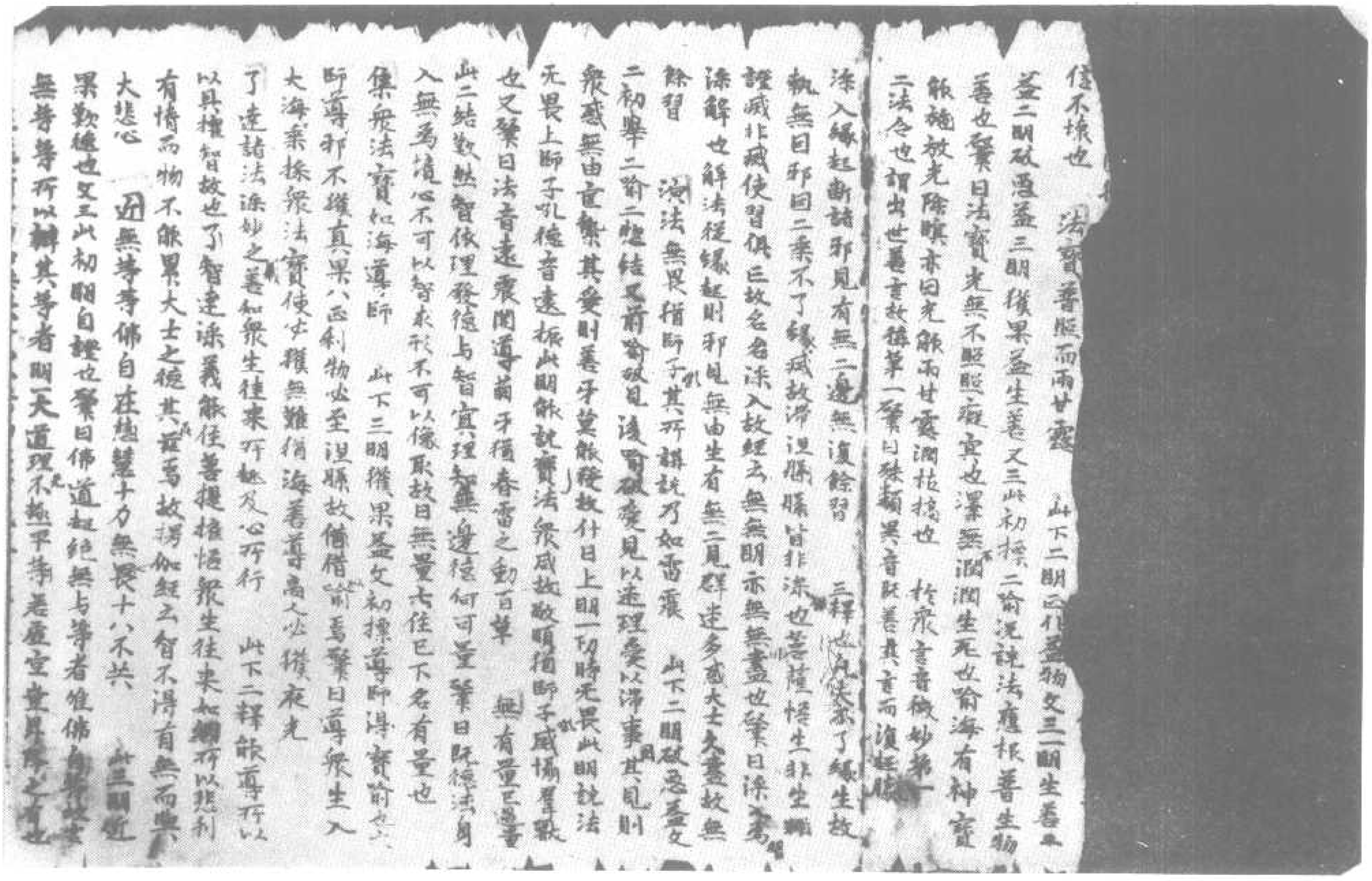

北一三三八號（乃五十四）淨名經集解關中疏佛國品第一

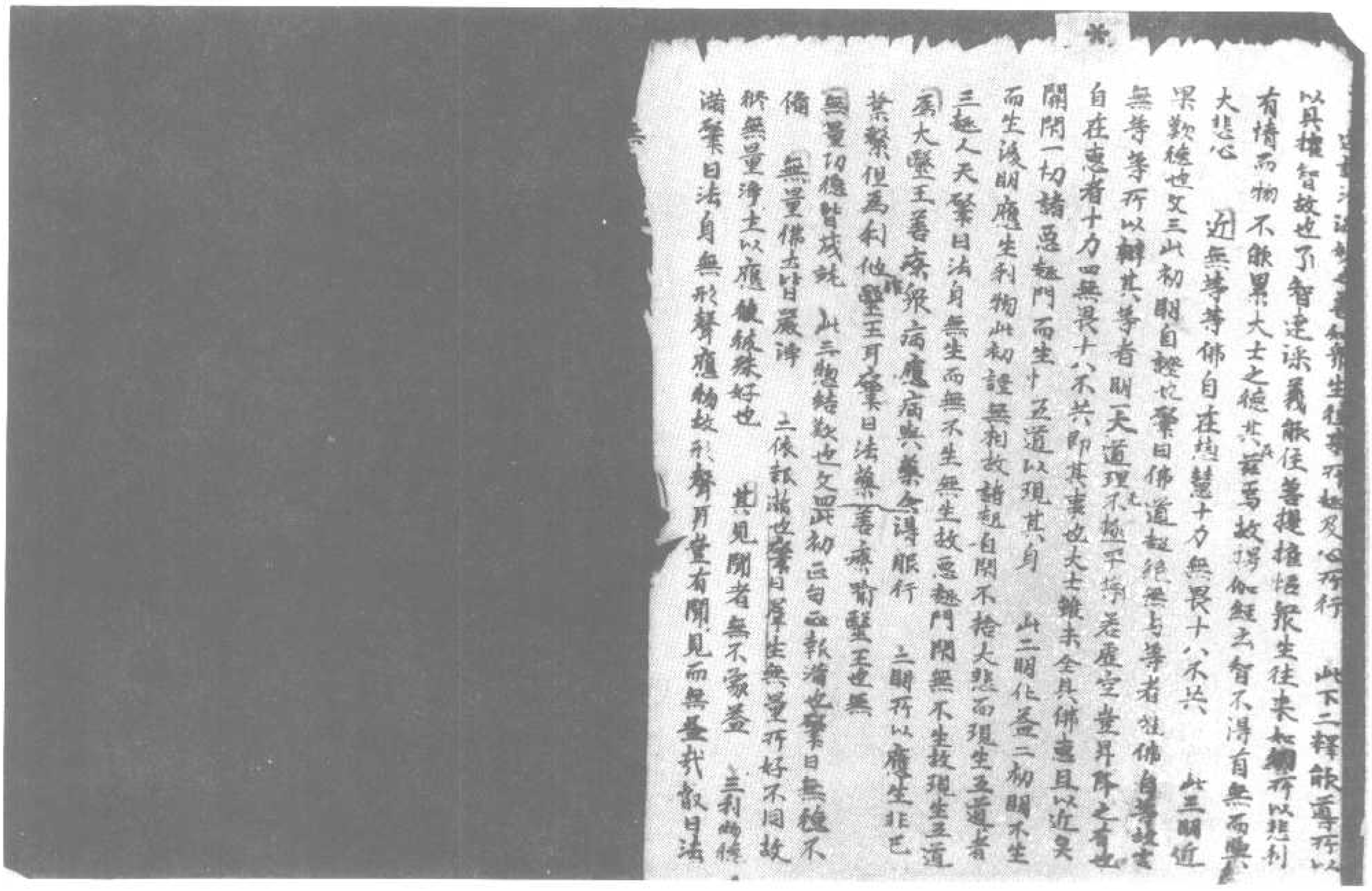

北一三三九號（岡六十二）淨名經集解關中疏佛國品第一

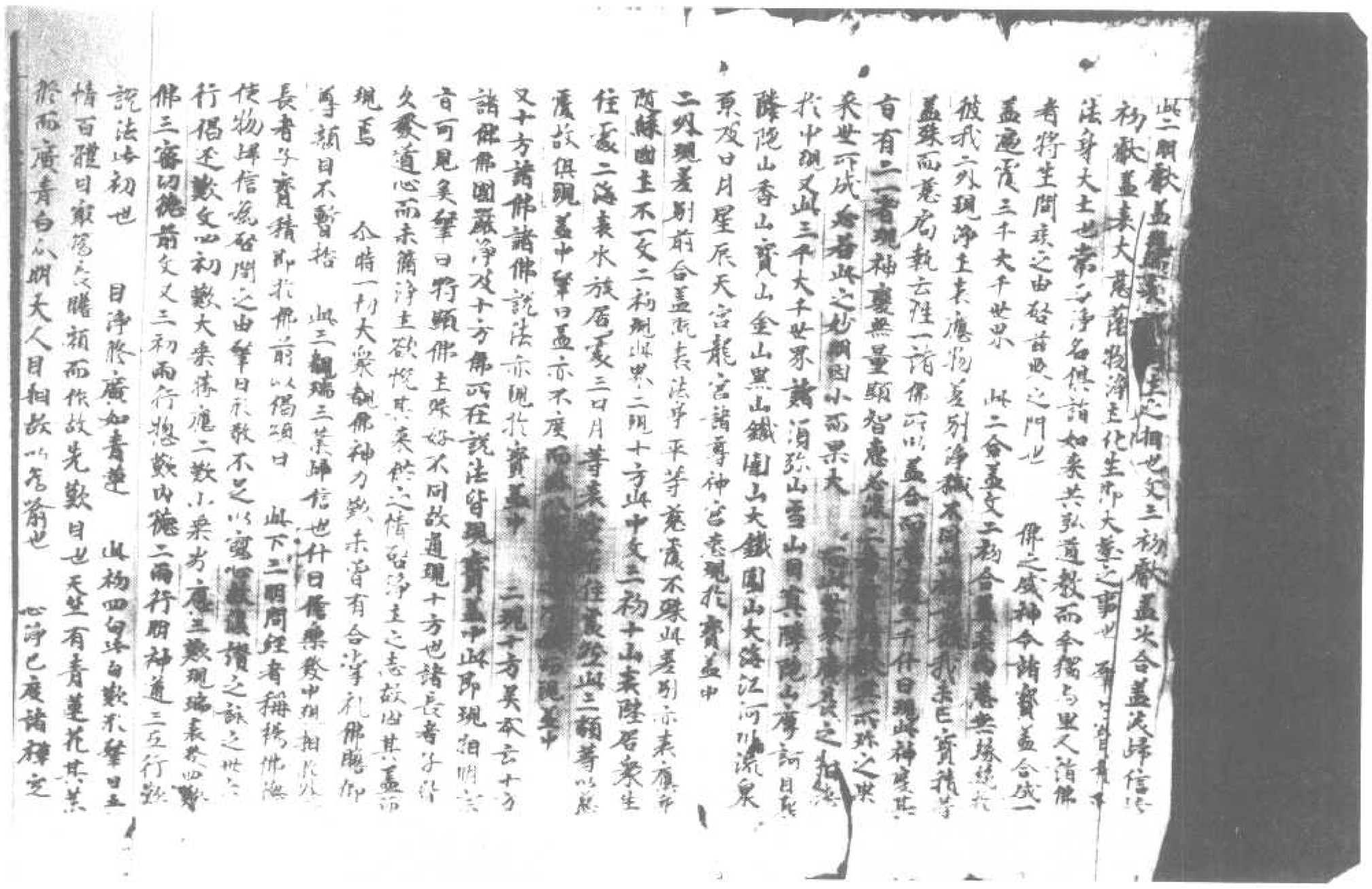

▼北一三三九號　背面　　社司轉帖及西域文四行

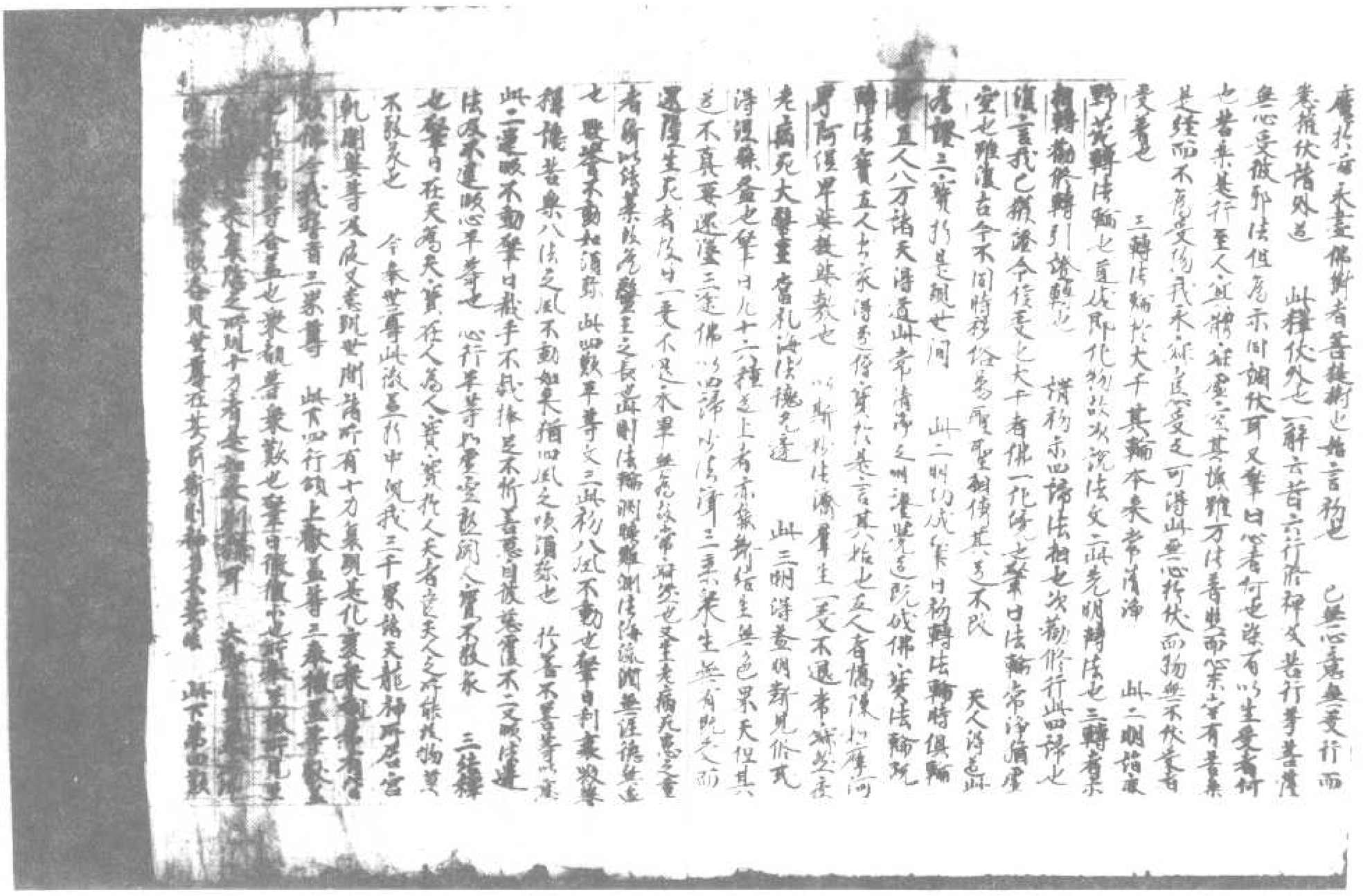

北一三四〇號（七十歲）淨名經集解關中疏釋題佛國品第一

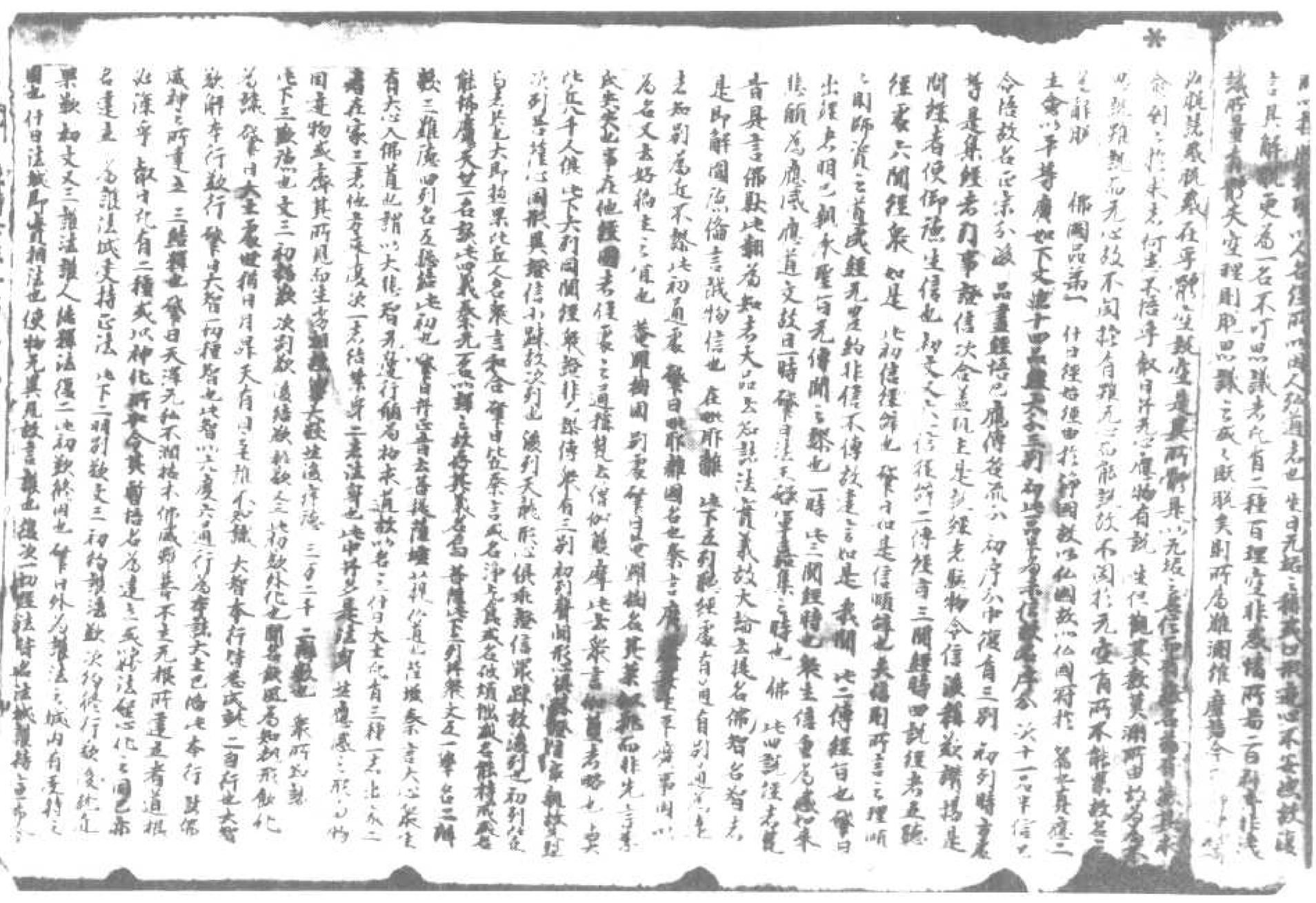

肇曰法身无形聲可寬有見聞无益義 叙曰法身无為故淺淺而淺淺之應之則 三輪現...
无應而不會故使其現聞者无不蒙益 諸有所作亦不唐捐 四百行淡滿
肇曰功不虛設 叙曰法身无為故不由己為不由己則動之无之非之時之故能韓有所作
亦不唐捐 如是一切功德皆悉具足 此三德結也 其名曰等觀菩薩 此下四列名
叙曰此諸菩薩式以行為名所有因相得稱非仏一途趣知今之人字可以得之文
大清亮光以義也 什曰等觀四等觀衆生也 不等觀菩薩 智惠分別諸法空也
等不等觀菩薩 兼此二也 定自在王菩薩 什曰於禪定中自在 法自在王菩薩 什曰說法中自
在 法相菩薩 什曰功德法相現於身也 光相菩薩 什曰光明之相現於身也 光嚴菩薩 什曰光
明莊嚴身也 大嚴菩薩 什曰明其身相大莊嚴也 寶積菩薩 什曰積聚智惠寶也 辯積菩薩
什曰積聚四辯也 寶手菩薩 什曰手中能出无量寶也 寶印手菩薩 什曰印者相也手有出寶
之相也亦云有寶印也 常舉手菩薩 什曰現常以大慈之手撫慰衆生令不怖畏也以
常舉手向人唱言勿怖 常下手菩薩 什曰現常垂下其手撫慰心低下无憍慢之家
常慘菩薩 什曰悲念衆生也 喜根菩薩 什曰喜根喜善也亦於實相法中生喜也 喜王菩薩
什曰喜有二種一不淨喜愛也二淨清淨喜故曰喜王 辯音菩薩 什曰辯辭也 虛空藏菩薩
什曰實相得寶故能藏 寶見菩薩 什曰以惠寶見諸法 帝網菩薩 什曰帝釋網名網也
是天主帝自在用網如幻化故稱帝網以若三人天曰天主施化如帝王法網也 明網菩薩
什曰明網自說手有網縵放光明也 无緣觀菩薩 什曰觀時不取相故无緣
亦深入觀莫見其所緣 惠積菩薩 什曰展惠也 寶勝菩薩 什曰功德寶超於世也 天王菩薩
什曰一般名天人王名天也三生天諸天也三賢聖天大王將損生也 懷魔菩薩 什曰行懷
魔道也 電得菩薩 什曰明事而惠照 自在王菩薩 什曰於諸法自在如王之於人
功德相嚴菩薩 什曰功德之相莊嚴身也 師子吼菩薩 什曰以大法音令衆生伏也
雷音菩薩 什曰所說法能令天人歡喜群邪振怖猶若雷音 開音悟世也
山相擊音菩薩 什曰以大法音消伏外道猶若兩山相擊 香象菩薩 什曰青香
象也身出香風菩薩身香風亦如此 白香象菩薩 什曰其香最勝大士身香亦如是 常精
進菩薩 什曰始終不退 不休息菩薩 什曰未善不以 妙生菩薩 什曰生時有妙瑞也又曰從
從法化生為妙也 花嚴菩薩 什曰以三昧力現眾花遍滿虛空大觀 觀世音菩薩
什曰世有危難稱名自歸菩薩觀其音聲即得解脫也亦名觀世念亦名觀自在
得大勢菩薩 什曰有大勢力也以大神力飛到十方所至之國六反振動惡趣休息也
梵網菩薩 什曰梵四梵行也 慈悲喜捨網言其多 寶杖菩薩 什曰感物寶杖
以為杖 无勝菩薩 什曰功德超勝也 嚴土菩薩 什曰淨國土 金髻菩薩 什曰金在髻 珠髻菩薩
什曰如意寶在其髻中悉見十方世界及凡衆生行業果報因緣也 彌勒菩薩
什曰姓也此言慈氏阿逸多字也此云无勝即南天竺婆羅門子也 文殊師利菩薩
什曰秦言妙德以法身遊方其所生天來補仏處故言法王子也 如是等三
萬二千人俱 此五結衆數 肇曰數後列名所舉名以題經 復有萬梵天王尸
棄等從餘四天下來詣仏所而聽法 此下二列雜衆 此梵王衆 肇曰尸棄梵
王名秦言頂髻 復有萬二千天帝亦從餘四天下來在會坐 此帝釋衆 肇曰切利

梵網菩薩 什曰梵四梵行也 慈悲喜捨網言其多 寶杖菩薩 什曰感物寶杖
以為杖 无勝菩薩 什曰功德超勝也 嚴土菩薩 什曰淨國土 金髻菩薩 什曰金在髻 珠髻菩薩
什曰如意寶在其髻中悉見十方世界及凡衆生行業果報因緣也 彌勒菩薩
什曰姓也此言慈氏阿逸多字也此云无勝即南天竺婆羅門子也 文殊師利菩薩
什曰秦言妙德以法身遊方其所生天來補仏處故言法王子也 如是等三
萬二千人俱 此五結衆數 肇曰數後列名所舉名以題經 復有萬梵天王尸
棄等從餘四天下來詣仏所而聽法 此下二列雜衆 此梵王衆 肇曰尸棄梵
王名秦言頂髻 復有萬二千天帝亦從餘四天下來在會坐 此帝釋衆 肇曰切利
天主也 肇曰仏土有億百四天下一四天下各有釋故言餘亦威從他仏土來也
并餘大威力諸天 肇曰餘上梵釋餘大天也 龍 此下十八衆也
肇曰龍有二種地龍虛空龍種有四生也 肇曰神受善惡雜報見形
勝人劣天身輕盈 夜叉 肇曰秦言輕捷有三種一在地二在虛空三天
夜叉居下二天守天城門閣 乾闥婆 此云香陰 肇曰天樂神也居地上實山中
天須樂時此神體有異相即出上也 阿修羅 肇曰秦言不飲酒此神類男醜
女端正有大威力能與天共鬪也 迦樓羅 肇曰金翅鳥神也 緊那羅 肇曰秦
言人非人其形似人而頭有一角名疑為人非人也亦天樂神不如乾闥婆 摩
睺羅伽等悉來會坐 肇曰蟒神也 此八神皆有大神力能自變形在坐聽法也
諸比丘比丘尼 此下四衆也 肇曰比丘義同上尼女也上八千或五別稱得道者
優婆塞 肇曰義名信士又曰清淨士亦云為近事男八戒名近住男 優婆夷俱來會
坐 夷者女清上可知 彼時仏與无量百千之衆恭敬圍繞而為說法 此二明仏具
覺敬而令信 [illegible] 信而 [illegible]
端嚴故神化光方使 [illegible] 行也 [illegible] 實積 [illegible]
[illegible]

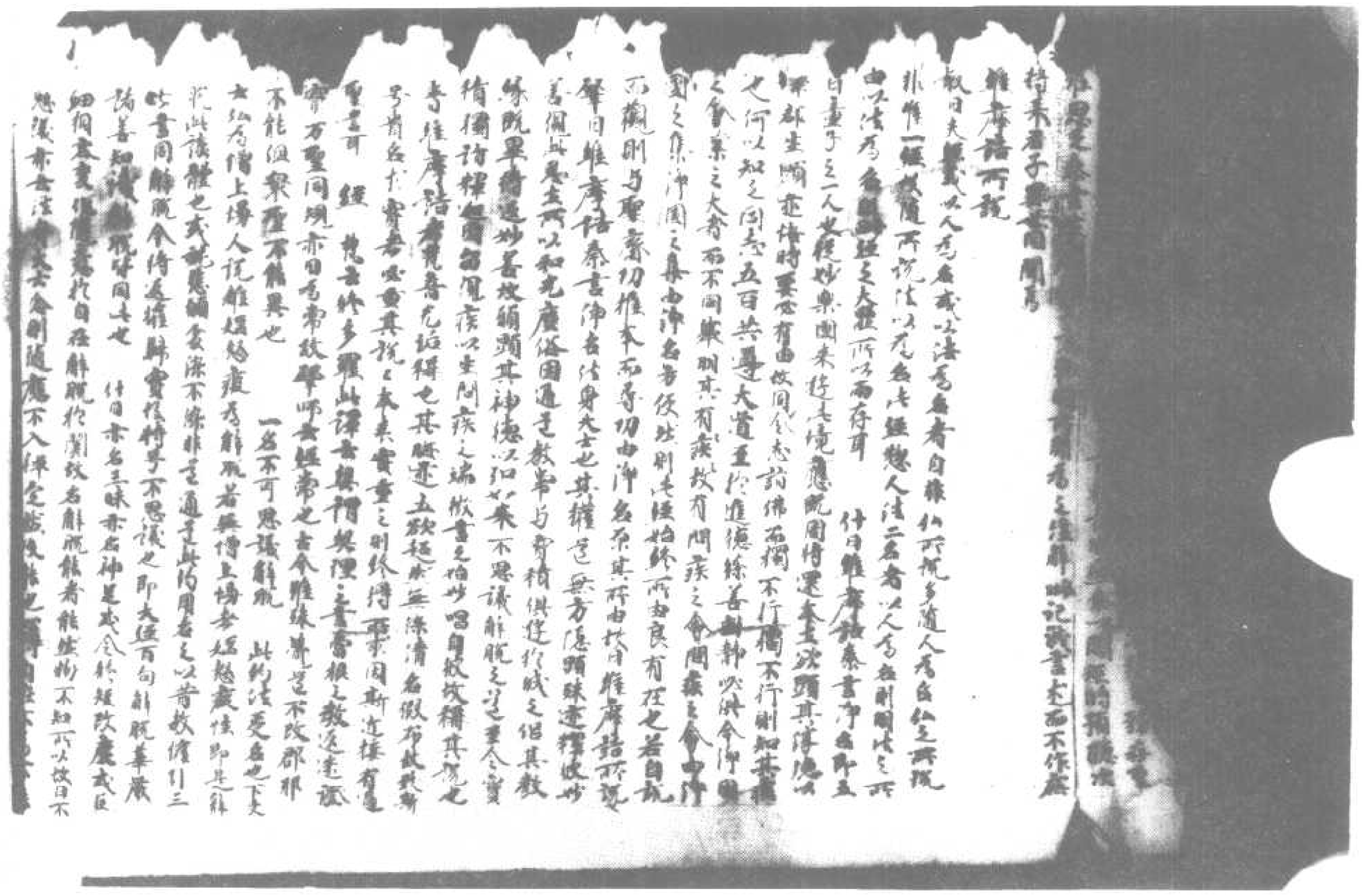

北一三四一號（淡五十一）淨名經集解關中疏釋題佛國品第一

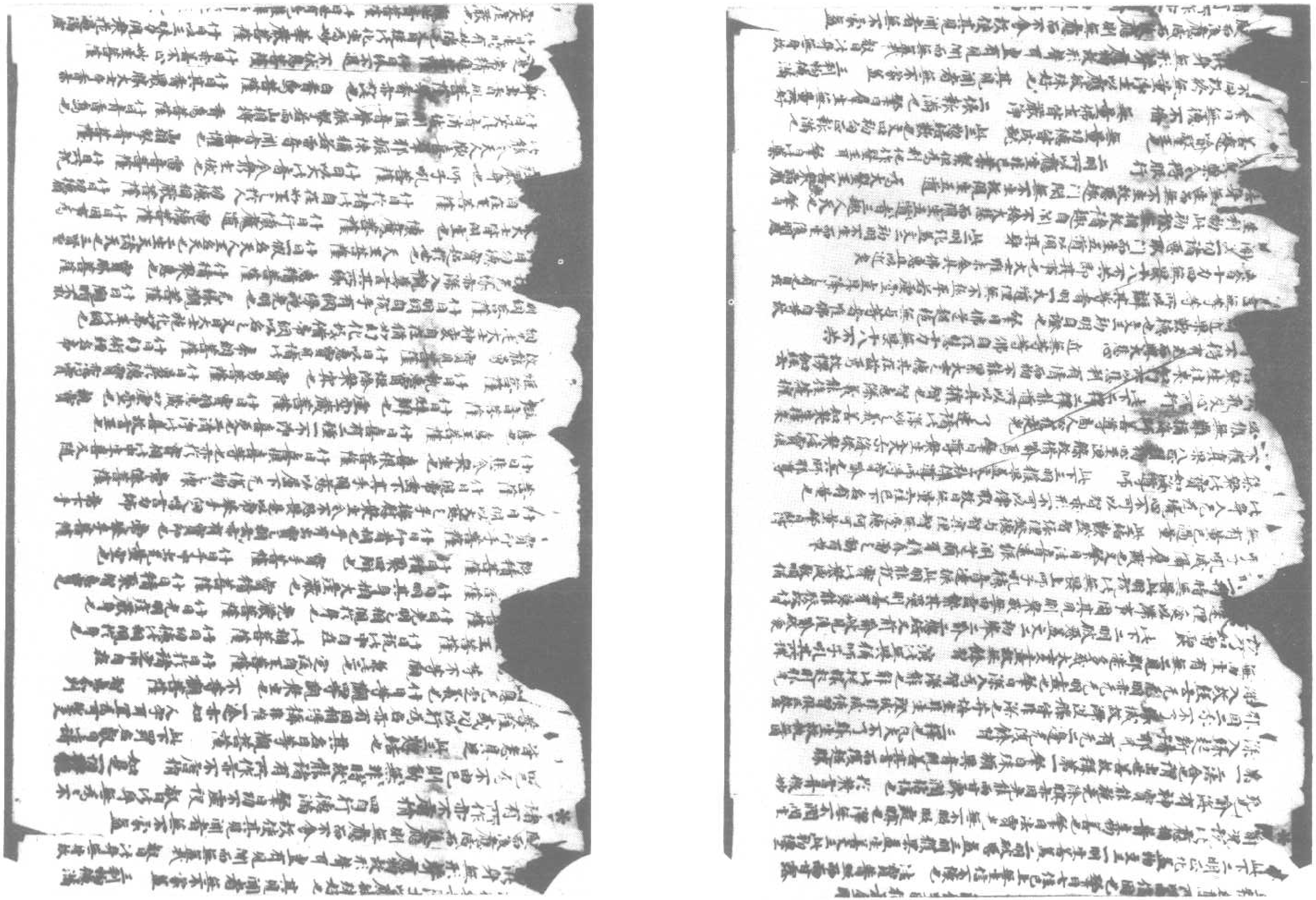

▼北一三四二號（霜十六　）淨名經集解關中疏佛國品第一至方便品第二

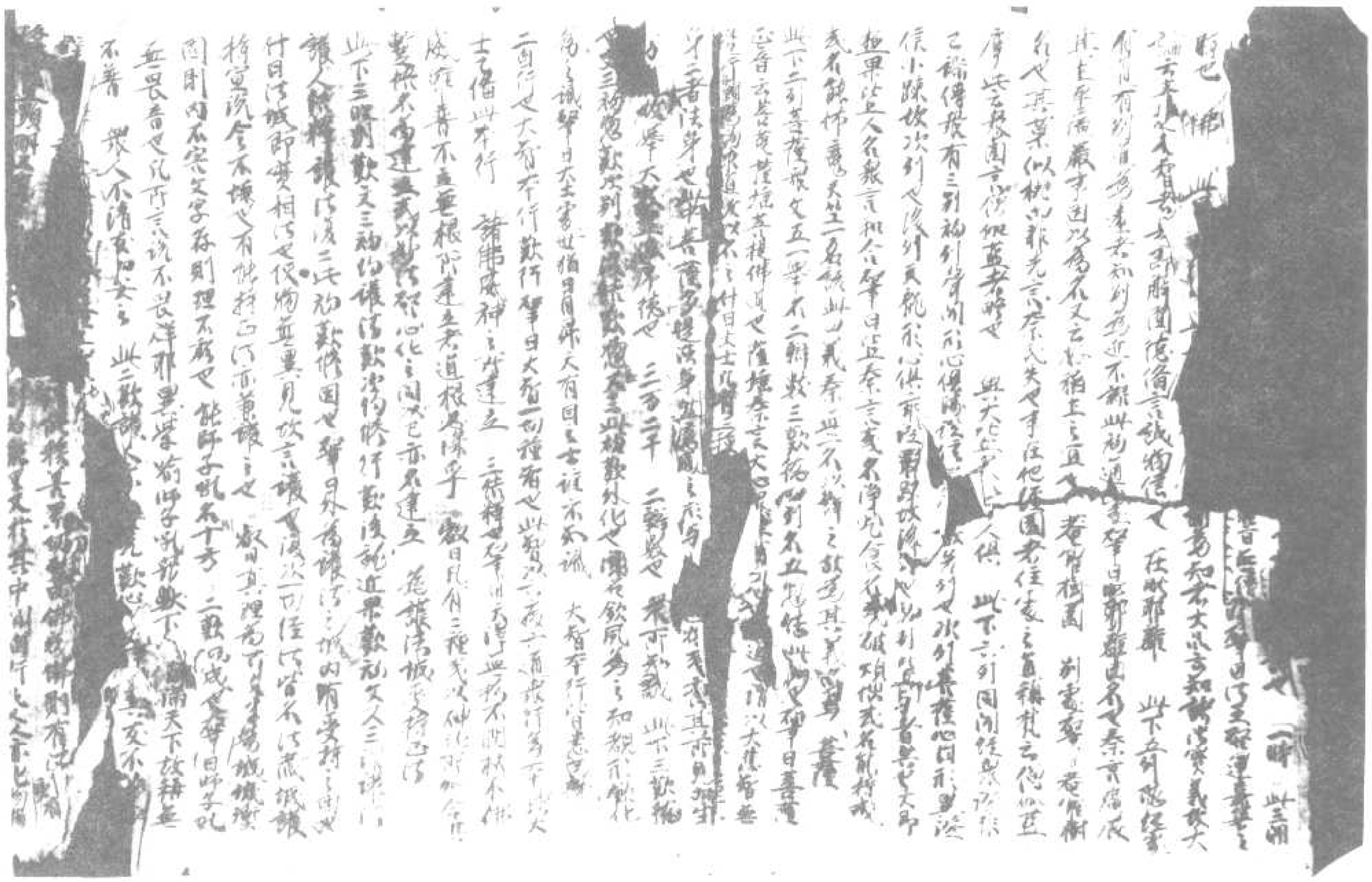

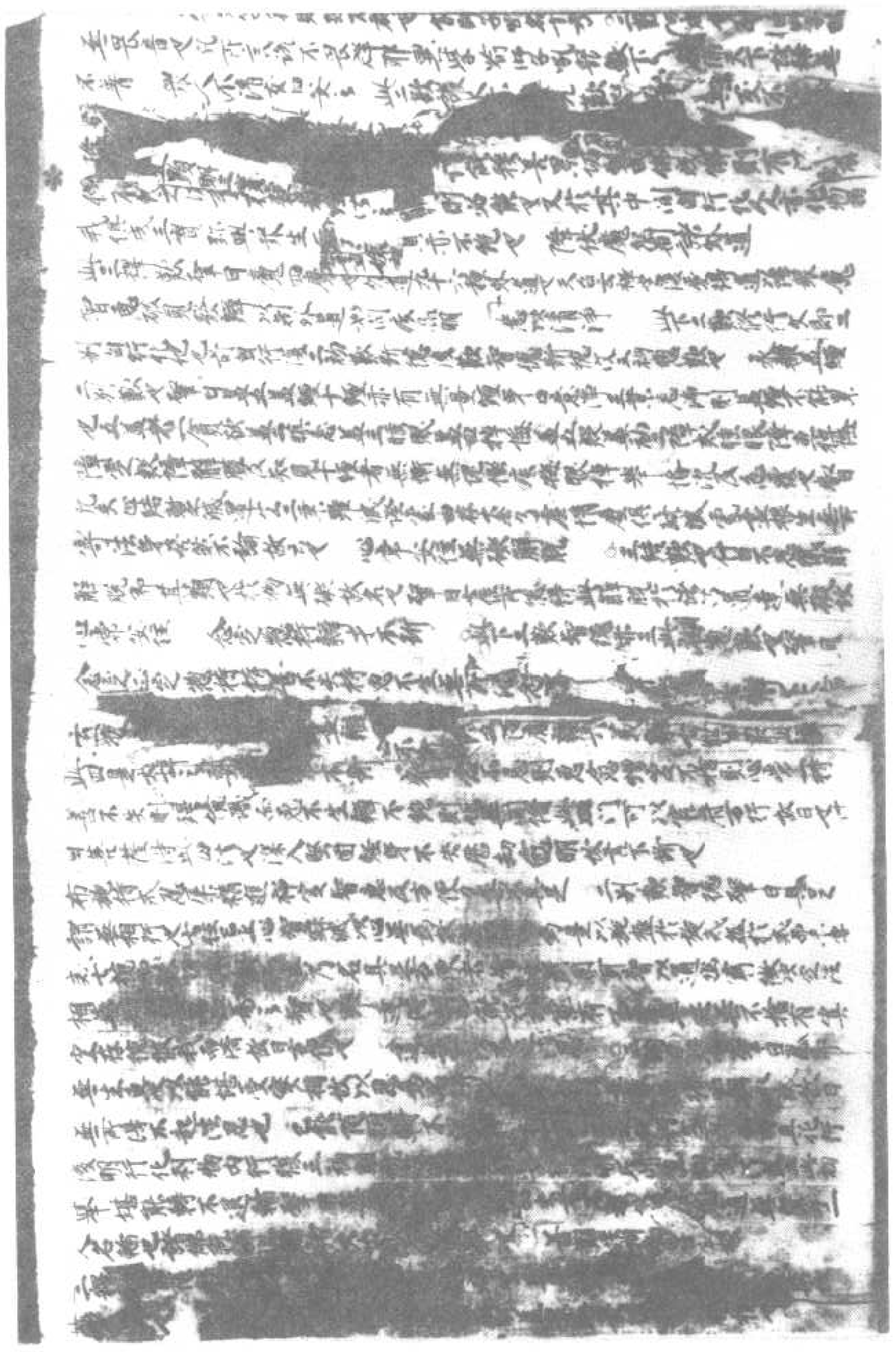

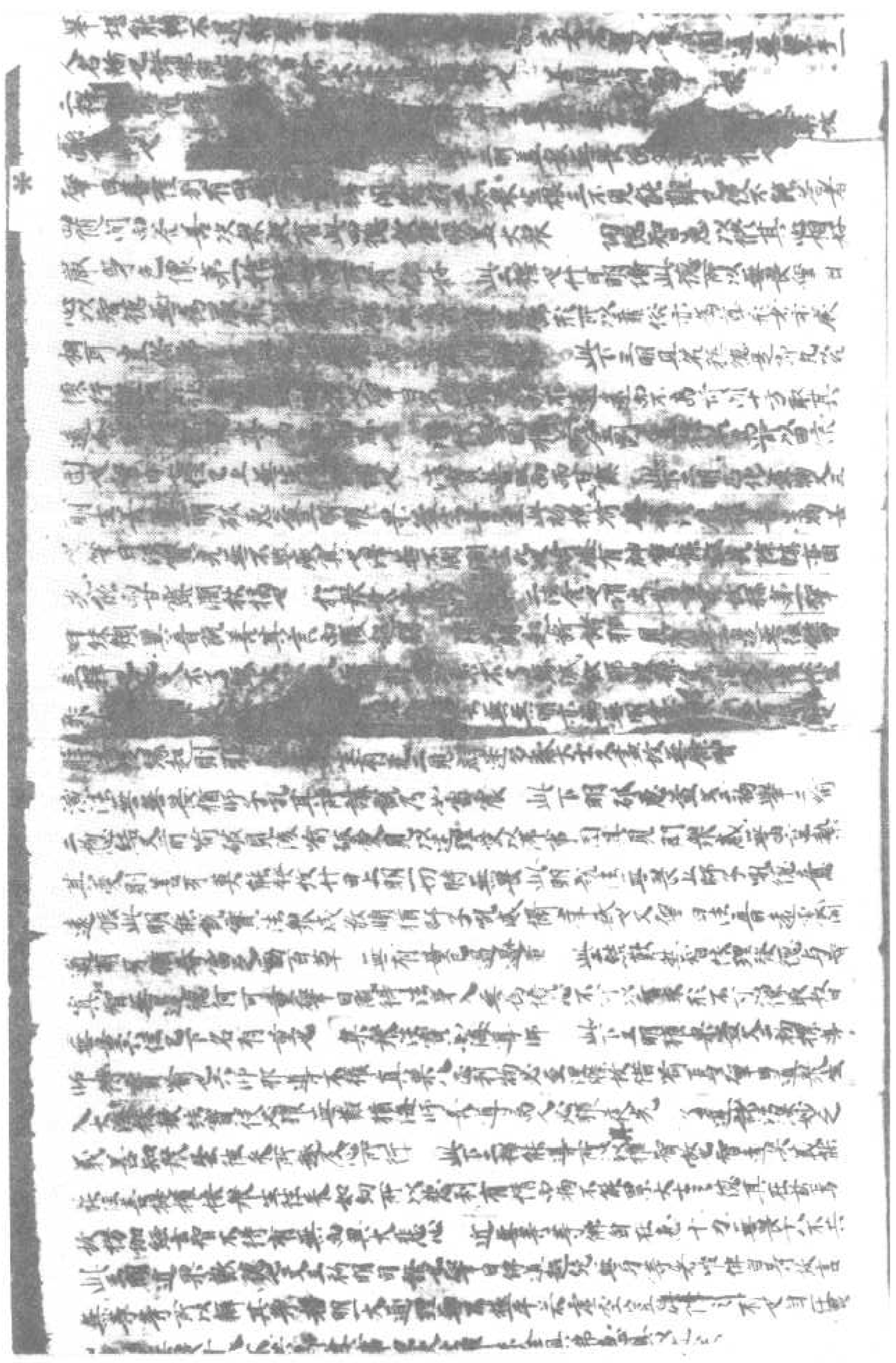

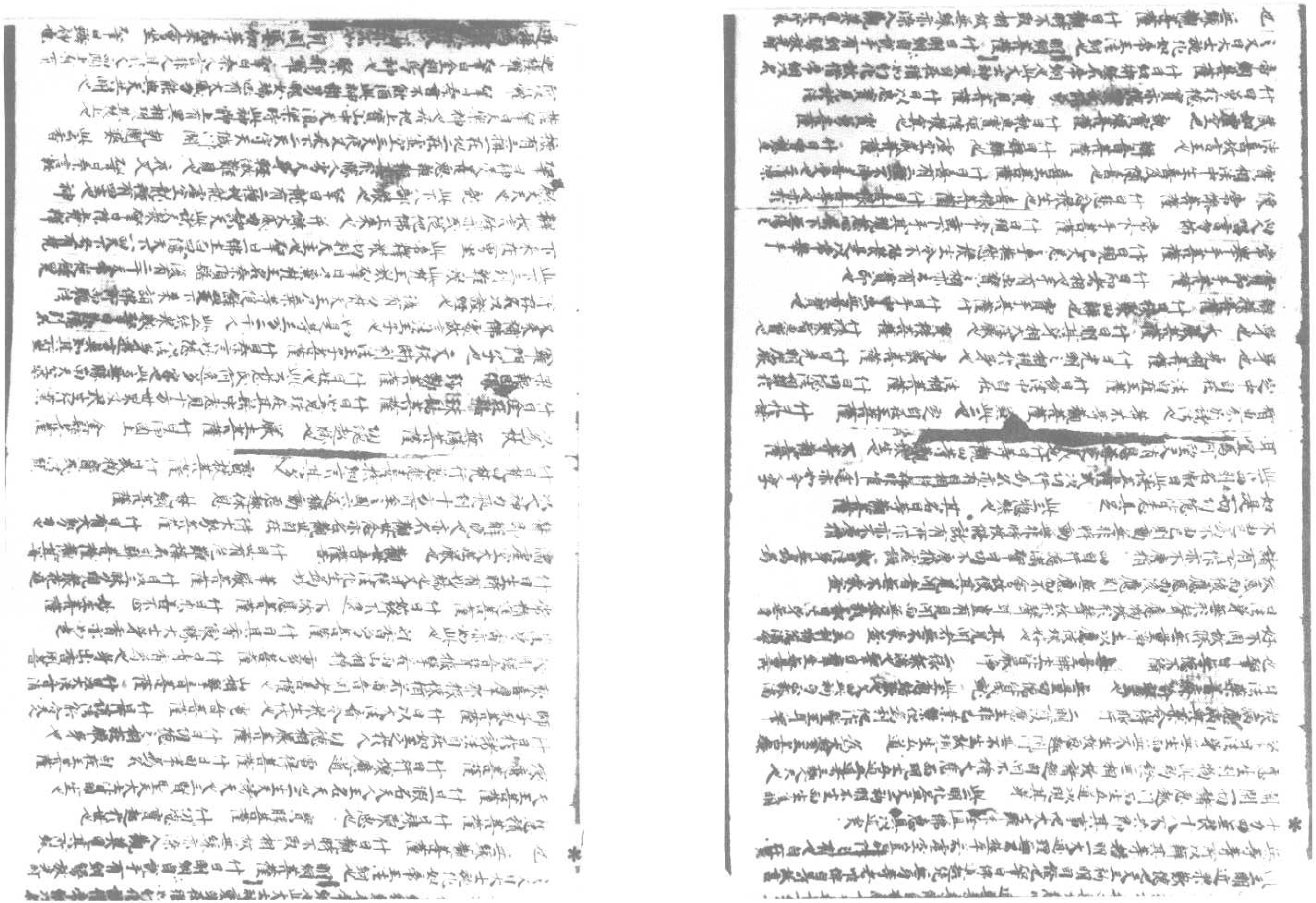

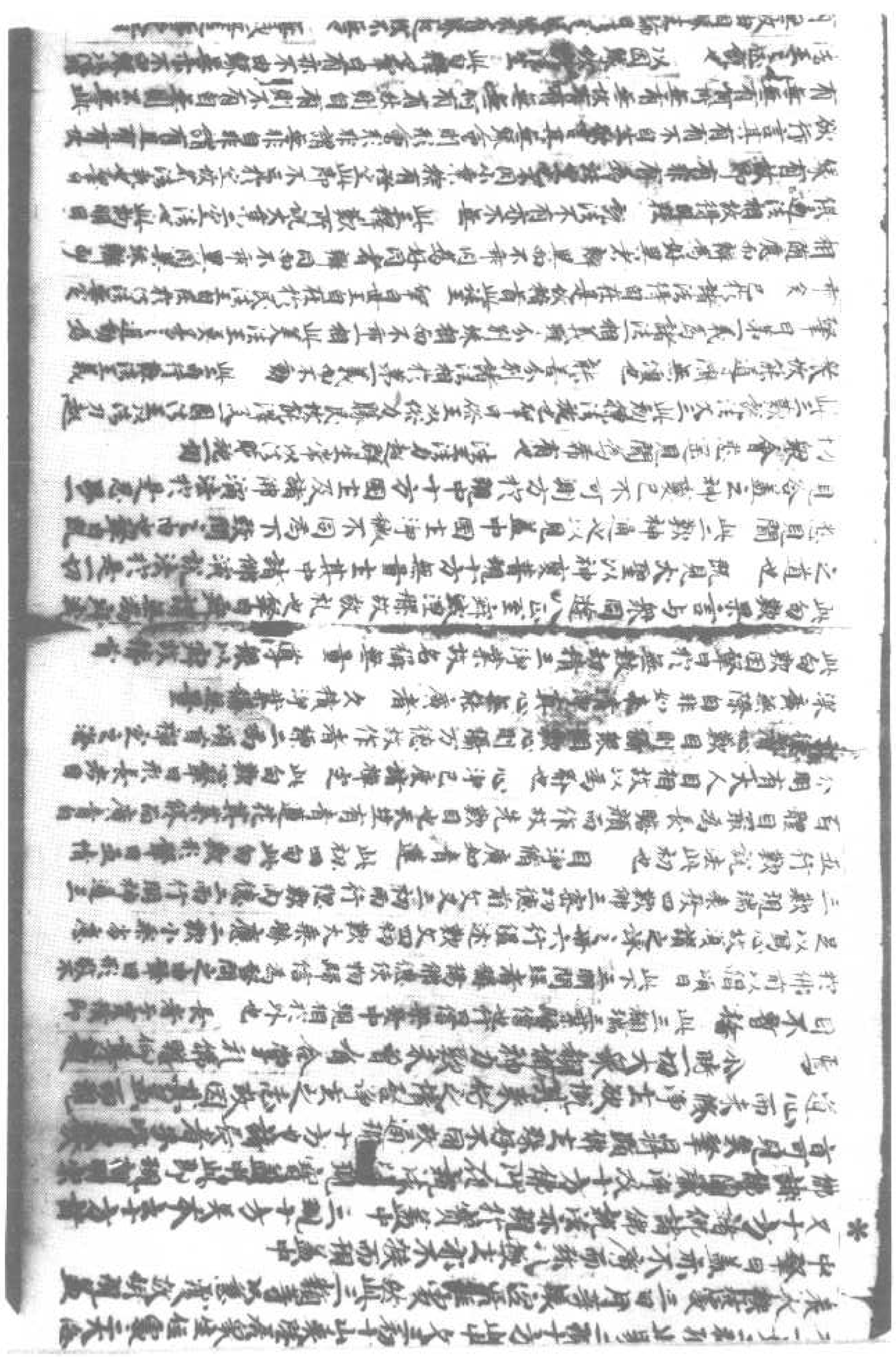

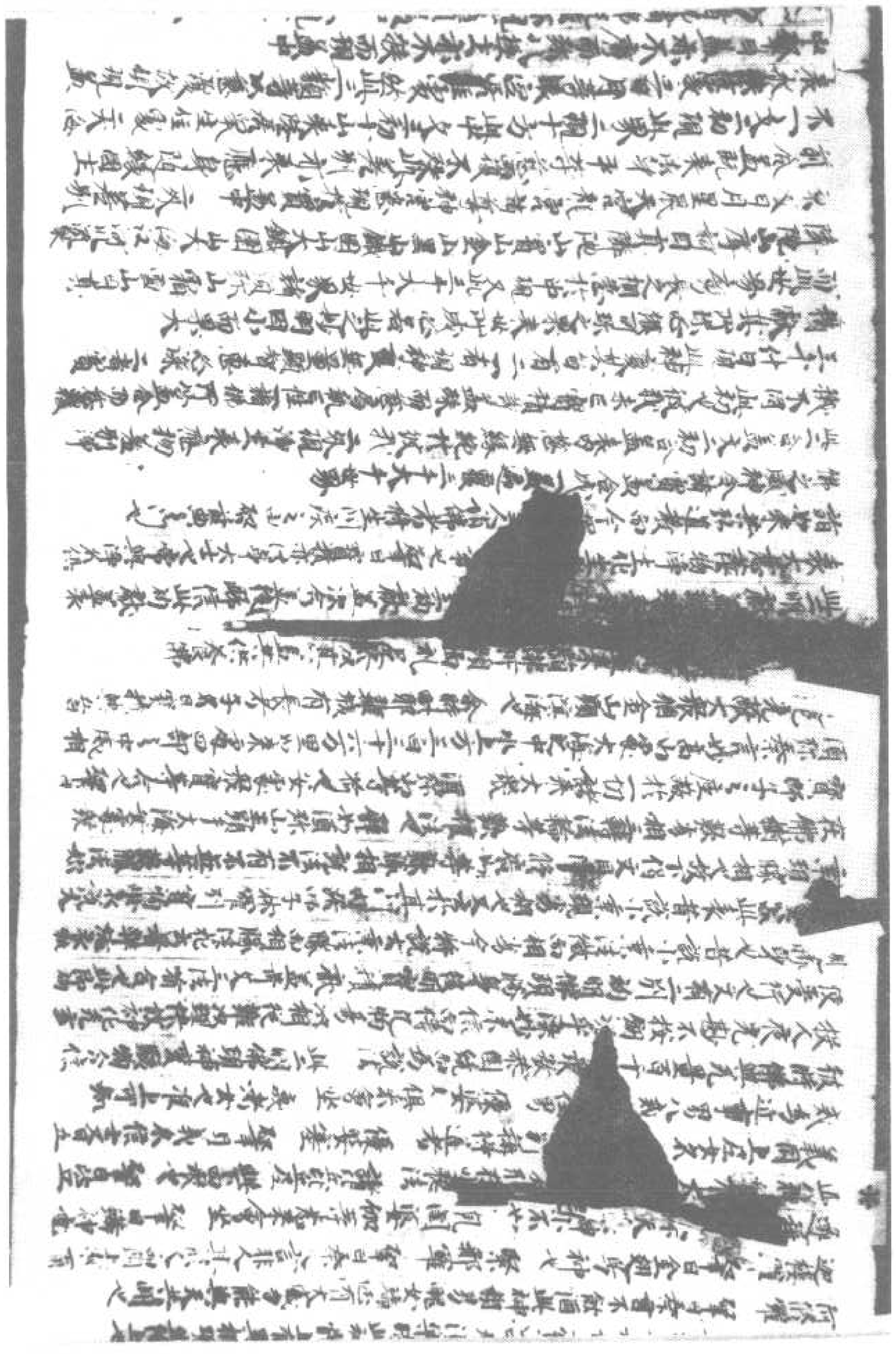

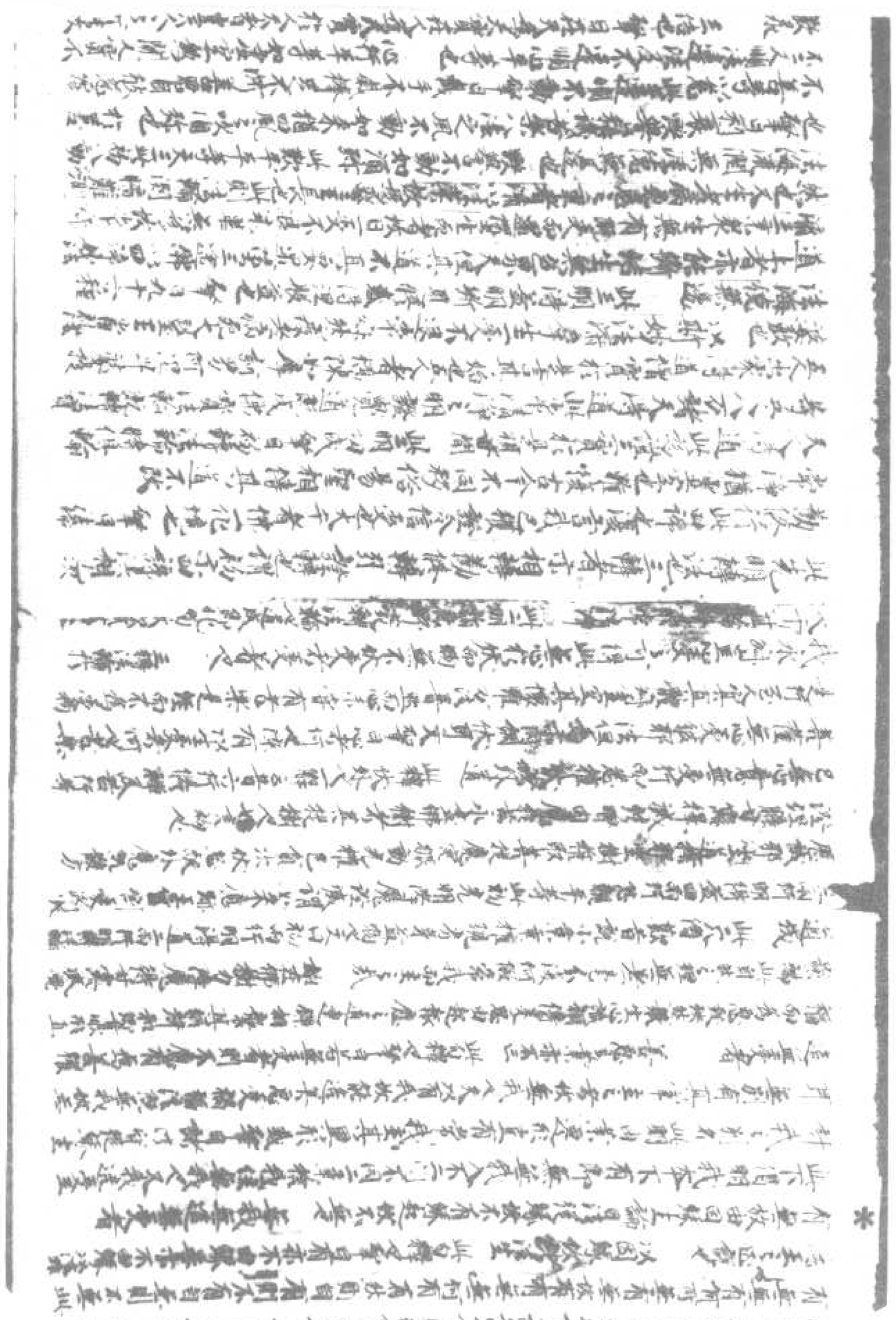

日名摩竭八十八結也　八千比丘不受諸法漏盡意解　肇曰無著
之道於法無受無染漏盡九十八結漏既盡故意得解脫成羅漢也
方便品第二　此下第二名助佛闡揚淨土之化九品經文大分為二初
三品室外彈訶後六品室內攝受又先析仗廣次訶聲聞後訶菩薩
三品淺深之故也此以歎淨名叅物方便故目品也　尒時毗耶離大城中有
長者名維摩詰　肇曰此下之經作起于淨名其徽言幽唱亦備之前文
出經者欲遠存其人以紀其道教故此一品全序其德也品文二先歎德
次叅物初中歎本迹二身法身十德本也應身三業迹也夫含玄而方者
入稱為長者皆具十德今淨名法身長者十德亦然十德如神文
已曾供養無量諸佛深殖善本　第一性貴者值佛聞法起法化生也
肇曰樹德先聖故善本深殖也　得無生忍　登位高也三賢案生七地
生八地已去法身生無名無生忍此法身大士名龍鸟也　辯才無閡遊戲
神通逮諸揔持　此三業德藏名大富也辯才口業神通身業揔持意業
曠劫積脩三輪德滿功濟庶物莫大於斯　獲無所畏降魔勞怨
四眾努肇曰菩薩四無畏也四魔勞我為怨也　入深法門善於智度
達方便大願成就明了眾生心之所趣又能分別諸根利鈍　五二智深
也實智深入智度間滿權智方便弘於成就此自行二智也了眾生心
本覺見真也分別利鈍隨根教化照俗也此二化他二智也
久於佛道心已純淑決定大乘　六年耆百千僧祇精修妙智八地法身
決定真為此年耆也　諸有所作能善思量　七行无失肇曰身口意
有所作智慧恒在前故所作無失也　住佛威儀心大如海
八禮儀偷也肇曰舉動進止不失聖儀海有五德一澄淨不受死屍二
多出珍寶三大龍降雨霈如車軸受而不溢四風日不能竭五刹深難測
大士心淨不受毀戒之屍出忠明之寶佛大法雨受而不溢邪魔風日不能
動損其智淵深莫能測者故曰心大如海　諸佛咨嗟　无上人嘆難一
一念淨信為佛稱揚況法身哉　弟子釋梵世主所敬　此十下人歸敬
弟子聲聞也釋帝釋也梵梵王也世護世王也主諸國主也伏其首則下
皋下從之　欲度人故以善方便居毗耶離　此下第二叅化之德文三
初標叅物處次列三業叅物後結歎初標可見　資財無量攝諸貧民
奉戒清淨攝諸毀禁以忍調行攝諸恚怒以大精進攝諸懈怠一心禪寂
攝諸亂意以決定慧攝諸無智　此第二別三業方便初六度攝物
心察方便次白衣下十八事身密方便後長者中等下十一事口密方便
品目之作共在茲財等六度者肇曰至人不現行六度現行六度者為攝

[illegible]意以決定慧攝諸無智　此第二別三業方便初六度攝物
心察方便次白衣下十八事身密方便後長者中等下十一事口密方便
品目之作共在茲財等六度者肇曰至人不現行六度現行六度者為攝
六蔽耳此中非慳非施等法身本布施戒等化物迹非本可尋以蔽非
迹不可以化物此初六度方便也　雖為白衣奉持沙門清淨律行
此下身密方便現白衣之儀而不乖法身之本法身不戒即佛所持大
沙門律行也肇曰秦言義訓勤行勤行趣理緣也亦曰休息息生死往
來也　雖處居家不著三界　三界生死之家如幼故不著
示有妻子常修梵行　肇曰梵行清淨無欲行也又曰遠欲洪汲故
現有眷屬常樂遠離　肇曰在眾生善鄙又曰覺更別離故　雖
服寶飾而以相好嚴身　肇曰外服飾而內修相好也　雖服飲食而以
禪悅為味　肇曰外食世飧而內甘禪悅　若至博弈戲處輒以度
人　博弈國基也空弈見陳無彩來　肇曰因戲止戲　受諸異道不
毀正信　肇曰同於異者欲令異同於我耳豈正信之可毀受諸學道法
也　雖明世典常樂佛法　肇曰世典雖盡明所在真法一切見敬為供養
中最　肇曰含齒無不敬淨養無不供故曰為致養之最也　執持正法
攝諸長幼　肇曰外國諸部曲皆立三老有德者為執法人以決所諍
攝長幼也淨名現執俗法因通道法也　一切治生諧偶雖獲俗利不
以喜悅　[illegible]世利稱心猶增流漢大士誠之不以為悅
遊諸四衢饒益眾生　肇曰四衢要路人所交集隨彼所須而為益焉
入治政法救護一切　肇曰治政法律官也肇以正法使民無偏枉故救一
切也　入講論處導以大乘　外道二乘難見異論大士攝伏道以
大乘令其歸敬　入諸學堂誘開童蒙　肇曰學堂童蒙書學之處
開其子入學現其善攸也　入諸婬舍示欲之過　肇曰外國婬女別有部居
妻流曰不豐顧大士同其欲然後示其過　入諸酒肆能立其志　肇曰酒致
失志開放逸之門也　若在長者長者中尊為說勝法　此下三明口密方便
肇曰凡豪以威嚴難以理從大士每處其尊以弘風靡化長者豪族望
重多以世教自居不亦生世勝法以化豪族傲慢也　若在居士居士中尊斷其
貪著　肇曰積財一億入居士里寶貨殖貪著自隆為難
若在刹利刹利中尊教以忍辱　肇曰刹利王者種也秦言田主劫初人食地味
貪自然粳米後人精懃各有封殖遂立有德處平分田此王者之始也其尊
貴自在多絓暴亂傷害物故教以和忍　若在婆羅門婆羅門
中尊除其我慢　婆羅門秦言外意以道學為業或在家或出家苦行多

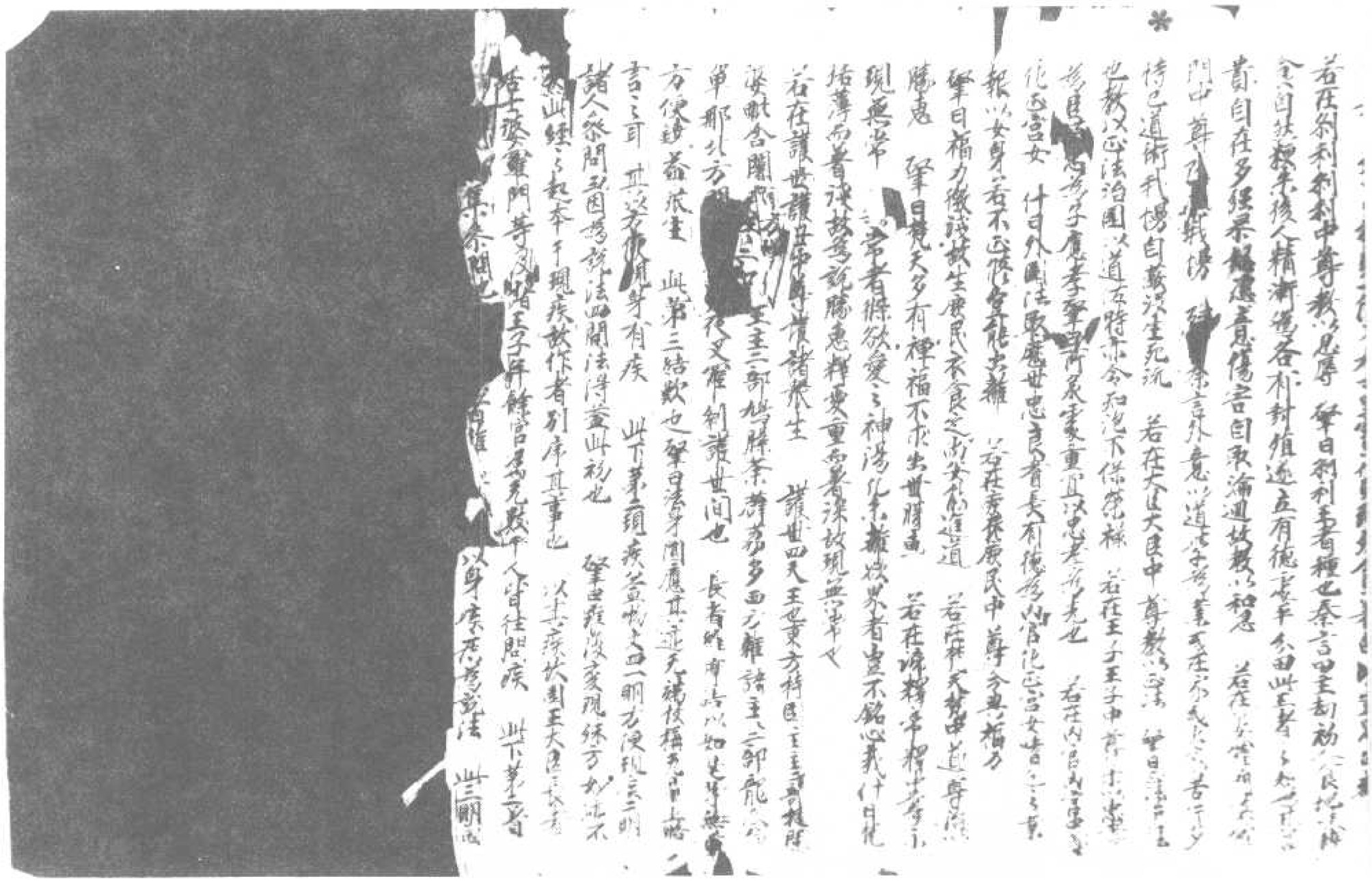

▼北一三四三號（制三十二）淨名經集解關中疏佛國品第一至方便品第二

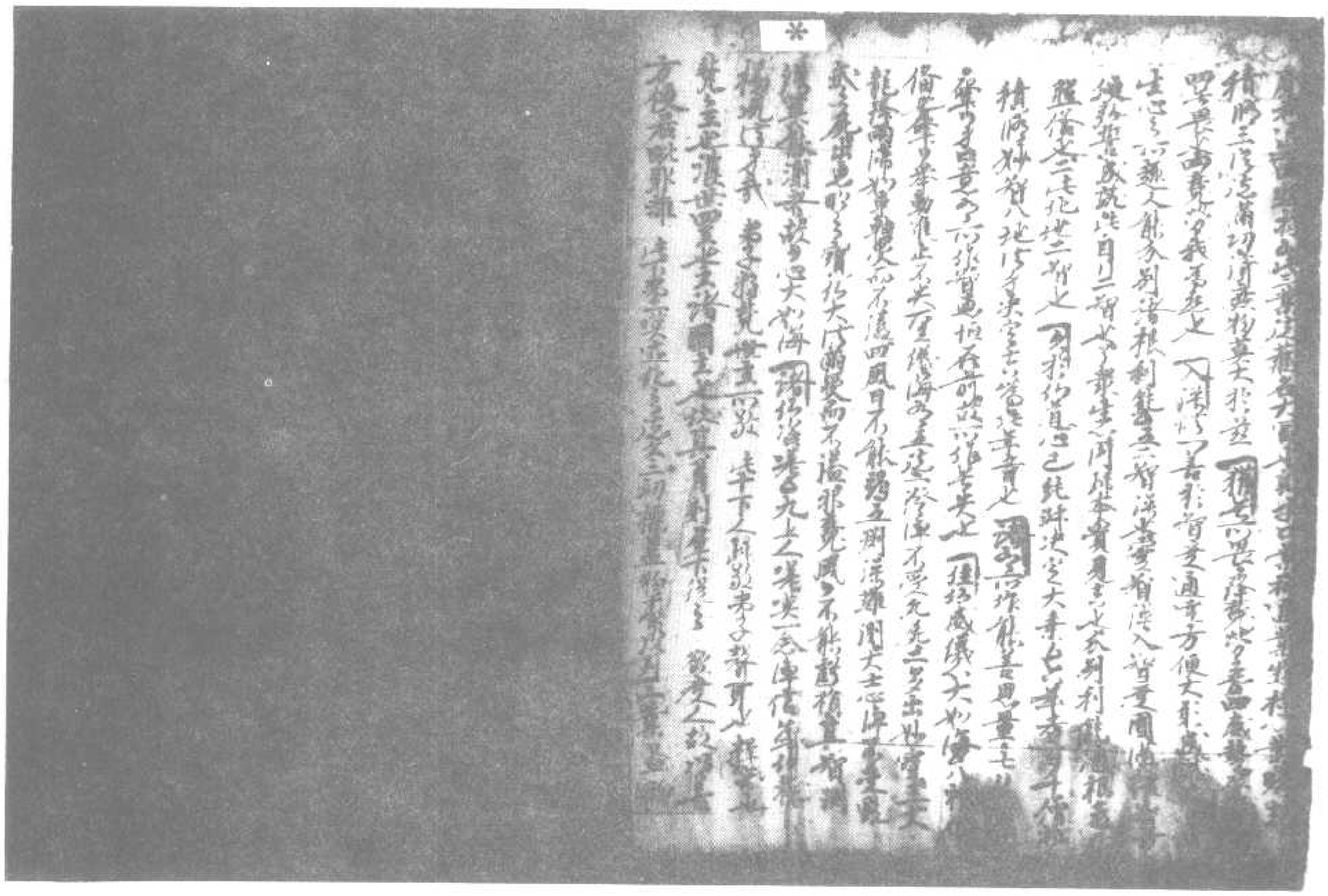

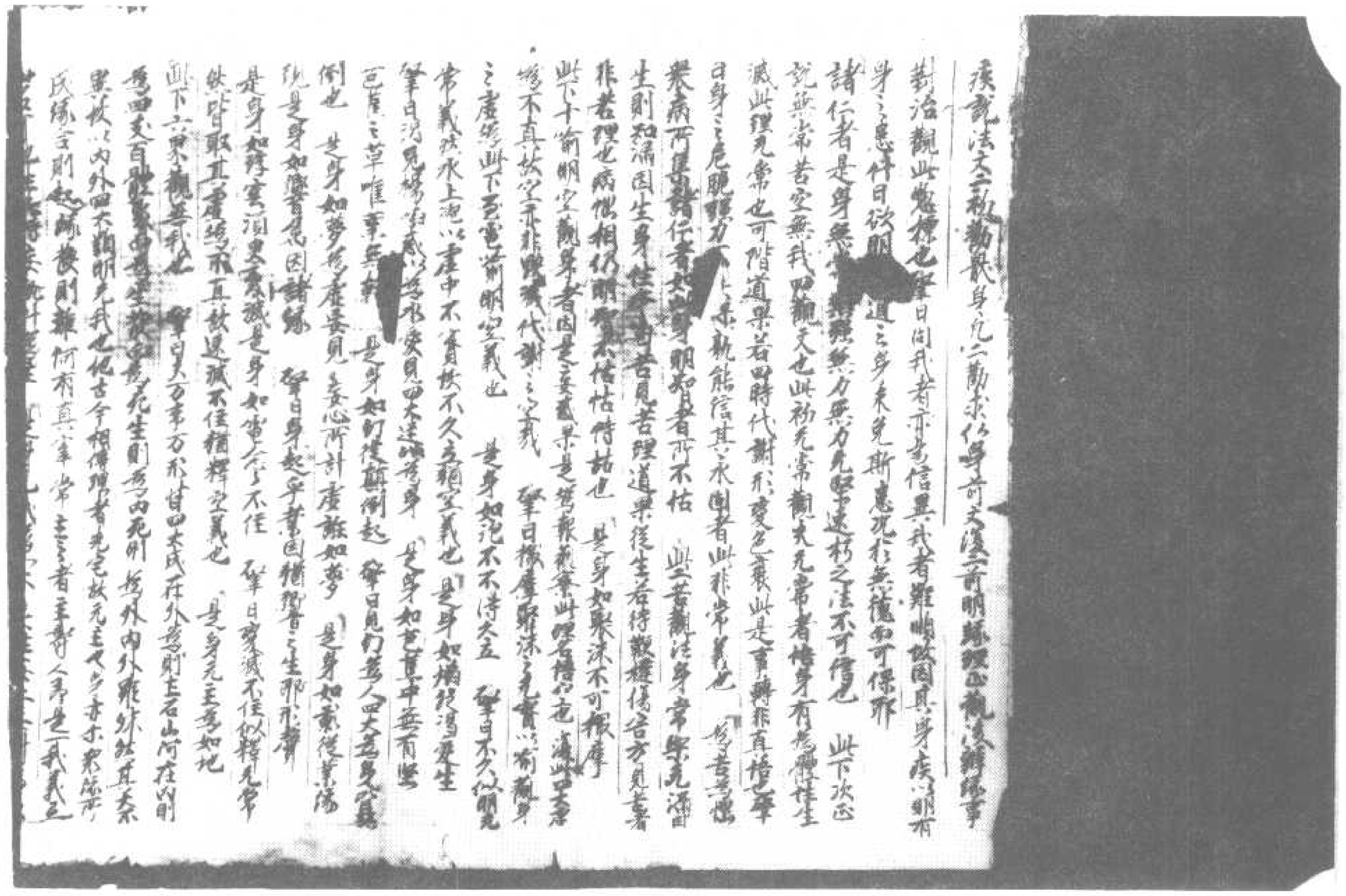

北一三四四號（夜七十一）淨名經集解關中疏方便品第二

▼北一三四五號（皇三）　　）淨名經集解關中疏方便品第二

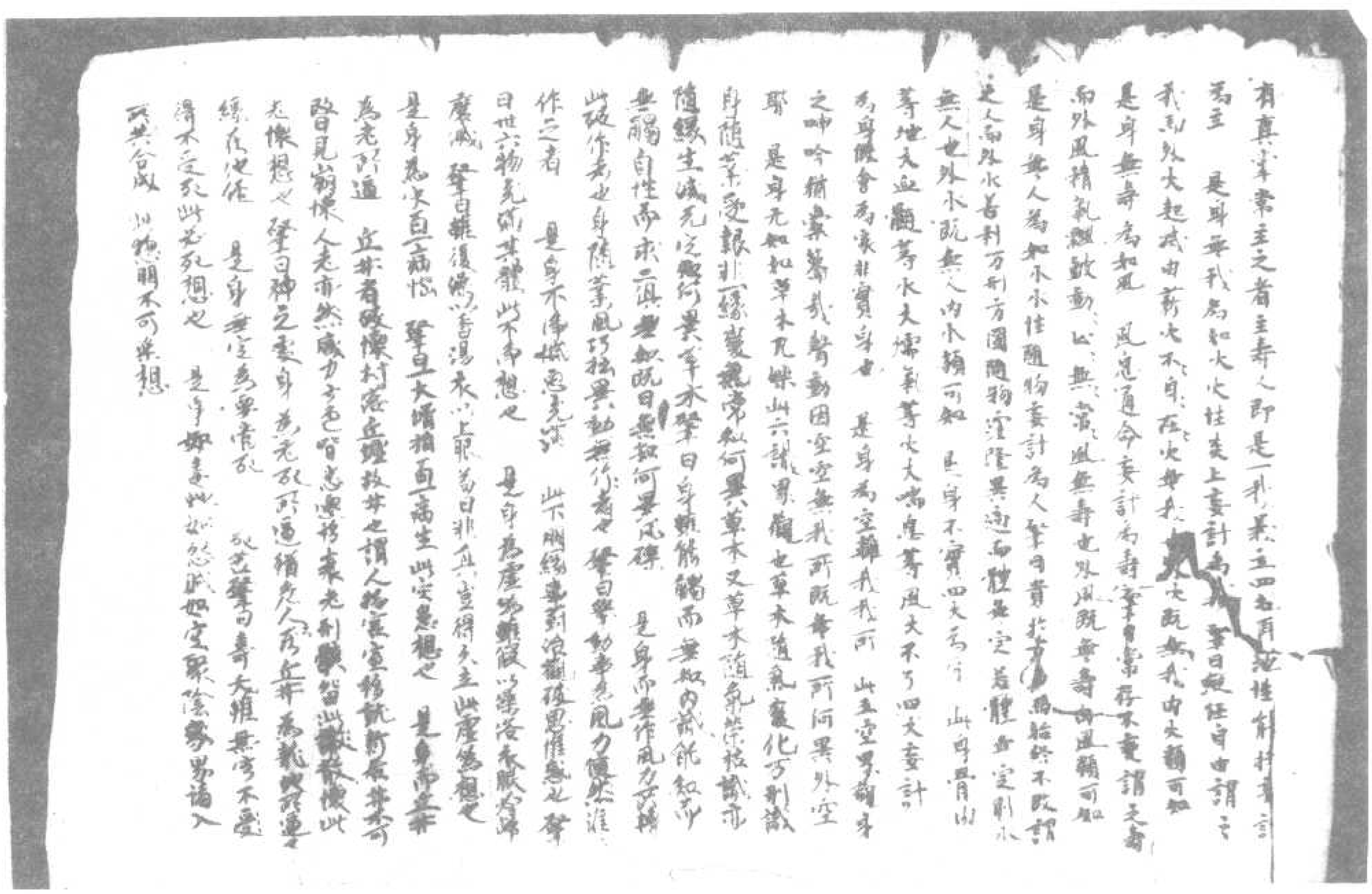

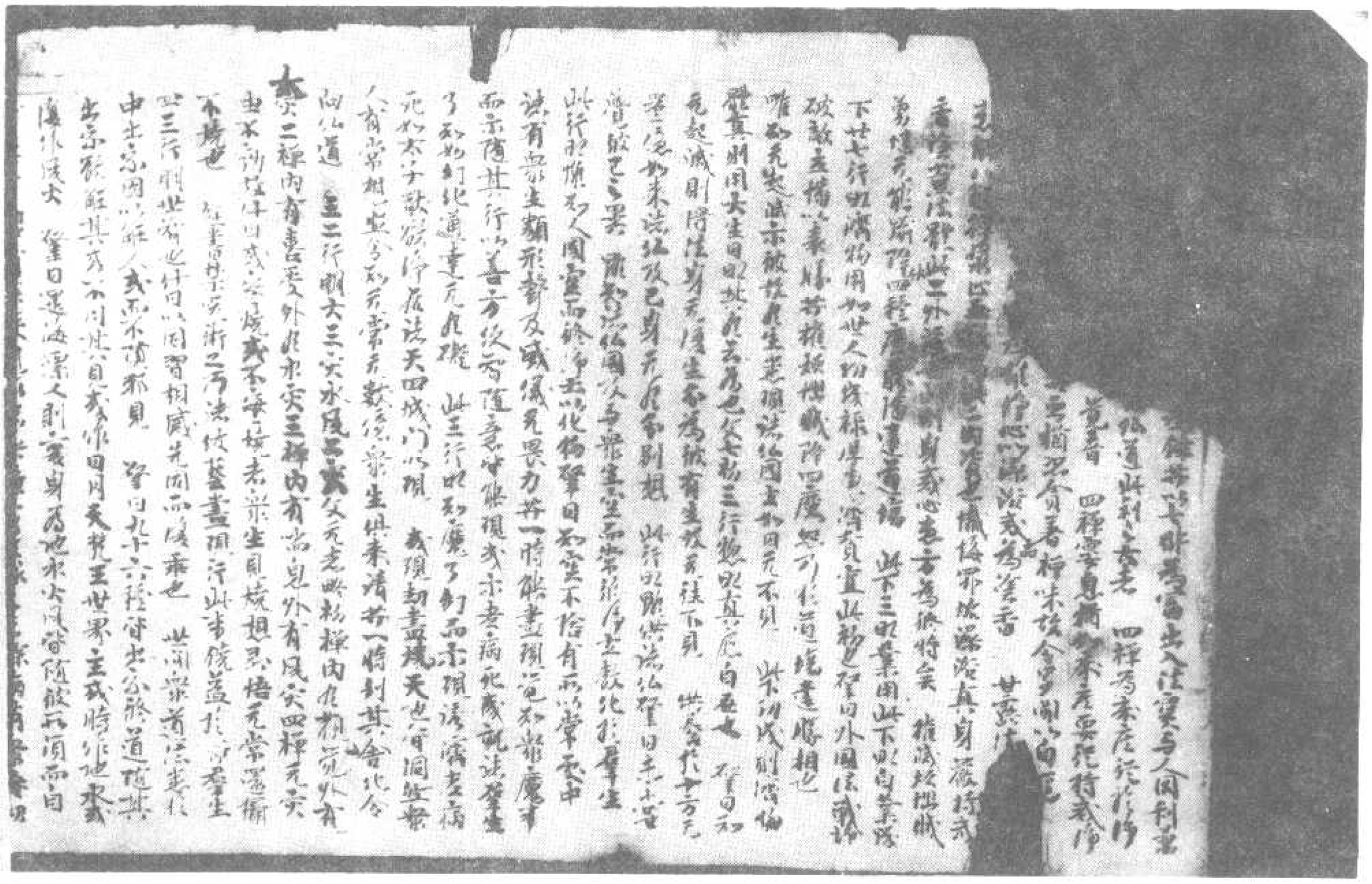

北一三四六號（重二十）淨名經集解關中疏佛道品第八

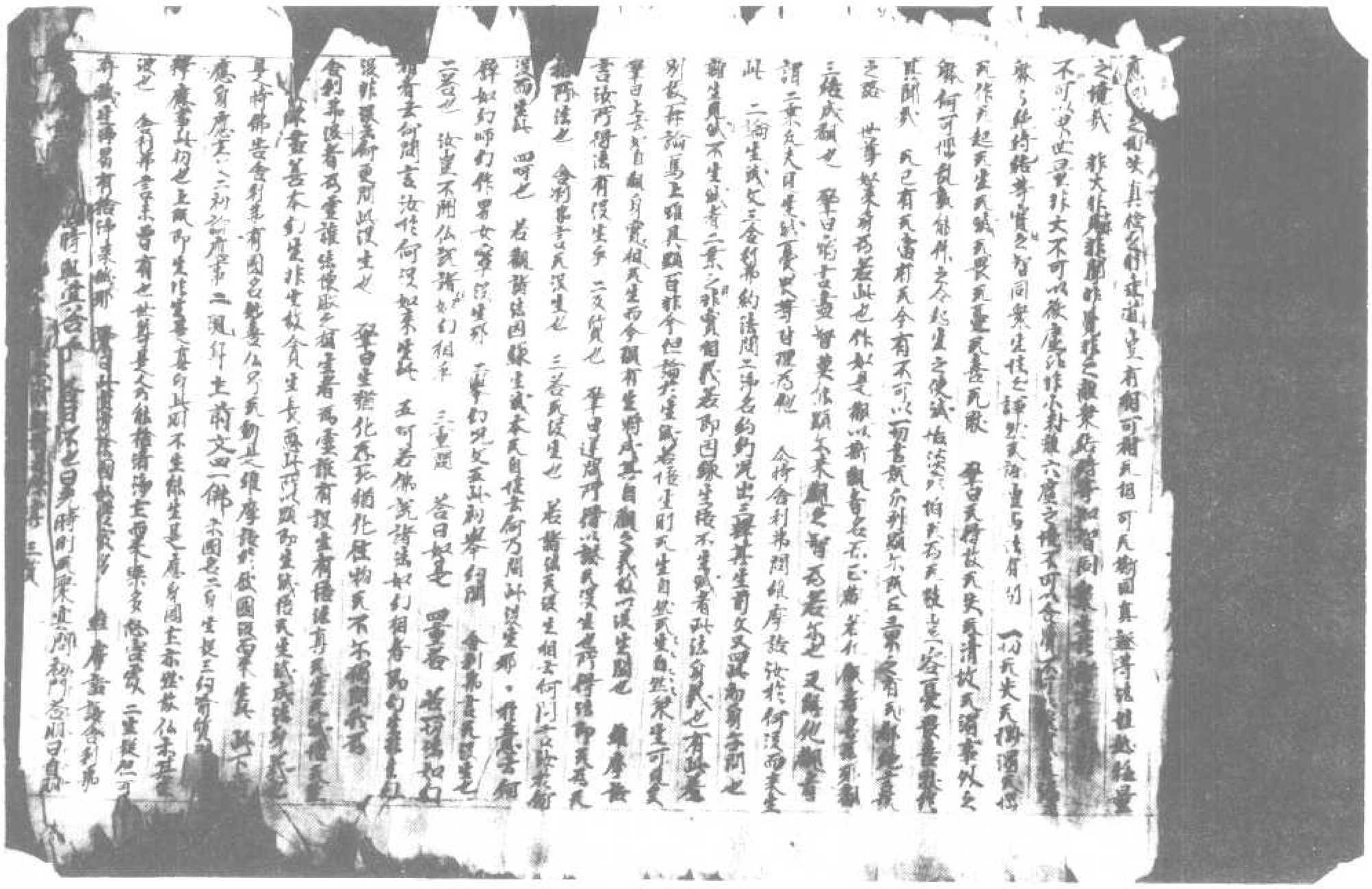

北一三四七號（帝九十　）淨名經集解關中疏見阿閦佛道品第十二

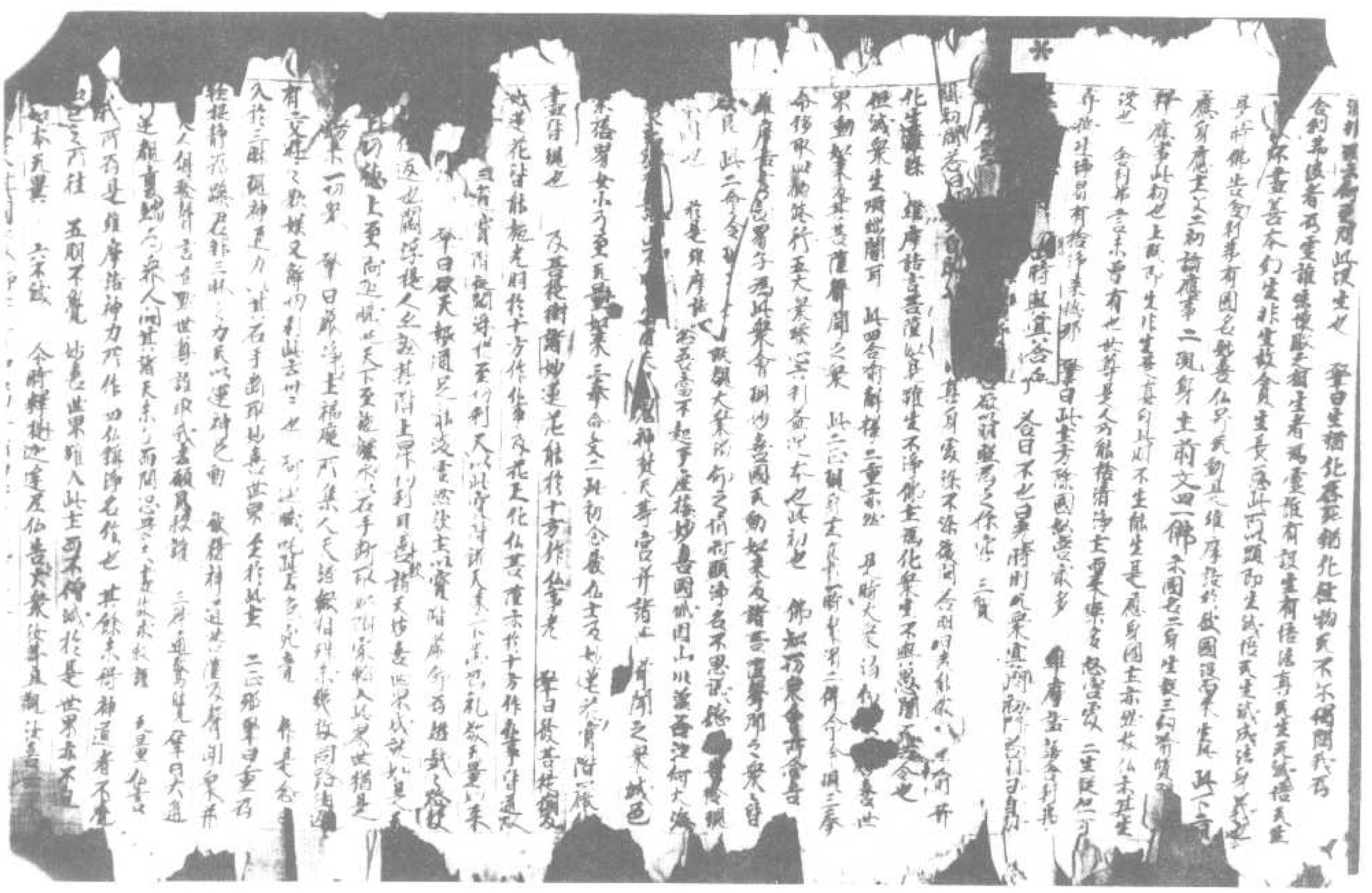

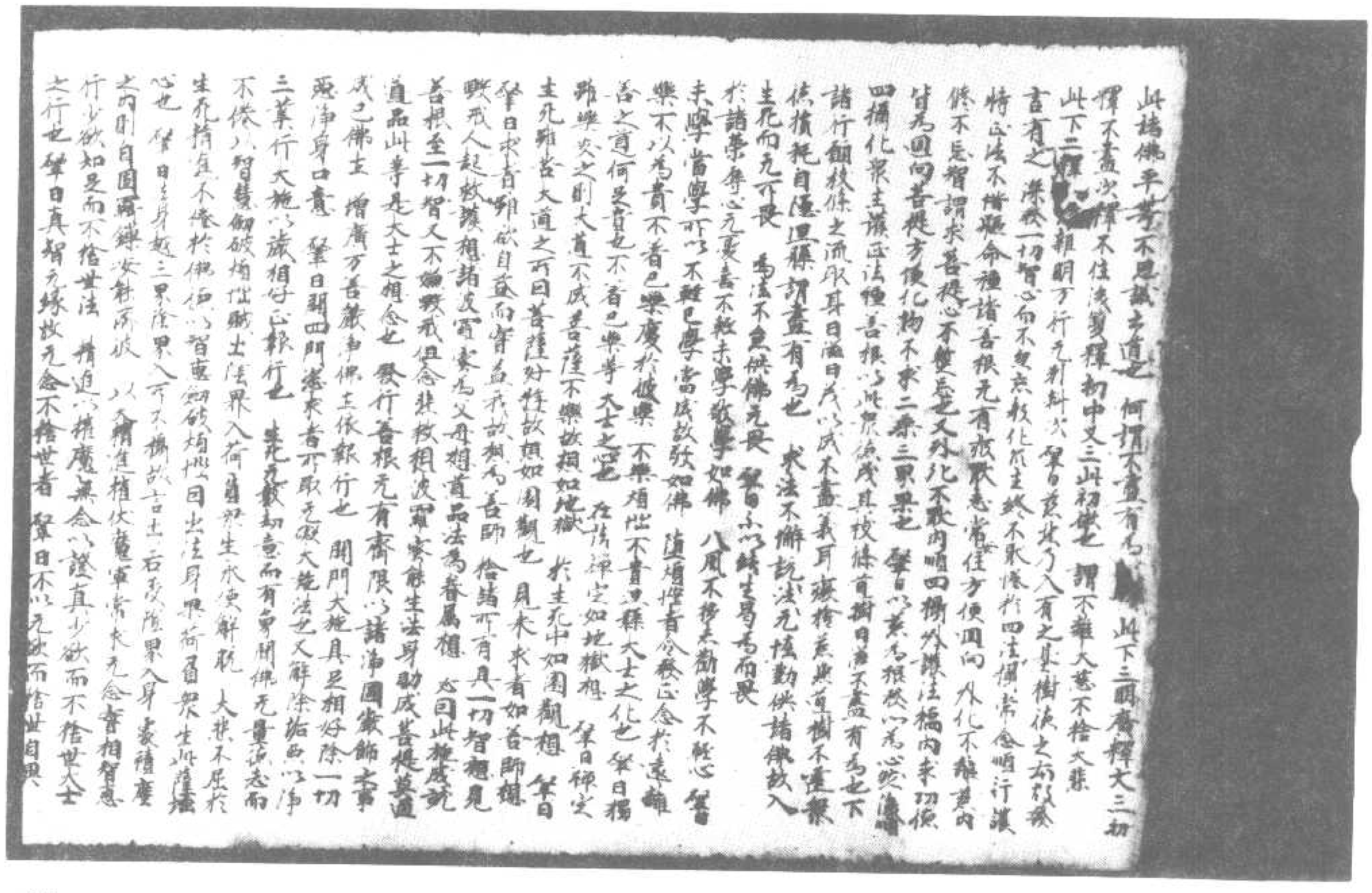

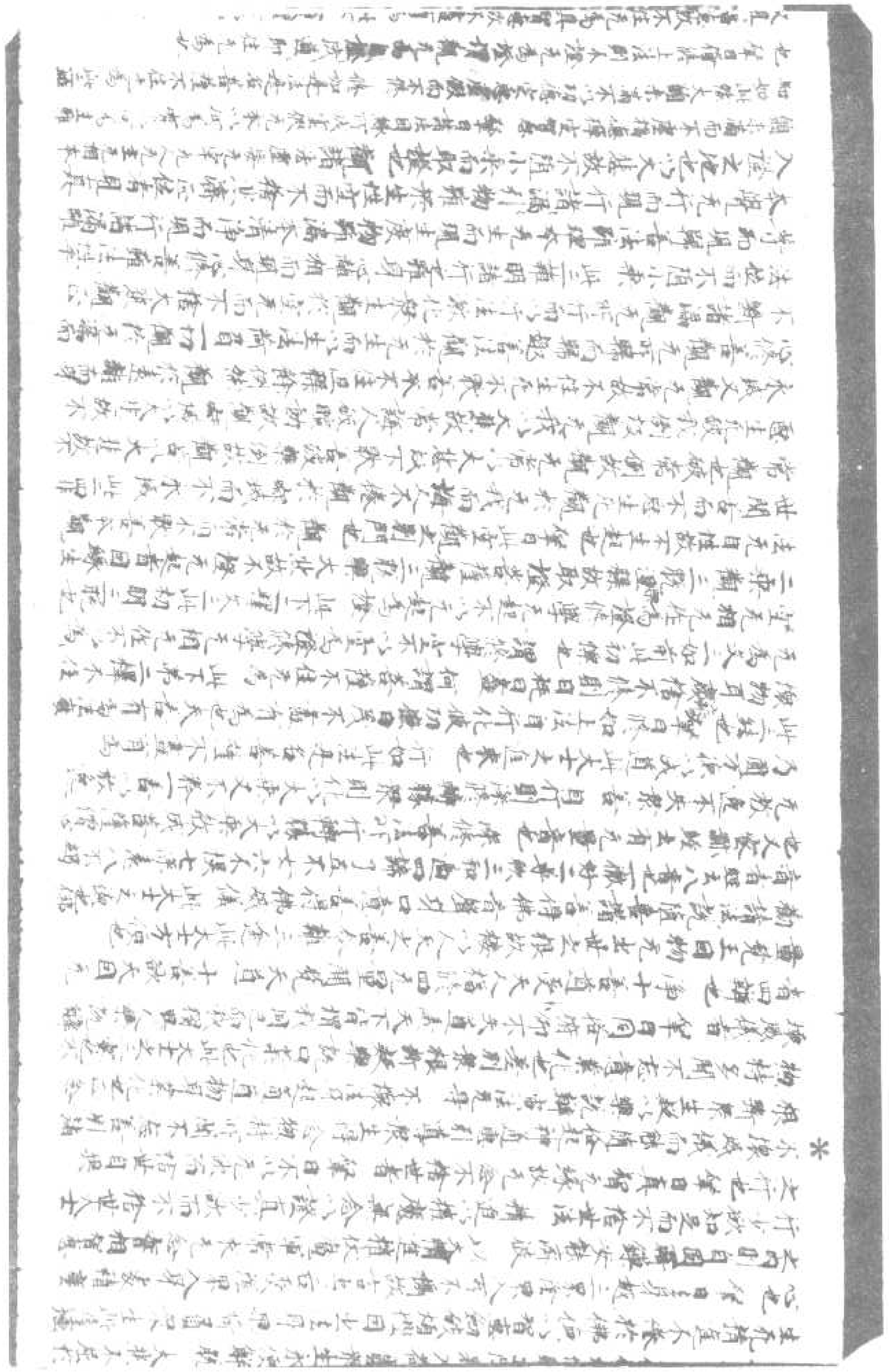

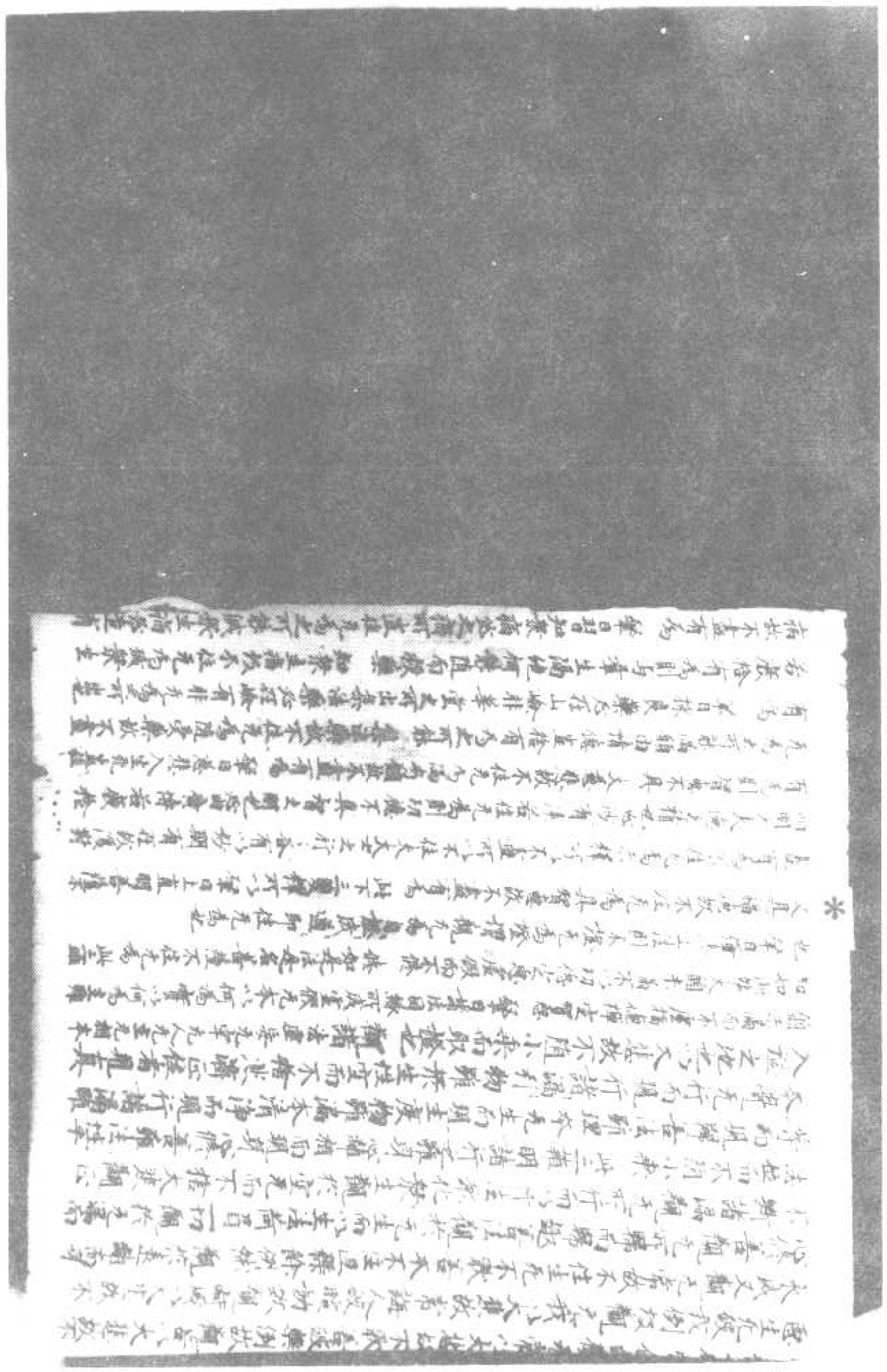

北一三四九號（裝七十三）淨名經集解關中疏弟子品第三

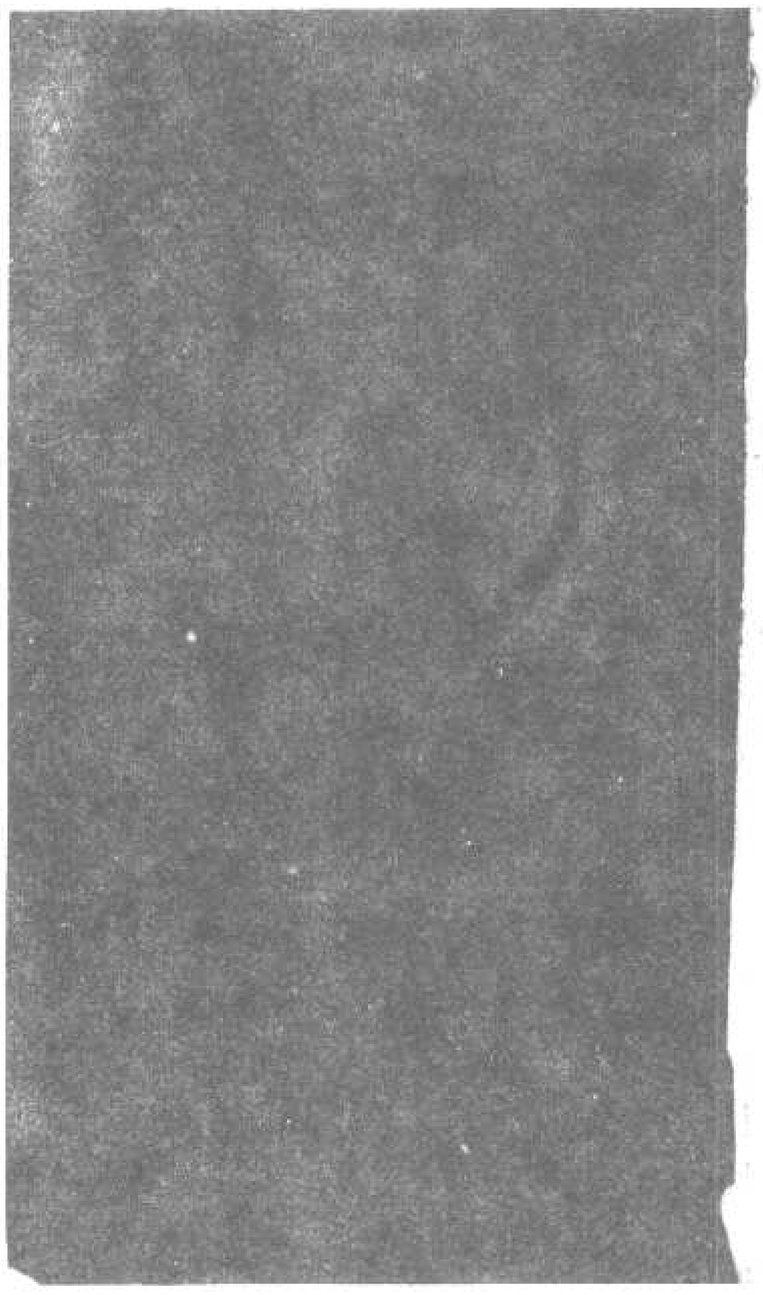

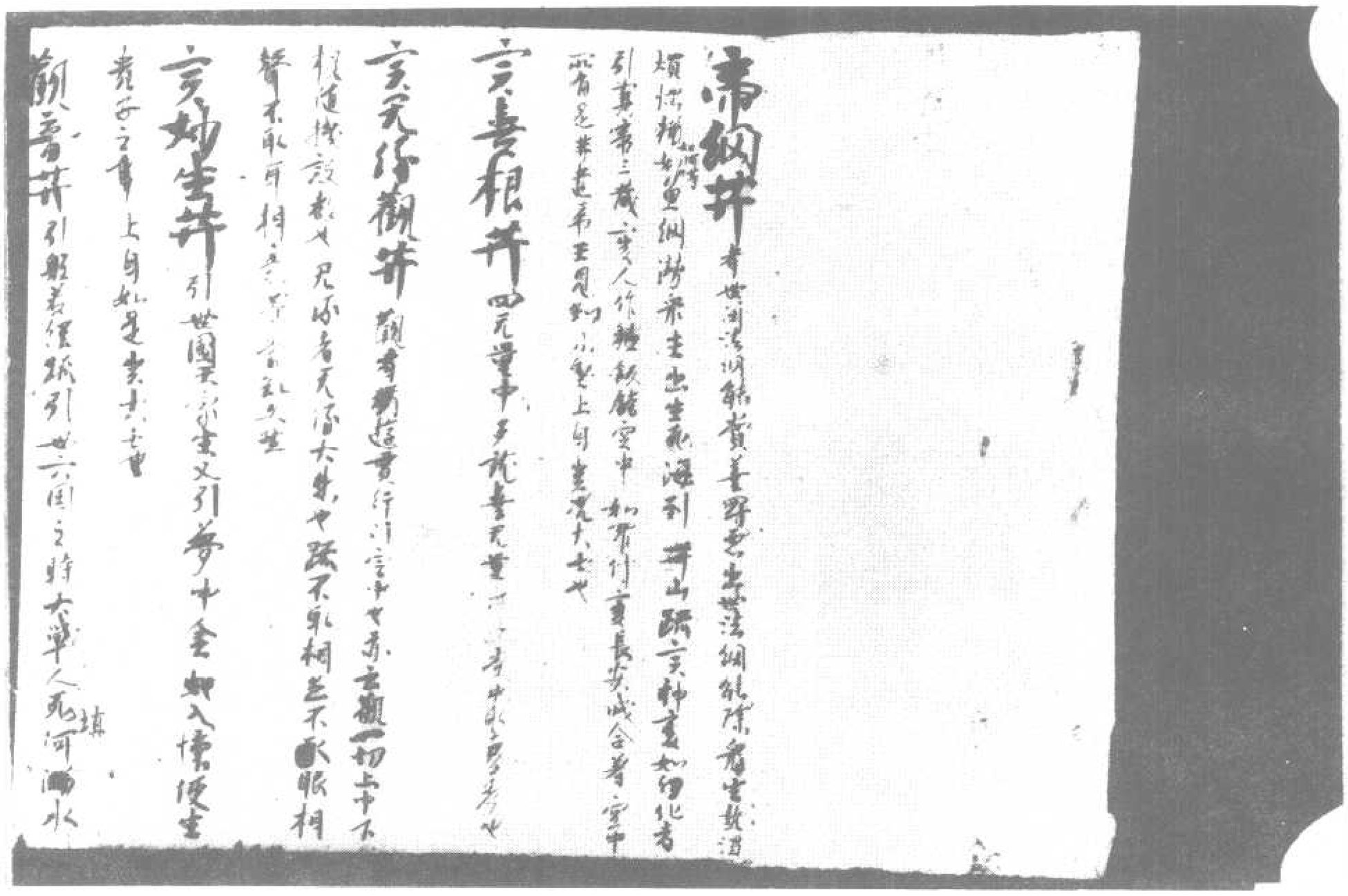

北一三四九號　背面　帝綱菩薩、喜根菩薩、無緣觀菩薩等出處

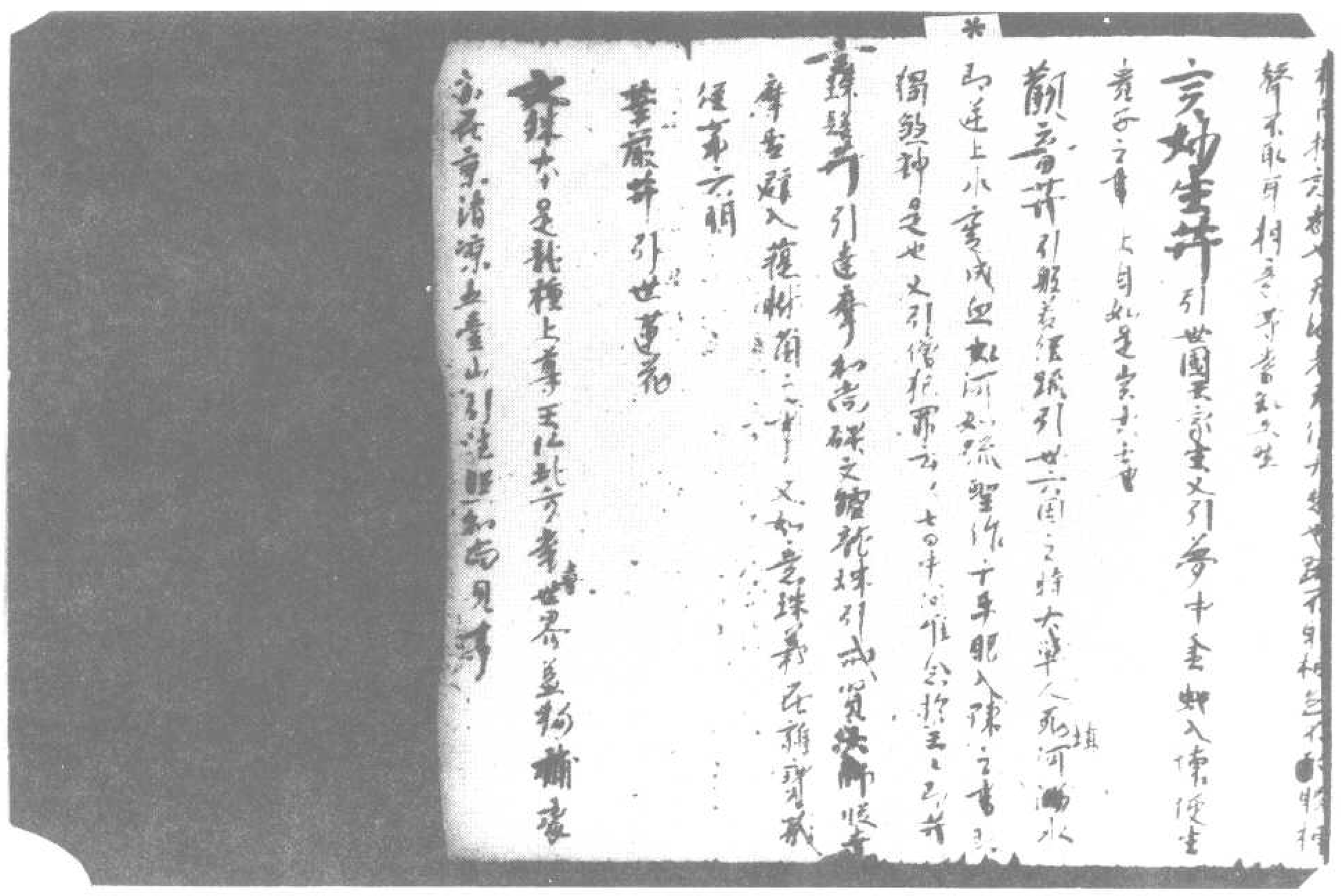

北一三五〇號（洪 十 四）淨名經集解關中疏卷上菩薩品第四

[illegible]
忽哉大荊五蔽亂轉遮　[illegible]
不任詣彼問疾　此四結非不堪　佛遣五百長者子善德往詣維摩詰
問疾　以二物合也[illegible]
善德白佛言世尊我不堪任詣彼問疾　[illegible]所以者何憶念
我昔自於父舍設大施會供養一切沙門婆羅門及諸外道貧窮下賤孤
獨乞人期滿七日
[illegible]在家大士說於父舍行施[illegible]
羅門行七日梵天行大施[illegible]
明行施大者　什曰[illegible]
時維摩詰來入會中謂我言長者子夫大施會不當如汝所設　此[illegible]
施事[illegible]
施會[illegible]
以求梵福[illegible]
當為法施之會何用是財施會　[illegible]
[illegible]
而集近寶[illegible]　我言居士何謂法施之會　此二請問也
法施會者無前無後一時供養一切眾生是名法施之會　此三略答也　什曰
若起一慈心於十方[illegible]
會人不可一處期以　財施物不可一時周[illegible]
者不易[illegible]
存濟[illegible]　何謂也
此四重問也　肇曰[illegible]
謂以菩提起於慈心　此下五廣說行施　文[illegible]　肇曰夫財
養[illegible]
莫能自返[illegible]
則已功[illegible]
并始[illegible]

則已功[illegible]
并始[illegible]
者[illegible]
悲心　肇曰大悲之興[illegible]　以持正法
起於喜心　肇曰[illegible]生也　以攝智慧行於捨心
肇曰[illegible]　以攝慳貪起檀波
羅蜜　以化犯戒起尸羅波
羅蜜　以無我法起羼提波羅蜜　此三願六度法施大士以一毫之善普施
衆生[illegible]　肇曰[illegible]　以離身心相
起毗梨耶波羅蜜　肇曰精進之相起于身心而[illegible]
相精進[illegible]　以菩提相起
禪波羅蜜　肇曰菩提之相[illegible]　以一切智起
般若波羅蜜　肇曰在佛名一切智在菩薩名般若[illegible]
以無相爲相[illegible]　教化衆生而起
於空　[illegible]　肇曰[illegible]
通[illegible]　不捨有為法而起無相　肇曰[illegible]
以能起無相[illegible]
示現受生而起無作　肇曰[illegible]
生常起無作　護持正法起方便力　[illegible]　以度衆生起四攝法
肇曰非方便無以護正法非四攝無以濟群生
以敬事一切起除慢法　於身命財起三堅法　於六念中起思念法　於六和敬起質直
心[illegible]
肇曰[illegible]
養[illegible]
[illegible]　正行善法起於淨命　肇曰[illegible]　心淨歡喜起
近賢聖　[illegible]　不憎惡人起調伏心
不善　肇曰[illegible]
[illegible]
[illegible]

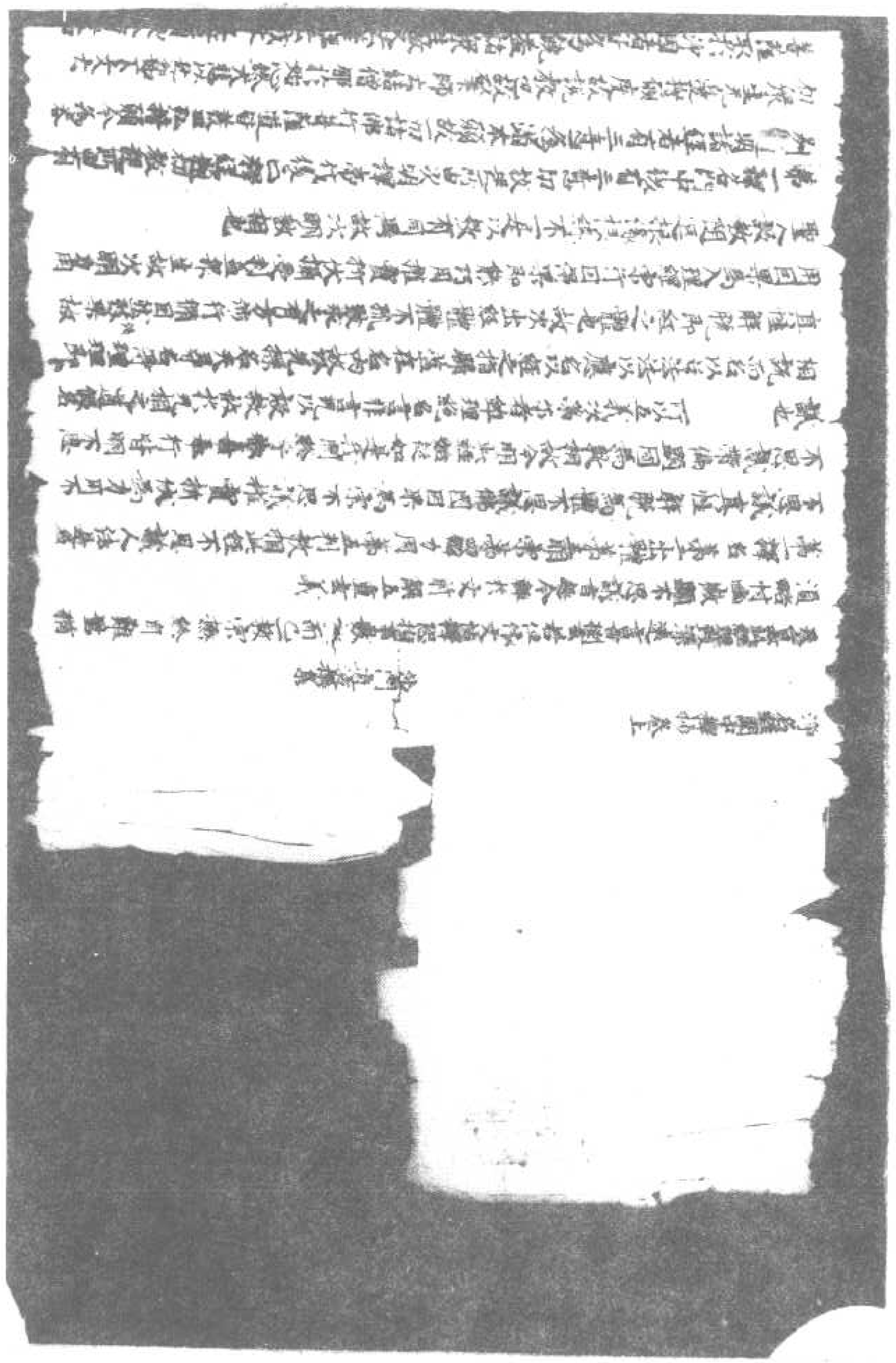

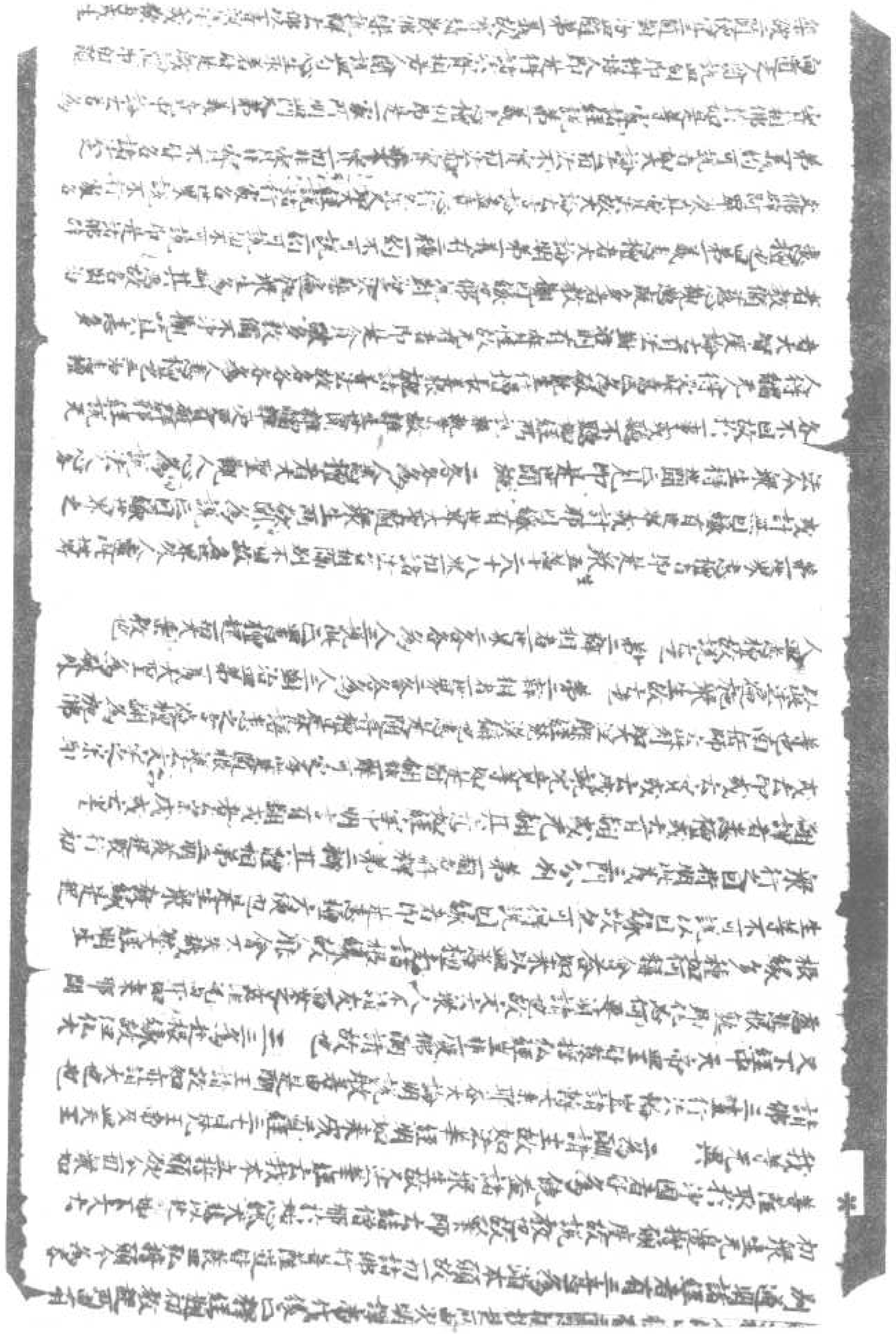

向道之人聞說四句即得悟入即是得諸佛密藏與若人聞說此句心生承者仍是敬佛隨
樂欲之所使住三昧對治門第一義故密藏佛樂說辯才佛以一音說深法或歡喜或生
敬或斷疑或斯利物之不思議者世界無盡種為說一乘大乘法門名八萬四千
種菩薩本事振得法喜或生敬解者即是歡喜別惱與對治門新起即第一義悉檀初人
見諸佛理分明故漸起也第三聞起即教行者大乘四悉檀經十二部經八萬四千法藏是
即世界無盡種經八萬四千諸塵勞門各各為人悉檀經八萬四千三昧門諸陀羅尼門對治門
悉檀經八萬四千諸煩惱門第一義悉檀經八萬四千法門名八萬四
千諸法藏。衆門名大小乘經漸說諸教通別三論空假中道別三論空假中道
第二別明此經經歷其意多少次第品分別一為明二種解
脫不同三為開淨土之宗三為顯淨名藏德益為成熟菩薩為可思議種解脫有
無數小乘大乘諸聲聞等菩薩并諸佛同生解脫成就心無大故名種種之名知有無
數小乘大乘生滅法文有多處略舉三種一約真性解脫揀知外子無座高廣無量
無邊無量無邊能脫煩惱障故稱小乘所以文中能為增上勝人說解脫者為解脫者為增上
慢者怒怒廢性即是能脫煩惱即是不思議不思議雖不離別　二約實慧揀者不滅慧性
於塵脫塵無二無滅無數說又云無得乃說故辯如是虛空之時為知無得等是也
三約方便能脫揀者經云菩薩習未聞法乃說故辯如是虛空之時為知無得等是也
成涅槃又約小乘定能成大座須彌山在芥子中亦復如在芥子中亦復如
是能為增上勝人說解脫者即是能脫煩惱障故稱小乘所以文中能為增上勝人說解脫者
普為方便小乘利物故也　二為開淨土之宗者大聖利物故說淨土宗者大聖利物故說淨土宗者經廣說決身
已說未明淨土依報故於此經中分為現土宗者為現淨土宗者
問衆有　之眾生現土方妙喜之國來說斯土五濁等種種緣使諸菩薩上知諸佛如來
平等為衆生故現佛土不以下劣成就衆生問諸如來淨佛國土成就下劣不可思議三為
顯淨名藏德藏德即是前表從化成可示衆物信伏故下文云等拾置菩薩所行是
無量諸佛所現神力如等聲聞等聲聞等者即是九地不共能作也　又行法師去錄摩
詰所現神力如等聲聞雖厚表示淨名即五百長者之人也從妙樂國來迎主
所應說問摺迦葉主發問其辯德以淨辯生問辯德以淨辯生問辯德以淨辯生問
明其有疾故有問疾之會有問疾之會品淨國淨小淨國之集品淨名方便說別淨
始終長有在也　又等所以云長說說所單將這妙善故說顯其神德弘如表不思議之道
四為諸佛之所讚令其成就菩薩德佛養故說顯其神德弘如表不思議之道
循行別為諸佛之所讚令其有佛養故說此經故知是人者當知別為供養於佛又云
天帝若善男子善女人受持讀誦供養是經者別為供養於佛又云

天帝以久長說說所單將這妙善故說顯其神德弘如表不思議之道
四為諸佛之所讚令其成就菩薩德佛養故說顯其神德弘如表不思議之道
循行別為諸佛之所讚令其有佛養故說此經故知是人者當知別為供養於佛又云
天帝若善男子善女人受持讀誦供養是經者別為供養於佛又云
多五別施女供養非供佛者即是菩薩摩訶薩菩薩摩訶薩人供養
帝代者天魔為此經來此經來正為之出現來正為之出現
第一後漢劉氏寶帝代臨淮清信士義佛胡於雒陽白馬寺譯三卷名無垢稱摩詰經
第二吳孫權氏大皇帝月天國後吳孫權於武昌譯三卷名維摩詰所說不思議法門
經　第三西晉月氏武帝沙門竺法護西域人譯三十六國譯於長安三卷名維
摩詰所說法門經第三西晉　第四東晉志帝西域沙門竺佛念於洛陽譯
三卷名毗摩羅詰經。　第五後秦姚興弘始八年三藏沙門鳩摩羅什於
常安大寺譯三卷名維摩詰所說法門經即今所讀之本是也　第六唐朝三藏沙門
玄奘貞觀廿年於長安慈恩寺譯六卷名說無垢經　第三法華經是略別為三別二
通別別維摩法華通別經三乘所以名有通別者略別三乘一約教如華嚴大
品等教說故立名亦異是名別也皆是佛說同名為經故稱曰經
義別多故經六如天帝釋有種種名能悅亦爾多諸名字名字異故名為經是別曰經一
理故名通也從教經行從行人經供有通別先明別名後分人法所以何名種者佛人天以及法
非法先以頭人是即尊其人重其法也初辯人名即為三別初翻名能詳後明本末
初翻釋者或云毗摩羅詰秦翻法名無垢稱或云毗摩羅詰秦
或說翻為淨名名稱淨名者經重不同故義亦廣隨別次能釋者的翻以見為繁難為中
釋次淨名者似對其六應二別淨即其別其智無垢故云為淨名者即應別
名稱普聞也行去五百童子之一人也次翻淨名名稱者似對三有淨即法身性
點即是性淨法身也無垢即報身報智圓明無有垢染即是應
身天慈化現名稱普聞即是應身也說知度脫眾銀和其公雅度諸色隨如德和法
身發家應現往餘義釋法名中廣辯　二明本迹高下者淨名大士補處菩薩若阿
毗曇即以生死華為補處若大乘其行十地菩薩地為補處菩薩若阿

身爰處現往餘義釋法名中廣辯　二明本迹高下者淨名大士補處菩薩若衆
數者以法身真如何次即初心即補處菩薩若五十二位即以等覺為補
初已通明本迹後別明淨名本迹初明三即者本所依之理略者是能依之事事理合明故
補本迹也辯如人依住處則有行住之所住也行明是義略有五意二約事理二約理教三
約理行四約觀用五約權實如理者理即不思議真如之理本事不思議依諸之事
跡中有跡不思議之理本故有本迹不思議之事跡中有跡不思議之事跡中有跡之理本本亦非殊
不思議五二約理教者經云三法印於大乘其軌本末皆法印以前不說二諦為理
本非說二諦為理本教迹中理長教迹中理長教行理餘如前二約理行者法華經云諸法從本來
常自寂滅相佛子行道已來世得作佛經云雖示滅相即前理教無以為
本不思議觀行為事跡跡類有別迹約林田者即法身體為本應身用為迹故金光
明經云佛真法身如虛空應物現形如水中月餘如前五約權實者實即本位
證得真應二身為迹權化方便現真應二身或高或下隨逐物情為
事跡故經云雖復成道而下於菩薩之道也如前即理事別本迹即是理即
理教明即名字即理行明即觀行證明即相似行證明即真應即權實別明先舉即結著菩薩行
或本高迹下迹高或俱高俱下難可稱量　第六別明淨名本迹者為法本是金粟
如來跡居妙喜為光明補處或示來生兜率或示生利本跡
者為是何位金粟何位補處若妙喜之補處此即本高跡下
若初住之金粟現十地之補處即本下跡高妙喜現像則本跡俱高若初住現小
乘補處本跡俱下豈可定打其優劣高下之位也　所說經者此第二釋迦名光德辯
宗初所說者肇曰雖序法華亦是於月天土也其權道方隱顯殊迹釋狀妙喜
現此乃是所以和光度俗曰通道教者與實積俱住為法城之位其於教旨此單將菩
薩妙喜故欲顯其神德以弘如來不思議解脫之道至金粟積緣詣釋迦同
出現所以生閻浮之補處菩薩者之妙妙智自彼故稱其說　星日雖摩詰梵名
光照稱也其人雖出五濁惡世不染清濁名曰無垢致名焉其實名求實者為
重如說本來常重之經則得所求四衆所行接有過聖言矣有說淨名說於佛法不
說自說法自法身與佛說行人解淨名自證之法即是如佛法故下文云知自觀身實相
稱佛亦如聞淨名菩薩所說何待稱讚菩提論師等人諸天仙人所說為佛所印

說自說法自法身與佛說行人解淨名自證之法即是如佛法故下文云知自觀身實相
稱佛亦如聞淨名菩薩所說何待稱讚菩提論師等人諸天仙人所說為佛所印
說自說法自法身與佛說行人解淨名自證之法即是如佛法故下文云知自觀身實相
稱佛亦如聞淨名菩薩所說何待稱讚菩提論師等人諸天仙人所說為佛所印
說自說法自法身與佛說行人解淨名自證之法即是如佛法故下文云知自觀身實相
稱佛亦如聞淨名菩薩所說何待稱讚菩提論師等人諸天仙人所說為佛所印
說自說法自法身與佛說行人解淨名自證之法即是如佛法故下文云知自觀身實相
稱佛亦如聞淨名菩薩所說何待稱讚菩提論師等人諸天仙人所說為佛所印
說自說法自法身與佛說行人解淨名自證之法即是如佛法故下文云知自觀身實相
稱佛亦如聞淨名菩薩所說何待稱讚菩提論師等人諸天仙人所說為佛所印

法空名法後入分論教待顯義不思議大道也　一義所是[illegible]實義非[illegible]經[illegible]天親[illegible]入往
義顯理[illegible]以云明經體之開[illegible]顯[illegible]竹所[illegible]　大二弟明經體者分開二
事[illegible]理說空[illegible]法識不多前大[illegible]教者待[illegible]一[illegible]得成阿羅漢果者未[illegible]經
真性之宗[illegible]須讀術行終不能得于生法思故須行也　其二明經體[illegible]此門經論
果說今古常釋微多乘並就論其要不出二種一能詮之教二所詮之理故欲知論說經
體者名有三種一文二義是所詮名句文字等並能詮教攝如前釋名門其以略說
義諸[illegible]真如相性等並所詮理攝於此其相應釋以經多以[illegible]為體體即是一宗
此釋不然何則文無言[illegible]字是可離實[illegible]相文體據理明[illegible]教行說[illegible]得[illegible]體因緣
也今經說不思議真性解脫為體者此經文如是顯性所[illegible]大解脫又六諸佛菩薩有解
脫名不可思議又六一切法亦如是也然以真性實相離四句絕百非[illegible]觀生行入也知方行
教名體也故大論明小乘經三法印[illegible]大乘經一實相印文下文
大[illegible]聖[illegible]所[illegible]經之體也若待三法所[illegible]入者[illegible]有[illegible]得[illegible]
能入无生[illegible]思待大菩提也　第三開宗顯其所為之意　初[illegible]非實相顯[illegible]
相　初中復三一開世為經意二開外道經意　三開解脫經相世俗經意位明[illegible]
家[illegible]行[illegible]禮[illegible]等[illegible]大[illegible]出[illegible]道仙人之論[illegible]
疑不見真實非實相體　天人[illegible]為[illegible]言[illegible]
及世間常是事實餘[illegible]非无常[illegible]十四難生六十二見或計[illegible]是[illegible]有
所[illegible]行[illegible]生死[illegible]見[illegible]故[illegible]相體也　三解脫經顯[illegible]
等[illegible]不能[illegible]相[illegible]非實相體也　二顯真實相者
摩訶衍教明所為利根菩薩說[illegible]不二[illegible]體用[illegible]自利利他即真性
解脫[illegible]復有共[illegible]不共二乘說共二乘者如大品經三乘共行十地
別[illegible]假[illegible]菩薩[illegible]如[illegible]有[illegible]有共二不共
二乘有[illegible]有[illegible]不二[illegible]性[illegible]解脫一切法[illegible]佛
性[illegible]如來藏也或名實諦或名自性清淨或言如如實際法性法身中道真
實[illegible]等故大論云[illegible]是[illegible]佛[illegible]名大[illegible]經云如大[illegible]有十種解脫
多諸名[illegible]得道為諸大乘經之體也　大段第三佛國因果為宗者所用衆行之
到[illegible]經[illegible]不[illegible]體之別但[illegible]經[illegible]行[illegible]使有[illegible]
前[illegible]真性為衆經體所[illegible]而果為衆經宗[illegible]因別[illegible]果則[illegible]
[illegible]

到[illegible]經[illegible]不[illegible]體之別但[illegible]經[illegible]行[illegible]　[illegible]為宗者所用衆行之
前[illegible]真性為衆經體所[illegible]而果為衆經宗[illegible]因別[illegible]果則[illegible]
說故[illegible]因果為衆經之綱要也知大經明四德涅槃之果非无五行十[illegible]之[illegible]大品般若[illegible]
之[illegible]經[illegible]果此經[illegible]諸且[illegible]開化[illegible]菩薩淨土之行[illegible]
[illegible]衆行[illegible]至入[illegible]果[illegible]次下云[illegible]
香積淨土為果[illegible]行[illegible]阿難佛土不[illegible]
[illegible]生[illegible]前菩薩明[illegible]淨土依報故知果分並現土使
[illegible]明[illegible]大意　大段第四[illegible]為用既[illegible]得[illegible]故有權實之[illegible]
衆生所[illegible]為三意　一[illegible]權實二[illegible]折伏攝受　三顯通經大相明權實者有[illegible]
[illegible]為[illegible]明[illegible]世人[illegible]權實[illegible]得為用[illegible]實[illegible]體起用能行[illegible]
亦[illegible]權實有三種一化他權實諸佛菩薩[illegible]名相中假名相說種種權實[illegible]
[illegible]意語二自行化他權實諸佛菩薩自行隨自意語名隨他意語名權[illegible]
者諸佛菩薩自行所有諦三諦之理以辦權實也此中明用即化權實也
二明折伏攝受者如勝鬘經云應折伏者而折伏之應攝受者而攝受之[illegible]折伏攝受[illegible]
[illegible]令[illegible]入正法[illegible]為令不可思議法得久住故是以方便折伏攝受[illegible]
[illegible]可[illegible]攝受[illegible]令[illegible]往[illegible]不思議解脫也　三[illegible]經文[illegible]例如方便品[illegible]
者[illegible]可[illegible]取[illegible]推折伏當淨佛身[illegible]攝受如[illegible]食[illegible]
亦等是[illegible]折伏文云如佛所化入[illegible]是事[illegible]權攝受[illegible]折伏[illegible]攝受[illegible]
勒身子等[illegible]權折伏權攝受[illegible]等[illegible]大[illegible]
前[illegible]廣[illegible]等　[illegible]　大段第五判教相同異者
周異略出三意　一明判教相意二[illegible]同異三[illegible]明判[illegible]經　初[illegible]教相意者[illegible]
无言言之者[illegible]析[illegible]之教亦多[illegible]明大乘[illegible]說小教或[illegible]
西國歸佛[illegible]會三事而俱[illegible]所[illegible]師各[illegible]理[illegible]使大小[illegible]權實存在
[illegible]今古[illegible]有三[illegible]一[illegible]二[illegible]　一[illegible]大三藏之一音教[illegible]
以[illegible]說[illegible]　二[illegible]立二種教[illegible]小乘二[illegible]大乘　三[illegible]立三種教一
轉[illegible]四諦[illegible]經是三[illegible]大乘[illegible]行大乘華嚴經
一四諦教小乘[illegible]教[illegible]經是[illegible]大乘[illegible]經[illegible]　四[illegible]立四種教
[illegible]等　[illegible]四宗教[illegible]等[illegible]宗或[illegible]
[illegible]等[illegible]宗[illegible]華嚴[illegible]為第五法界[illegible]明　二[illegible]
[illegible]

一百二十有二[illegible]教[illegible]若經是三法相大乘楞伽經是四觀一行大乘華嚴經

廿 又宗說論大衍法師名立四宗教 一因緣宗二毗曇論等 二假名宗成實

論等 三不真宗般若經等 四真宗如華嚴涅槃等為第五法界宗[illegible] 二約時者

道場觀笈二師立三時明義 第一時說有相法輪 第二時說無相法輪 第三時說常住法輪

若四時明義者 生法師云始自道樹終于泥曰凡說四種法輪 謂一善淨法輪 謂[illegible]二方便 三真

實法輪 謂破三之為一也 四安置者 無餘法輪 斷所歸 乃說常住[illegible]

若開善光宅二師判五教 一頓二漸三偏方不定 漸中分為五時 一頓教謂華嚴經

也 三十二年說有相教 小乘教也 十二年後說無相般若教 四抑揚教 此經是五因

歸教 法華經是也 三前後經去取者 光宅以明義 准經涅槃與華嚴等不異

三時明義 屬第三 若有得實來明佛性常住者 四宗明義 是真大乘 文出[illegible]教 五時

明義 是第五抑揚之教 會三歸一 又明常住佛性也 次評三家者 三家經未明佛性者

此明真性解脫 豈非佛性耶 下文明如來種種即性 各異名耳 若言未明常住者下

文明金剛之體 如大虛空 不來不異 如是有生如是有滅 若言真常住者 若真宗以為者

者何得聲聞未受記也 若涅槃以後[illegible]生[illegible]教也[illegible]

義煩不具載 第四顯經部判釋 初列名義 次時說 三藏 初中經教有四者 頓漸

不定四者秘密 初頓者 如華嚴經云 譬如日出先照高山 大經云 雪山有草名曰忍辱 牛

若食者即得醍醐等 二漸者 即是從小至大[illegible]次第[illegible]四諦[illegible]

大乘[illegible]說[illegible]諦[illegible]

般若[illegible]說[illegible]

作四諦[illegible]開[illegible]佛智[illegible]大經[illegible]諸比丘[illegible]佛性涅槃

皆是[illegible]

亦大經也 三顯不定者[illegible]五味教[illegible]之人

[illegible]佛性[illegible]

入所以[illegible]流[illegible]山三[illegible]經[illegible]佛性常住 意在此也

四秘密者 大論云 佛[illegible]轉法輪[illegible]八萬[illegible]

中[illegible]菩薩[illegible]說大乘[illegible]夜[illegible]說般若 又此經[illegible]佛[illegible]一

音演說法 眾生隨類各得解 此並秘密 非是顯教[illegible]斷教[illegible]

之味者 約不定即是[illegible]生[illegible]而[illegible]入不二法門 住不思議解脫[illegible]即不可知也

二說三乘藏者 光明[illegible]者有說三乘大諦[illegible] 示謂[illegible] 有[illegible]

之味者 約不定即是[illegible]生[illegible]而[illegible]入不二法門 住不思議解脫[illegible]即不可知也

二說三乘藏者 光明[illegible]者有說三乘大諦[illegible] 示謂[illegible] 有說三乘 謂聲

聞緣覺菩薩 復次華嚴經云 於一佛乘分別說三 為[illegible]十方佛中[illegible]有一乘

法[illegible]即是[illegible]論[illegible]故[illegible]三乘[illegible]歸[illegible]故也 復次[illegible]

沙等論明生滅三乘 大品經明無生三乘 瓔珞等經次第一乘 花嚴等經明圓頓一乘

[illegible]此經[illegible]通論也 二藏[illegible]有說二藏 謂聲聞菩

薩[illegible]三藏 謂[illegible]藏經[illegible]律[illegible]論[illegible]別[illegible]經明四

藏[illegible]五藏[illegible]雜論

薩藏對[illegible]論 立六藏 謂大小乘[illegible]胎藏[illegible]

者[illegible]藏也[illegible]經[illegible]菩薩藏[illegible]故[illegible]

薩[illegible]藏[illegible]明藏 即經藏攝故[illegible]百千[illegible]

經[illegible]十二部經是何部[illegible]十二部[illegible]有部[illegible]經義[illegible]分別故[illegible]

經[illegible]明[illegible]初[illegible]明義[illegible]初中三[illegible]二體[illegible]三[illegible]

名[illegible]十二部名[illegible]前[illegible]十[illegible]名義[illegible]多羅 如[illegible]

[illegible]經[illegible]名[illegible]重頌[illegible]行[illegible]伽[illegible]記[illegible]

[illegible]

聖言者不以文殊等諸聖名經何以淨名名經答淨名因以接物故偏標名也緣物也可應
如來也又能壞之又能以陰魔[illegible]即空[illegible]自在[illegible]又未生等理也不然也亦名三藏今
論釋此經也亦名神足解脫此天也如小世者有解心等一入心不思議事故經也
譬月機感[illegible]者明也[illegible]相內外[illegible]故[illegible]南二字[illegible]
上顯跡不共然者說者望吉[illegible]稱式[illegible]中不淨[illegible]何法[illegible]
過議[illegible]是心所住之　其未然到者到也後到也若今未有微到何　遂不悟矣
叙法師者[illegible]傳大法師譯即長安人也少出家世三傳道經論[illegible]傳附法師講疏
集有[illegible]師[illegible]有義[illegible]叙此經[illegible]可[illegible]弟[illegible]作
至秦今叙入[illegible]譯秦王興[illegible]叙去何人[illegible]之[illegible]與[illegible]
之趣[illegible]風[illegible]合生[illegible]四海之標領何圖　[illegible]
[illegible]今[illegible]小[illegible]不[illegible]而靜[illegible]
[illegible]不能[illegible]而[illegible]本[illegible]
國[illegible]
[illegible]行[illegible]
[illegible]名[illegible]
而[illegible]說故名相說故名也　佛國品者[illegible]
各有所化之[illegible]
二者[illegible]如[illegible]
寂[illegible]主[illegible]
深淨土也　菩提[illegible]現中[illegible]其[illegible]主　三[illegible]
佛[illegible]
現佛國[illegible]
明[illegible]
者[illegible]大[illegible]
利[illegible]
何[illegible]
寂[illegible]
如[illegible]
義[illegible]

而說並為甘露之也[illegible]此時聞合[illegible]爲之聞者[illegible]時聖教[illegible]之合如其
義[illegible]合衆生信故也[illegible]究竟[illegible]其[illegible]至[illegible]故物
[illegible]說法供[illegible]界此皆是[illegible]也　三序[illegible]信者[illegible]宗[illegible]
智多劫元相中隨理頭[illegible]多疑故[illegible]化[illegible]王同[illegible]事[illegible]
待不[illegible]合時[illegible]事[illegible]元相之其[illegible]
問[illegible]說傳[illegible]化[illegible]中有千[illegible]化大[illegible]不[illegible]也　[illegible]表
從[illegible]序[illegible]悟[illegible]信難[illegible]說者廣現神變使物
衆生信[illegible]現主表說淨土即表發序[illegible]以表[illegible]以表出[illegible]諸佛
有所[illegible]故言[illegible]以[illegible]之[illegible]阿[illegible]王之[illegible]
緣也　五[illegible]序[illegible]中[illegible]諸佛[illegible]使[illegible]信心所[illegible]之
門不[illegible]之[illegible]不[illegible]元生何以[illegible]中共[illegible]故[illegible]信序[illegible]論[illegible]
我聞[illegible]能[illegible]王回也　[illegible]六[illegible]佛[illegible]如[illegible]我聞合為一
經[illegible]非[illegible]佛說經[illegible]者[illegible]序[illegible]經略
道[illegible]中[illegible]以明佛[illegible]不可[illegible]而[illegible]
也　[illegible]大論[illegible]信之辭不信者言是事不[illegible]信者言是事如是佛法大海
信為[illegible]入[illegible]
[illegible]
我聞者[illegible]
義[illegible]
[illegible]
持[illegible]
[illegible]
[illegible]
[illegible]
可[illegible]
任[illegible]
諸[illegible]
[illegible]

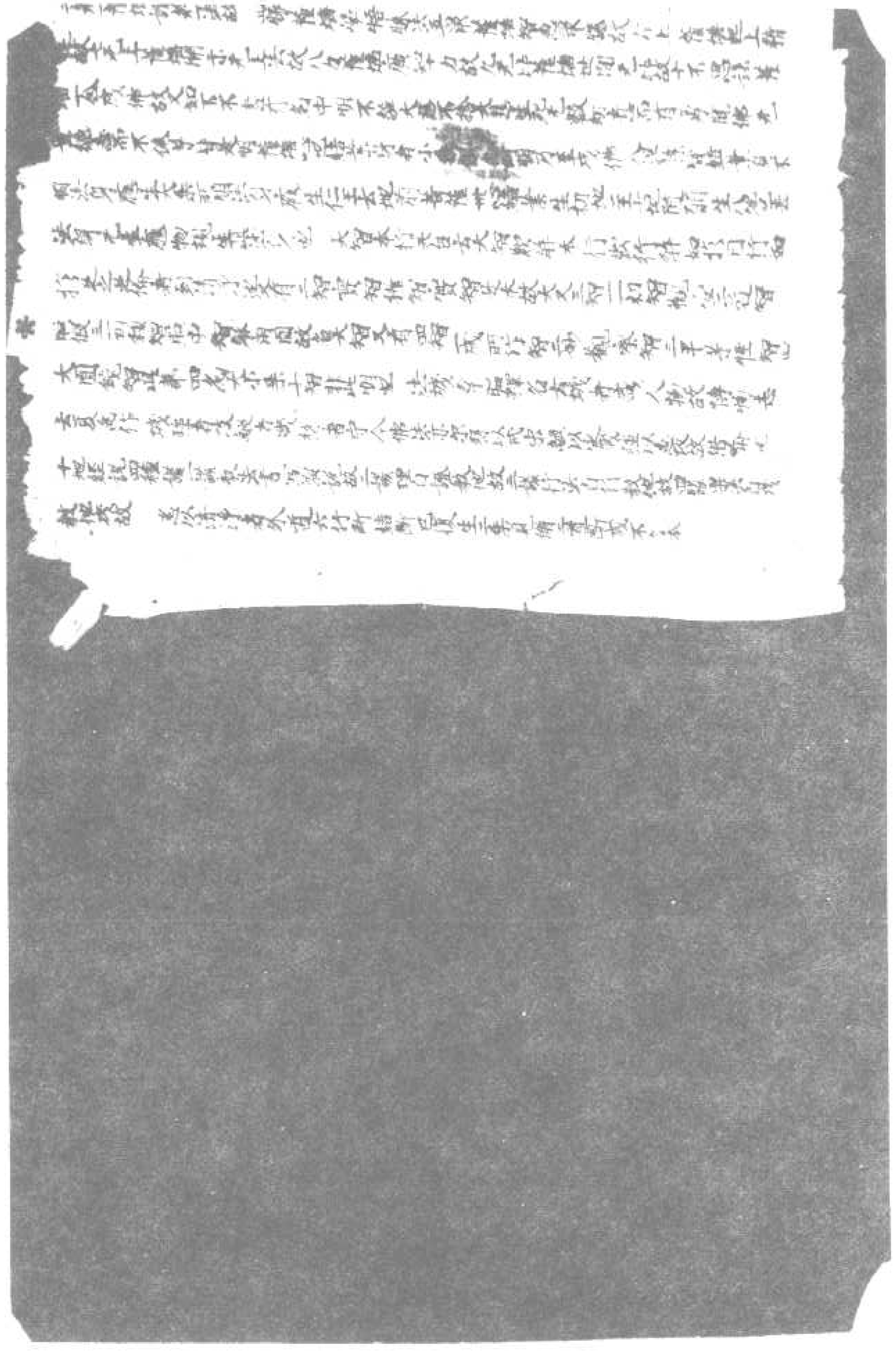

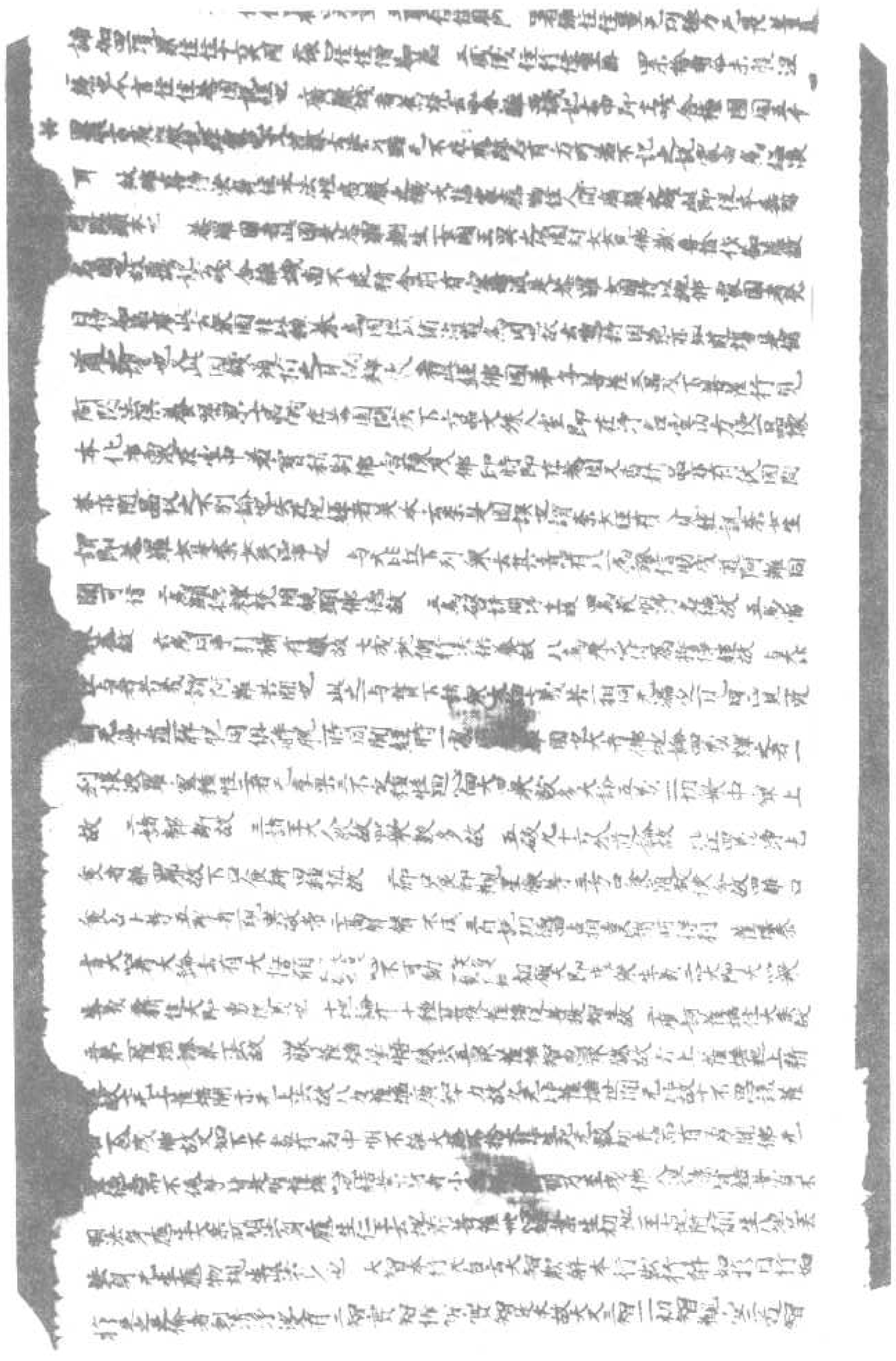

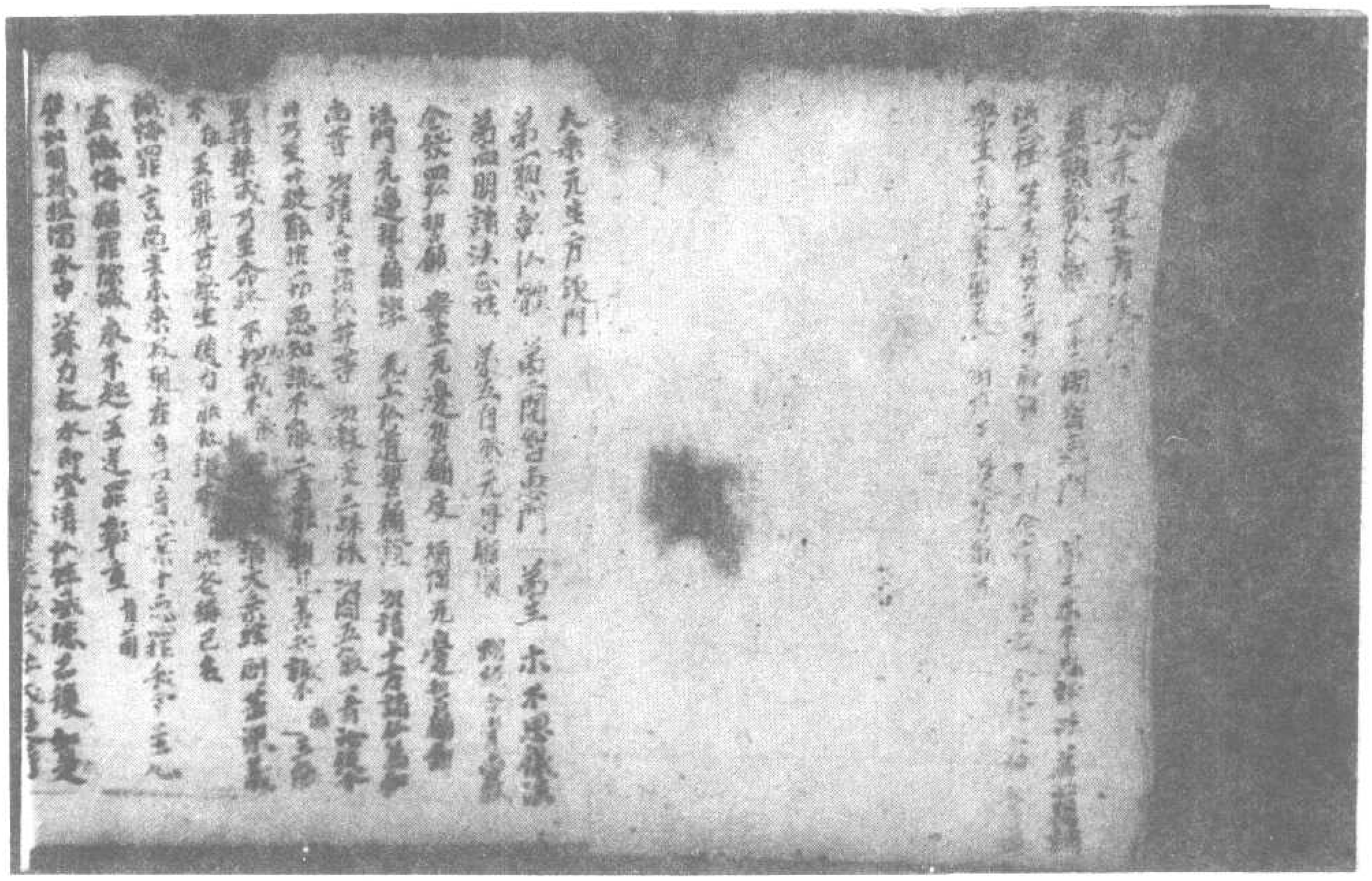

北一三五一號　背面　　大乘無生方便門

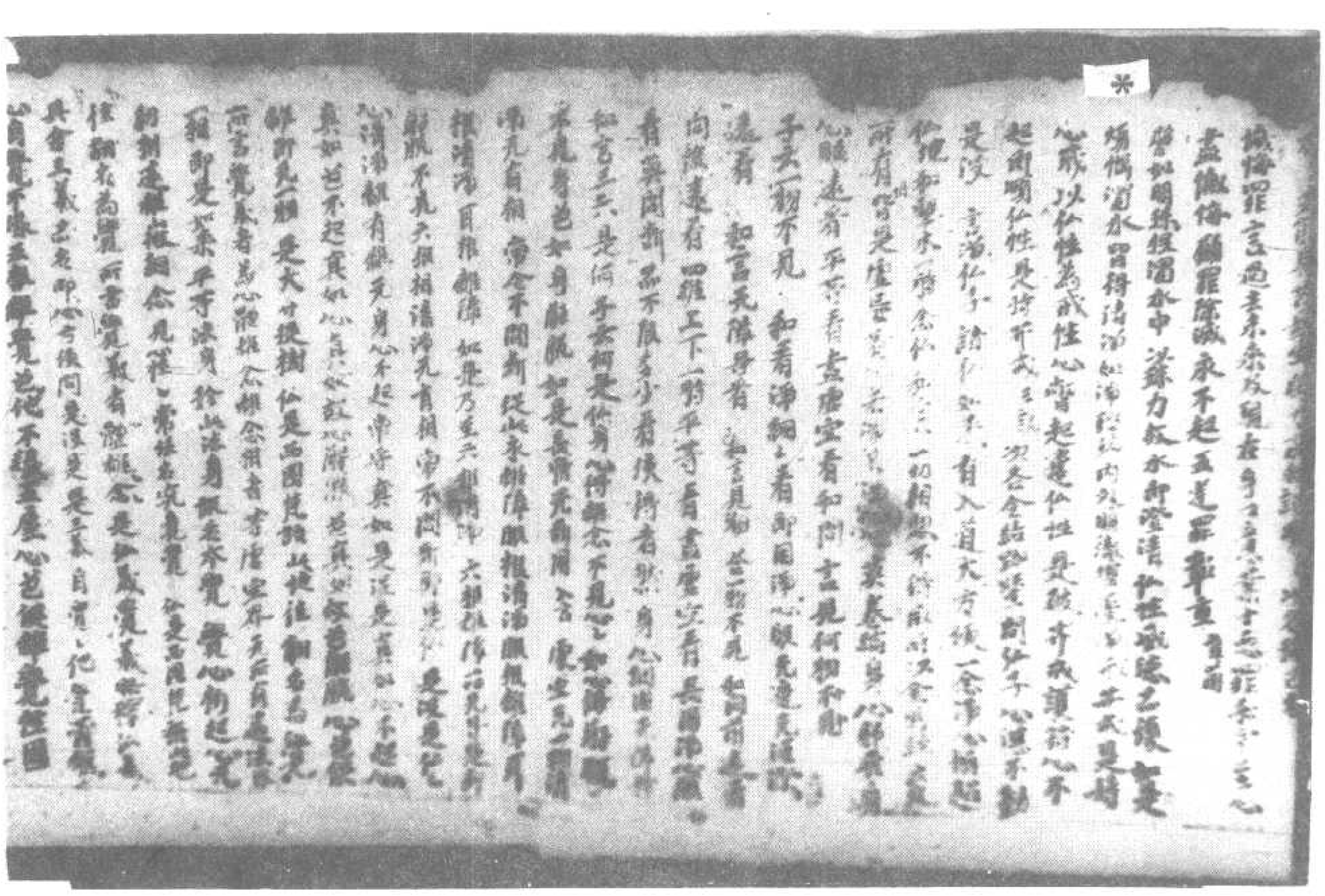

大光明是法身佛　是清淨是化身佛　是體用不二明離念境界
清淨　知見元寂周徧十方化身佛　體用不二明離念境界
見聞覺知是是用寂而常用之而常寂即用即寂離相
寂之照寂照者因性起修照寂者稱相歸性稱性修照
卷舒自在毛端收納不昧神用自在　寂身心既空　誰收誰
納身心空無收納則向無為合法　無為是寂身心之基
迴向菩提證真如常樂常寂常樂常寂　身心無染淨法
有念無量恒沙煩惱依離念無量恒沙功德依恒沙功德是淨依
是法是法身體　是沒是依本心離念是法身由離念故轉無
量恒沙生滅成無量恒沙功德依離念住是依
是沒是聚義　無同儲任　持不散是聚之義諸功德充滿界
猶離念故方境界真　第二　和村木岡言　同贊
不用不動　此不動是性之發起方便　是開悟門用是也
此方便非但佛發起也　亦正定是菩薩智了　即淨智是菩薩
悉門　若不學此方便正定　即落邪定　念者作業與二乘併已同

具含三義亦名即心亦名依心　是三義自體心性是義
心自覺不緣五塵離覺色他不緣五塵心色俱離覺性圓
滿即是如來平等法身　離念相者等虛空界無所不遍
問是等虛空界無所不遍是沒是遍不遍　答虛空
無心無心則等虛空界無所不遍　一有念則不遍離念即
遍　法界相則是如來平等法身　問是沒是色界意知
是法界十八界眼耳色知念起多觸生識則不遍是深法界
是欲生界　是沒是淨法界　眼見意知離念即無障礙是
法淨界是化界　是沒是化界法界相意知識意知法
耳色聞聲鼻香舌知味身覺觸意知法　意知法
又五種法若心起同緣即是深法界是欲生界若不起心
同緣即是淨法界化界法界相於八界中有二深一淨無
漏緣淨無漏意識同緣知相等五種依原五種起深淨依
相應深一切煩惱深　即是深法界　是欲生界　問是沒是
淨法界者於離念中照見色不分別即於眼識等識識識
同五識離識　即一切煩惱即一切法淨即是淨
是化界　離念相者等虛空界無所不遍　展轉法界相應
是問是是如來義　答曰離心之如離色之如心色俱如即是
覺滿　即是如來　又意心相不起心如色如色
如之不隨境起所是如來　平等法身於此法身就無不
覺之心初起心無初相不離離細念之見心性之常住名究竟覺
法身佛　問是沒是報法身佛　知六根本不動覺性圓
究明之德照是報身佛即　是沒是法身佛為同中備得
戒定惠　戒淨身心無染　定離厚鄙成就智惠

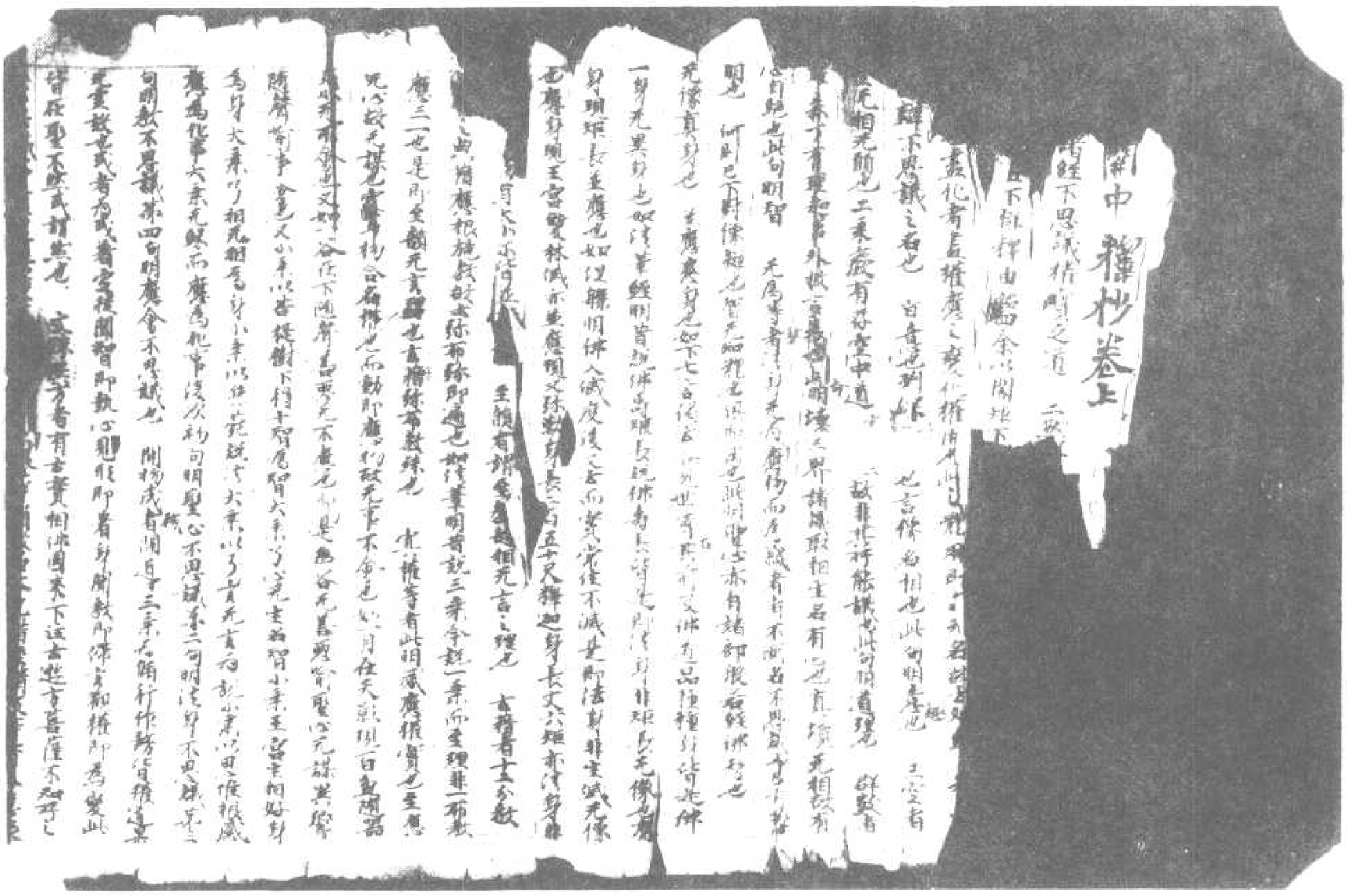

北一三五二號（閏九十六）淨名經關中釋鈔卷上釋序文方便品第二

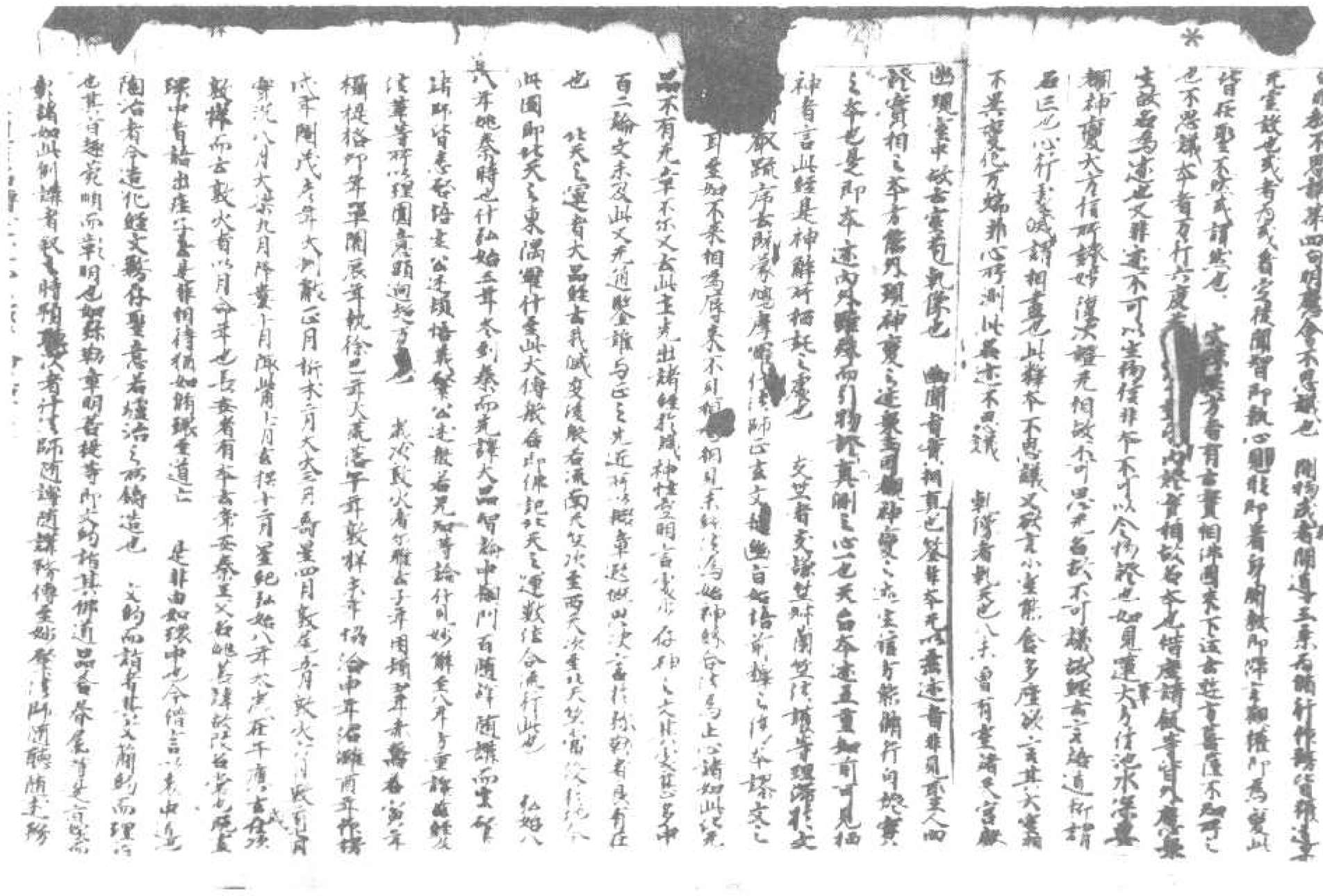

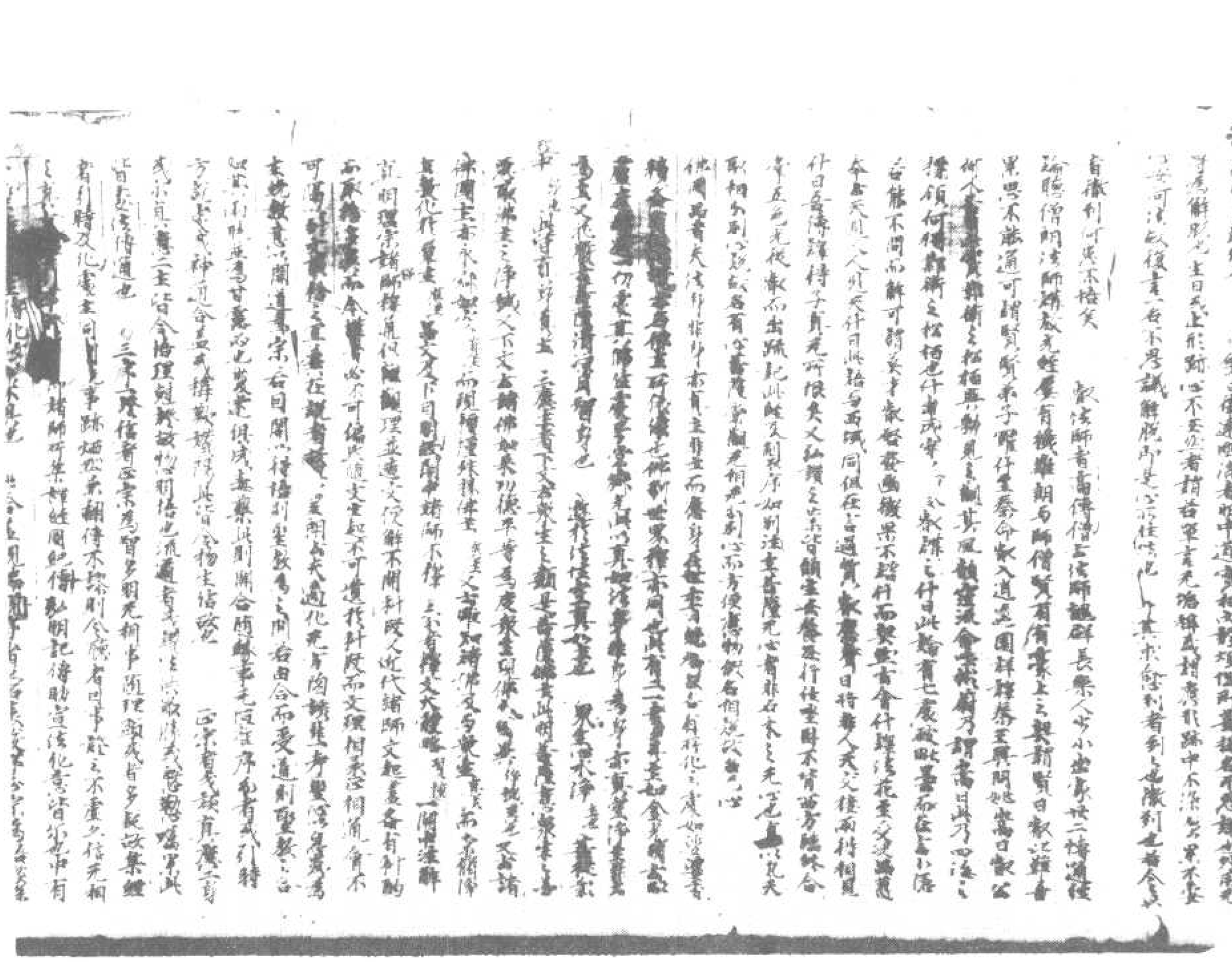

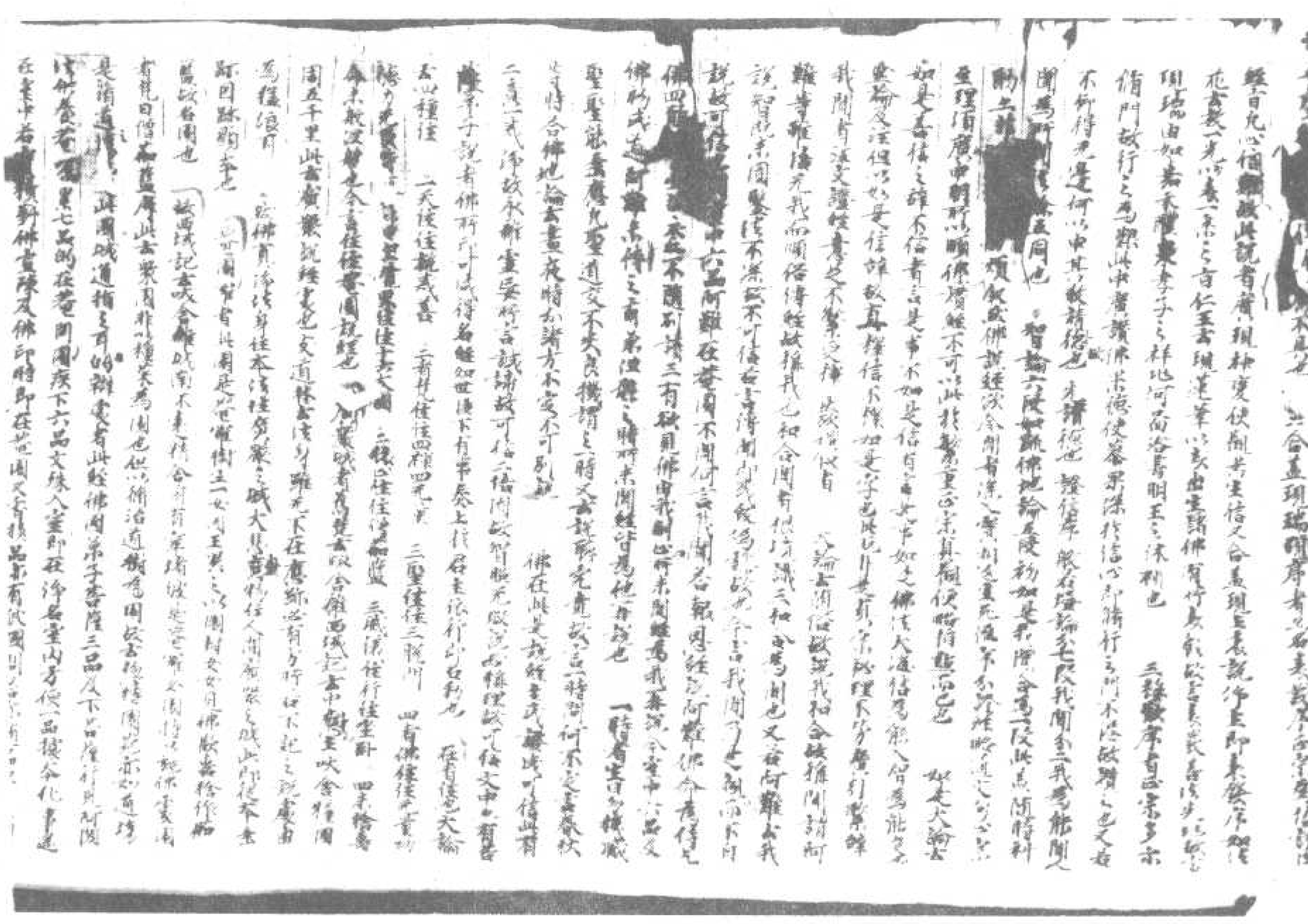

者一事相轉亦四聖諦此是苦此是集此是滅此是道　二勸轉謂勸令修行此是苦汝須知
此是集汝須斷此是滅汝須證此是道汝須修　三證轉謂引己為證此苦我已知
此集我已斷此滅我已證此道我已修以此名為三轉也　天人修道者大論云五人證小乘
道八万諸天發大乘心　外道上者亦能斷結者即欲下去麁鄣欣上淨妙鄣六行斷惑
如前解道等也　第以修者大聖以三念處有二種一云[illegible]三念謂力制垂(?)言不制心无二也
二心三念謂順法不喜違法不憂不違不順心无二也　三緣者謂三業神用[illegible]如來無
亦作心許測故云秘密也　余如前解仙者淨信也獲其利者謂言必有理義稱義言有義物斷
依解起修行修行即獲道利也　異受等者謂三乘教必隨根故異受其利也或有深淵
者說世界悉檀三界火宅故說心樂說物人為悉檀生善故獻義說對治悉檀所惡故
顯說第一義悉檀證真故斷疑後次說若歸依理說滅歸依獻義說集歸依厭離故
道歸依斷故　稽首者鄭重也　稽至也頭至手而來故也　十力者如來十種智
力也　一是處非處智力此知因果決定智訓因果道理當名是處　二業力知三界六道
業受別果智也　三定力謂知諸禪定得自在故　四根知諸眾生上中下根　五欲力知諸眾生樂
欲不同　六性力知眾生界種種性差別也　七至處道力知因業果知行因得果也　八宿命力知
宿生受命差別也　九天眼力知生死時果故　十漏盡力知無漏法故道名力有大論云漏知究竟
身方伐貴論行知無鞭為力雖心不伏不生不勝名動為力　無所畏者四無所畏也　一一切
無畏自言具一切智　二漏盡無畏自言諸煩惱盡　三說道無畏自言我識煩惱貪欲能鄣
聖道　四出苦道無畏自言我知無漏道能出生死說此四法於大眾中心無怯懼故名無畏
三明行相者如經中說外道難云若具一切智何故聞諸比丘无食自得不奇仙命我非不知
但顧世間不信故聞　二難云若漏盡者何故呵罵調達受語罵仙[illegible]調物應不非煩惱
滿也　三難云貪欲障道者何故於二乘人受五欲也仙答沒定能鄣彼二乘故　四難云聲聞
說八聖道能出苦者何故羅漢由有習氣說滑等　仙云賢聖道受能盡苦但羅漢殊鄣未盡
也此後无二無畏自願小乘行經者不上大道聖雖一切或方修非二乘四果知也　又讚身真
妙性无实滅非四大起故出苦非二乘結業纏身為出苦也　十八不共法一身无失二口
无失　三意无失　四无不定心　五無異想　六无不知己捨　七欲无滅　八念无滅　九精進无滅
十智慧无滅　十一解脫无滅　十二解脫知見无滅　十三一切身業隨智慧　十四口業隨智慧　十五
意業隨智慧　十六智慧知過去　十七智慧知未來　十八智慧知現在　此中初六是斷身口意
永離過失常住定心能捨觀平等知而後修也　次六是積欲念進智解脫知見圓滿
无闕減也　後六是智諸三業三世常住正智无暗失也物心無不此者仙德法本過凡夫二
乘共也　又寶積大集諸經並云三業无失為一切无諍為第二无忘失為第三餘同前
佛開品第三會方便品下无品如大般行菩薩行[illegible]開二品事說明等之義也

乘共也　又寶積大集諸經並云三業无失為一切无諍為第二无忘失為第三餘同前
佛開品第三會方便品下无品如大般行菩薩行[illegible]開二品事說明等之義也
空洞无際者法身空洞无形像也　形无常體者或現丈六或現千丈長身廣物无常定
應身說大小无常體應物去亦淨識无恆處　其又恩自說等者眾生往異見國土[illegible]
如來往正智淨識常平等我定无有處淨即淨應識即識故去不定淨識无住即平
等方正乃无方為體者識淨性空无方所也[illegible]性淨為國者法華經所撰那成仙以授[illegible]
三千大千為一國也故云能淨者[illegible]淨土而生信根者識生而生信根道緣方現生信一也實
言淨佛土也　是以菩薩淨土者有空多種有凡夫實有[illegible]
菩薩心淨中道有以有諸仙界一切有以下諸行[illegible]
同為異也　所緣其名者真心不離等前略後廣十善道品等前後果報相好等
正定聚者有三聚眾生一邪定聚二正定聚三不定聚[illegible]眾生名邪定聚
得聖道者正定聚餘眾生名不定聚仁王經下信行不定聚十信已前邪
定聚此智[illegible]邪正定者取名正定也　迴向者謂凡於善法迴向无上菩提　瓔珞
經有三種迴向事向理　二迴向[illegible]以善施眾生　三迴向佛果　八難者[illegible]
業也　仙名[illegible]聞此仙名乳一劫一切罪鄣悉皆清滅等　觀仙三昧海經聞白毫相名滅[illegible]
罪生死餘相如文[illegible]如寶積閣等皆[illegible]經云聞[illegible]二字不墮惡[illegible]
生仙前蓮華化生等可知十善有二[illegible]謂十善為十善　二行十善謂放生布施[illegible]
歐語和合語[illegible]語離[illegible]行[illegible]　[illegible]其直心此是[illegible]淨土行[illegible]
心對治表行對十行[illegible]對十迴向[illegible]對初地以行對二地[illegible]三地[illegible]
對五地[illegible]淨對六地[illegible]淨對七地智[illegible]淨對八地心淨對九地[illegible]對十地前[illegible]十七行
[illegible]消[illegible]斷[illegible]智斷[illegible]斷[illegible]淨也　[illegible]仁王經始從[illegible]十信[illegible]四十
地諸[illegible]斷[illegible]漸漸[illegible]如下[illegible]地仙果[illegible]皆[illegible]不淨[illegible]
會[illegible]　二問[illegible]既[illegible]理[illegible]不[illegible]有疑[illegible]
身子[illegible]疑[illegible]淨者七[illegible]也[illegible]既能[illegible]淨[illegible]能[illegible]非[illegible]
瓔珞[illegible]淨[illegible]仙[illegible]四種[illegible]業[illegible]
也故[illegible]也　淨土如四天王[illegible]
物[illegible]淨土化物[illegible]天[illegible]四[illegible]八地已去[illegible]生即是[illegible]
通淨仙國[illegible]有淨土[illegible]不同[illegible]作有[illegible]
解　[illegible]淨[illegible]淨[illegible]淨識是[illegible]
定淨[illegible]之識[illegible]下是[illegible]非仙[illegible]也　[illegible]淨[illegible]
[illegible]淨[illegible]不[illegible]淨[illegible]使上明
或[illegible]

宣淨勝妙故高見識定穢平等故下是名聲聞非佛聲聞也　問無生淨土者指淨土佛
若穢定有淨不應假夢授亡者淨定有住不應換往者判淨明淨奈無住被夢授亡明
穢亦無定無住故無住無定故無穢可謂自語實性即亡淨相淨無生淨土入不二淨門經
但不言非淨非穢而理自明矣如生華會量品但所伽耶之陀寶明長者斯則長者矩吉
所長者矣經雖不明非長非短而理亦自明故多利功德品諸菩薩亦無生淨土大品即色明要
亦明色空不異理可見也雖此諸大乘經雖明經中跡不同會理不異一也　○故不二法門
業生滅所生業罪滅住或心無所得或口默不言此皆事跡不同非淨異也　「智者淨
慈無常者者依大乘語淨穢皆是權隨應物化度即無常也　如阿難不了佛身是權執常解也　八使此是見道所斷煩惱也　○諸法四諦起此
諸惑也迷苦起七使貪瞋癡慢疑身見邊見邪見戒取見見取見邪見戒取見起七使除身邊二見與見
戒取也迷滅諦起七使亦除迷道諦起八使諸除身邊二見與見戒取見也三界五十三界無色界四諦各除
真即各有其八也三界具言有八也卒八者謂前見道八十八上更加十斷除道煩惱故成九也言
十者謂貪瞋癡慢疑邪見身見邪見戒取見也　○方便品天台云
此品序淨名淨穢是阿難本願所求問經佛為說故此品及室內六品化儀雖非新付囑故繫
時婦出也長者具七德者天台云有二世間如別二出世間淨名十德果圓如今經具明聞經一會
長心隨喜亦具十德亦有此經諸佛菩提皆從是生即報名位遍種種中生　○立住高勝發心住
已起二乘法一念隨喜起二乘四果　（三大僧金剛念佛信樂三千七寶　○品感德與下文天
帝四王等信生信心信悅報者　五智深大經者學大乘者雖有當服即名位報　○六年有不信
一仏二仏種諸善根　七行菩薩大經者開者住三字不識惡趣法花化生位前　○八種儀信之諸菩
相即是位身威儀　○九上人研歎法花者應以天花散之世如位前　○十下人嘆敬法花者請天童子
而為給事者　雖諸善本者長大乘心長仏家菩提心生恩者仁者地前三賢悅恩者初果三乘住
四五六地居七八九地菩薩生處十地住果所減恩令不言滅恩者天台云以是仏恩故滅心但言
生恩也　「所起者如來出世必起大悲心者有心者皆能仏菩提心亦不水亦無住不住故
資財無量者世財及方善法財貧人謂貧世財人貧無上法財又云資財無量本也諸諸貧人
者謂也此從本盡跡也　雖為白衣婦人奉持佛行事也言佛法者資相貫或住淨土雖也
故雖言童女是即出家即是具足諸戒菩提心出家生死但除家多方行一心具足戒
見行諸法前住法身諸非男非女相見行也　異道者十六種者見諦道出者姿國新處家
之變論也以忠明變主事則受觀各別其觀故各其變論　「淨土者諸法主者也　四種者
十字路也　改法持別日住君危改住住危者　「帝利此云田主俱舍論云刹利如色天經
斯食味由惰時賊起為防住守田謂初物人身有光明食諸地味食心生愛味不生次食時
食下生次食自然長身光隱故食時既多遂共分田為防守諸乾遂有機以名田主此別
帝利王之號也又使隨攻法製墨新古福名聞　此古日注　本行集云或大事主生死子古文字

食下生次食自然長身光隱故食時既多遂共分田為防守諸乾遂有機以名田主此別
帝利王之號也又使隨攻法製墨新古福名聞　此古日注　本行集云或大事主生死子古文字
甘蔗仙住釋迦此名能也　五分律云婆羅門有四子種武聚明種王妃有子頂生龍涌起命我子
雖長大不受物國祿行種必當四子即依方位命名頂命四子名已長者如雲到雪山北近雪
林第號然名兵人號威王聞三歌我子有能回轉世種之又利淨雖門婆舍首陀天竺四
姓利利位上姓雖門通婆羅為業婆舍者此云生活生佑財行也　首陀者謂田農人長者
此名　婆羅者觀四聖諦光滿為見覺天愛見也貪瞋癡名見心惑不見論通也　「婆者四天王
住東方提頭賴吒此名持國主南方毘婆勒叉此云增長主西方毘婆博叉此云雜語主北方毘
沙門此云多聞主　是牙見者有二種無常一常謂四時變變相續變壞自
等事物變移為無常也　二理無常謂解脫涅槃是自遷變易變時基落自
首相異時後為無常也下共觀亦然首病故化生為苦者此事苦也
壞色為空此是事也若知五陰有為性不堅實如聚沫如水泡如焰如芭蕉如幻如夢
因緣無常之空又非滿字緣生之空也觀此苦理名為苦等理之觀也　○苦者三苦也一苦
苦受性二陳苦樂受性三行苦捨受性也故累其三苦色累其後二無色唯行苦又有八苦如常
十喻者聚沫泡焰芭蕉幻雲電此上五喻也通小乘半字無常故空義也炎幻夢熱鄉此
五喻通大乘滿字無生空義也　無生知見者身四大者皮肉筋骨為地血髓目淚為水動
轉喘息為風通體暖氣為火又俱舍云堅為地性濕為水性煖為火性動為風性又觀地大為
我即樹生相觀火大為我即我相火性炎上為我增同相觀水大為我即人中隨時如水之隨器
者同相也觀風大為我即壽者相風息不斷名為壽命故大乘云出入息者名為壽命
故金剛云若菩提相即著我人衆生壽者者即一我相即四大者執也無知如草木無者草木無知
既四緣心生發識心亦不假異緣心故此經以前即自性而無知無生物者凡相十二緣無
盡性滅性性無承佑稱汙也身器十二皮膚血肉筋脈骨髓方寸心肝
膽胃脾腎心肺生藏就藏者自淡欲　非妙謂二乘人不知五陰皆空是仏身
取世二相為仏身有金銅馬麦之異何得能破所此也將亦大乘五陰本空空空無生性
滅不滅文云即真為仏身也故若仏身者即法身也如三界者猶語三界如幻也陰入不攝
者陰入即空也　八極者八方也稽思者稽留也思也　「方通者一神境通智式隨大身小身也
二天耳聞鄰外聲　三天眼見鄰外事　四他心通他心故　五宿命知宿命事故　六漏盡通煩惱盡
故四聞者為聞宿命明知宿命　二天眼明　三漏盡明諸一往智事為通　漏盡通煩惱盡同緣為明

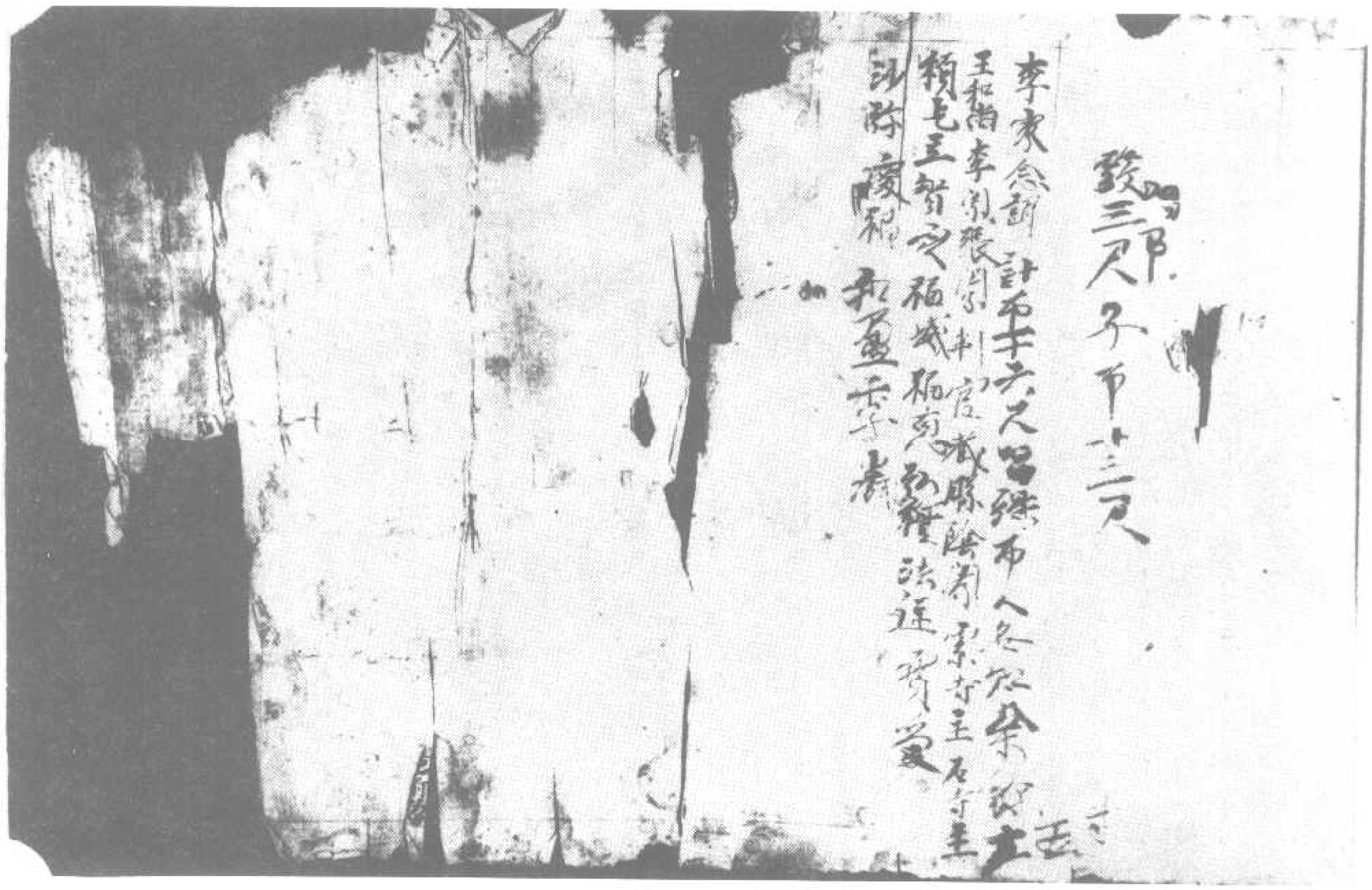

北一三五三號（藏　　二）淨名經關中釋鈔弟子品第三至觀衆生品第七

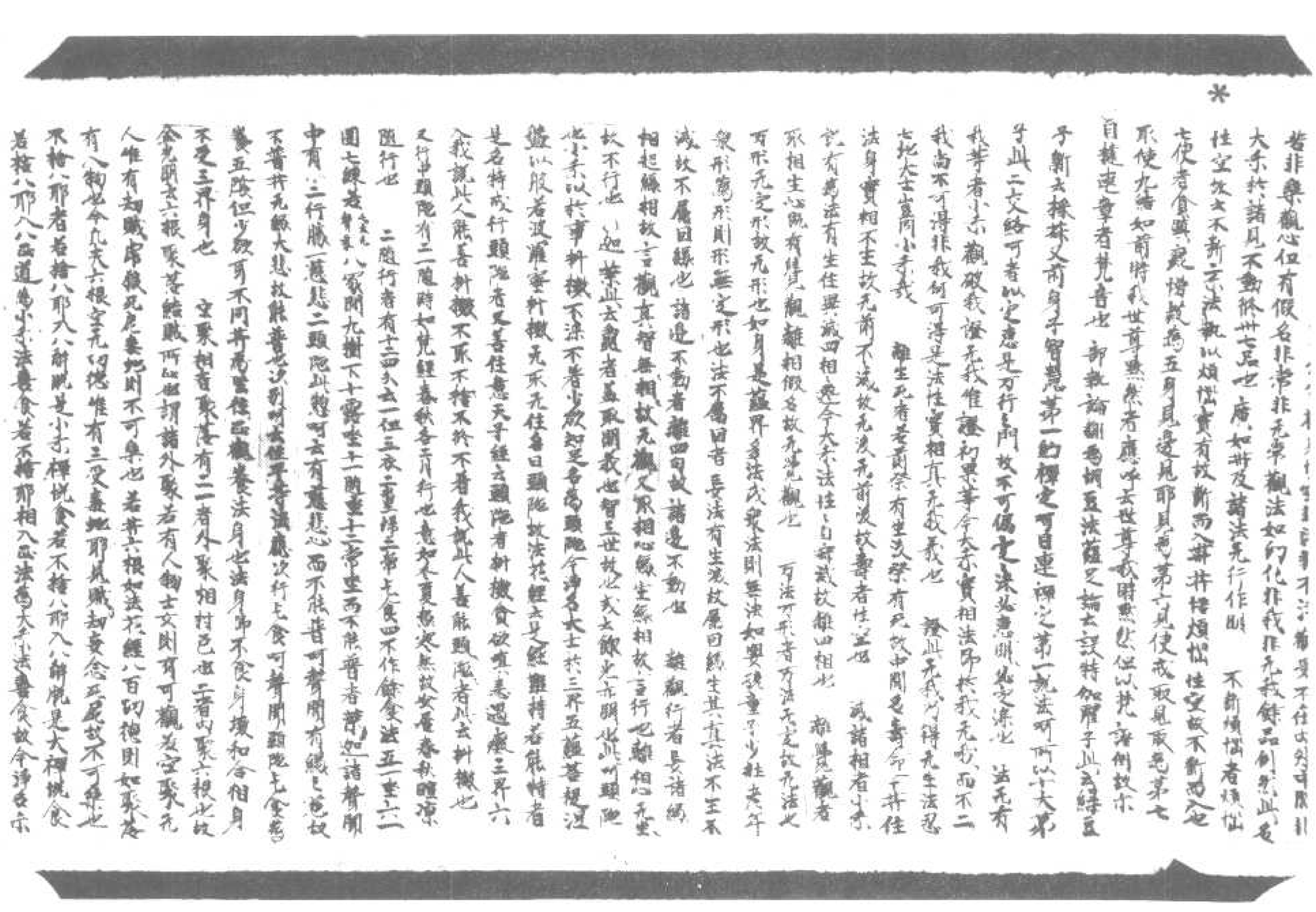

不捨八邪者若捨八邪入八解脫是小乘禪悅食若不捨八邪入八解脫是大禪悅食
若捨八邪入八正道為小乘法喜食若不捨邪相入正法為大乘法喜食故今淨名示
大乘法喜禪悅可知菩薩小乘三食也　非有漏伍等者大乘平等法喜食故住佛
淨故非有非無心住佛道平等禪悅食故是非入出生死無平等故二俱不住
空不食人施者小乘出纏四重禁食不慳三業調上報下生梵中授不殺調下授
不受理僧非為貪財食利果人為同意食阿羅漢為自己食為應供食大乘
若不著著心住平等觀非真出家故皆名空食人之信施也　須菩提此者
者亦曰空生亦曰善現以初生時室舍皆空又母謂其不吉故問相師占云
大師菩薩善故六善者故曰空生善相現故名善現然此正為表解空第一
故現空地如離去六年住悟表密行第一四業金色表顯隱密行產殿四業
隱密此者黑光表多行淨成為結成七緣又長者於第子中解空無淨第一
小乘入第四禪觀衆生緣不與我等名為無諍無諍故佛名大乘住中道觀非垢非淨不生不滅我與無我等性不
等未免此諍今淨名大乘住中道觀非垢非淨不生不滅我與無我等性不
二並既無諍本性平等名真無諍故故可也又小乘入觀緣真諦故空無觀
緣佛故有如是諸有取空非真解空今淨名大乘色不異空空不異色非有非不
取不捨便請法相元重寄稱首如空無所依名真解空第一也故敬所也
問小乘無諍三昧云何答俱舍論說云無諍故佛智後靜慮不動三洲緣未生
故果有事故云諍中唯世俗智八定中住萬第一靜慮六阿羅漢中不動性四洲
中未緣北洲無我所故三世中唯緣未來道現見諦故北三界中唯緣涅槃有事
故不法花六十第子山秘菩薩行外現小聲聞見身聞見身不見身聞見身
小乘外道僧侶稱提小乘稱大乘中大乘葉小乘行變羅門羅云阿難阿難律小
現毛孔受五欲更或身子聚惠解脫小乘說目連十尊貴優波離小乘下賤
滿願小乘博學迦旃延小乘論如來成道即各引其類得證聲聞今欲引小人
大故曰問疾各緣不堪則全所化諸小緣大乘與法華作授記之方便也　盛滿
飯有去委者特解空故住今淨名以表妙有相新故示也　不嫌於身者聲
聞以身為苦故滅身以歸滅相者新滅相也　菩薩觀身代緣元性自所不
待壞身然後滅也　五逆者熱父熱母殺阿羅漢羅出佛身血破法輪僧前三
逆四業三毒德故名為逆業轉生劫莫逆菩薩轉為解脫相　邪風彼岸平性不味者此三句明中意以非邪非正非雜非元
雜非惡非淨為平等故可取食天色意以此可善安二乘偏安是入邪見非中道
彼岸住化城之難也非元雜也導者道樂之惡逆離法性之淨問化城八難其軟
何答七品經云等使衆生落三塗般不使衆生入二乘道即以小乘見解元學道
皇三惡道雖不執元乘為化城難出觀緣住入觀緣真為化前化城後難不見法身
不聞中道為生解生盲解說生滅不了元生為世智辯聰況空滯何能長壽
請天難大德去十千劫等此並教大限之故去也此以為難部真辨有餘

不問出道為生解生盲辯說生滅不了元生為世智辯聰況空滯何能長壽
諸天難大德去十千劫等此並教大限之故去也此以為難部真辨有餘
八難之惡可不見我元諍稻田陳說等言二義不同類此可見等元有異者開出以
平等一性為元異天台以化夫滯有二乘滯空急滯難稱何部中道為等元有異
異解欲出者天台為善者被難本開長提解空名失故淨名返以約化教也
宿樓解前自重可說法解不當此可差根之惡有去觀人心句是世界惡還惡
合句是為人惡種根原句是對治惡種行次道句是第一義惡種故以惡種故
根性大乘四惡種者此法名出楞伽解論見去惡種此去宗教名日墨如實相
即之頌必彼即之理此墨宗之教此有四類一世界惡種為未來殺害損衆生
故世名相令生樂欲起信心故二名為人惡種為四種根類令增長故三對治
惡種為有衆生難種善根為熟惡可解未得成就起對治故四第一義惡
種為名稱行衆生難理而談故此明前三順根第四稱理安前三又二乘信令
生信之世界已信令起行之為人對治又起行有二起生行者之為人起新惡行
立對治由是緣故知衆生元相法中隨理順根生信起行生善新惡還滅心方
四千諸餘教門種差別同趣大善根故總說此云別剩有大文解施設之論
云剩說種未詳所以生滅心行說實相法者緣生之法四相所遷生滅之謂也生
滅之法從因緣生之法體元自性實相之謂也又小乘中說生故有元常苦空無
我等四義四執故有斷滅義前四是說後一是斷今大乘懂生下不滅故是
實相義而迴諍邊言緣生元常即是以小乘生滅心說大乘實相法此元常即
實相者常元常不二即實相離常說元常即生滅下之四義作法應細者義
即實相者惡益之知者元生者聖諦大經云凡夫有元諦三乘有者有諦非
解者元者而有真諦俗實相義也此大小五義雖故開略寄一實如數參
狀等說時不止懂之去來一歲已下間為不擺此所為夫中五陰元常等五心
不取也二三歲已去中惡即懂此前二乘中元常等心說離也年生十五中說惡來
名惡中元仁假言說心說時故此前非等陰元生元常等等但是如來假名方便引
道物故此真義也　○新那提等言如意惡者元自或去元滅種等曾說解文一段
九十一劫常在天上受如意報故去如意恒元貪之故去元貪善根不滅故去元滅
又云八仙增劫燈照仙九十一劫善根不滅今淨天眼報故去元滅也　五逆等
者若聲聞依四禪定起通有四德作作相而見與外道等元為不應有見者若者
聞作意新或名禪滅元為此元為不應有見把大乘天眼中見色圓觀三諦推
實變觀即空而顯故元此雖如下文自明也大乘殊途有此懸別而忘者以在遠見
的數量而乘大小不亦謂教又仏心元不解故照元不見惡不離之解脫而照故
見而元二也　○假設雖泰言上首亦曰近數名曰近取以本觀近仏禪等數事取
為故去近數近聚言上首者以初與八禪等同時出家之時如來乘度為上座故名

[illegible]

根之往即產悟人者請第二門取堪能根器藉此彈可發開大乘法華涅槃教中入[illegible]

淨名者即國今彈初後方悟也於法界性論之若利根人於摩訶般若入法界無

中根人於法花入法界下根人於涅槃（此界故知華嚴初教悟者乳教中入次阿含

中能權教中入其經及方等諸經中漸生慈悲教中入諸部教為中悟圓教教

入法花涅槃醍醐教入　至為即身成佛經者昔皆可令對化宣揚如

來印許便成經教因流經遠也　彌勒物其去慈氏姓也名阿逸多或云無勝未退

轉者能市破羅天天弟若故或多逆轉故彌勒物毛說不退行也其有退有生偏教之中故聚所

非惟非退國妙之所能待今淨名以能持之不退故者不退有四者理不退性相常住故二者位不退入家外道故三者行不退智慧先生

故四者念不退好而常用故　俱今理妙相因考不退者能使不退行十住位不退物此行不退八

地念不退圓教方圓具四不退今大士多用理不退無生野道者事出產子後世聲人以

生傷其鼻匠石運斤戒風妻其心生而不傷鼻刃此是運斤無運斤然運斤人

動之負今淨名雖能彈非須彌勒能受也　文殊者是子去孔子謂教四長教

與法解身文一辯而失之意言無常遠東今相失機記者覺性真常無常九得

言教記引某指三流也若中記西執者成滯非真滯記也宗者悟陰體空無得為宗

名真記也金剛云教於然燈仏所无有少法可得然燈仏與我授記者如

首楞嚴經說有四種授記有未發心而與授記三現前授記四生授

記前者得記後一无得記今大士可前三有清今契以三无得權於分別說之義言

有進有滯不得而取捨文記所能與法計分別說之義言

便教所以相好之身為自得菩提之道非真風形不可以得清淨者方

之身非菩提有知之心非菩提未為諸相所惑諸相無相無相即心無心即

相教諸相者生住異滅等四相從下諸句計即成而主也　玄奘起智者玄奘方行地

獨覺三菩提平等之業功不具平等之相也　光厳道場者林泉無穢之象光可

勝之道場覺心即真是諸理之真道場其心無住法界之道真可行常清淨

則了一心而方行即真道也覺一能而法界圓滿地也真結界周地而為道場故

智慧現見諸法妄識取相失真者為不名現見正智照理名慧清真名識所之

一念相一毋法者不求以四諦殊理極滅異品有苦可厭有集可斷故四諦所作業

以一色一香无非中道心智俱合方行故即名而能知諸此方不思議之知　皇祇四

心可思議知也言四者出供合諸部教來道樹下度四道法以八智八忍斷見五見

等九解脫前後故言四也理實斷惑三界九地九品全有大乘中九解脫即九分

一義九等分二乘解脫不全五乘者唯非想地不下七地有漏似中先以斷故

斷惑性物者以為語方便教所求斷之惑如蜜蜂雲蜂雲蜂物似無尋常者

[illegible]

一義九等分二乘解脫不全五乘者唯非想地不下七地有漏似中先以斷故

斷世性物者以為語方便教所求斷之惑如蜜蜂雲蜂雲蜂物似無尋常者

自故淨名河也　魔仏二眾一如等直者魔眾者仏諸也　仏眾者真諦也

方便所觀未解中道邪仏皆真緣仏真聚心往來為魔所入圓教所圓照

中道真性一如三諦等觀照无往來故魔不能入故仁王經文殊有菩薩之眷屬

常方化無所其方也　二魔於觀有出入之間者以真於緣緣於出果方為諸師所用

甚深妙也　故天台明之言緣於者智境異故境即真諦智即俗諦智慧真諦

斷惑成聖以智外有境也言真於者智境一致真諦常淨即照常不斷如意珠體圓淨光恒照真而且照塵塵恒住故

外有智作意方照故有時忘緣有時不照未作意問魔所入地圓猶真性

耳境即智理照不二理恒遍照觀无出入魔不入也魔者四魔三天魔二煩惱

魔三陰魔四死魔今言魔者天魔也大經說常樂我淨魔无常无樂无我

无淨魔者此並煩惱魔也　大論五陰諸法實相俱皆魔事即自事道法觀外

諸法全皆魔事也　身命財於三堅法者謂身堅命堅財堅名為此三堅法有

四堅聞堅者不生他身故為飲食清身堅不斷他命施生死然清命堅不為他斷

惡施无畏清財堅三寶三堅稱於无漏恒觀无常清五欲法身无漏為命七聖

法財无能損壞故堅也　三方便教於三堅真如法身金剛不壞故若忍命觀无

斷滅万善法眼圓於无礙與於三堅也　四圓覺三堅謂法性真常即寂滅恒照

四善四德即常樂我真以之三堅即一而三即三而一非三一能三能一故大經云摩訶般若

般若法身不壞不一不異般若者惠命也解脫者法眼也法身者真身也

謂究竟常住三堅也非法之物者女為據道之緣持為菩提所基故云地下來方便

教所求能之相會理故為淨名所訶沙門者慧之業門與之功德勢言終道有

多勢之力勢者至說也其說名為息以得无漏生死休息故去靜志也　俱仰者

悅仰敬也仰者舉首也言閑聚不色獨自為之我見指之者明大士考住物法歎其

見者玄開法之眼魔顧之也去何見於魔宮者弟子解師理宜說也示以无

量燈門欲明未即法象以自利者則无量燈以化他是為二利行圓去來老盡无

礙妙辯其在前矣　四善得名之善知者大士妙能何行不圓然隨門引物故各有所

長善善嗟於事施无懼而未能以施之深妙通万行故為淨名開以法施也名為

為者知善者名歎　說大施會者者大士行所制法式無中半〈等祀天求福善德

執時者之地所制為之施而未能師事入理行大法施故淨名因可以通之地如金剛

制方便行六度行皆以不惜財寶不惜身命為六令度滿令大乘法以六度之行与

實相之應同其際等法性住大悲欲一切之善等施衆生同證菩提衆生同證

故供合諸政之為為悲普施故捨身无忌讚歎菩薩沙仏法无著提此皆的不惜身命

為圓滿故必金剛之不住色布施乃至制義身體无我无人大般若之經波羅蜜

清淨一切智清淨无二无利乃至般若清淨亦然其皆以理與實相以清淨生滅

故俱舍論云[illegible]慈普施故所見无心頭數[illegible]仏法无著授此皆明不惜身命
為圓滿故也金剛云不住色布施乃至制義身體无我无人大乘者云捨法[illegible]
清淨一切智清淨乃至二无別乃至般若波羅蜜
理行施施根起順願故名圓滿　今淨名可行事中云度令入法實相云云度也
持正法施者心者具足善法者心者以命依此持法皆行施者心也亦以供
持正法故同淨法者　大乘方有者方便大乘捨恐怖名捨无量化非以行別實於故大捨也
方便捨无量化非以行別實於故大捨也　離身住相起精進者此有二解一云心求
道不惜身心亡身乏命名精進与實相理合名住實相身心相之名直精進有相
心生即名懈怠故云以離身心相起也　問諸論皆云精進波羅蜜體以此所法為
中十方進修及取所行法等為體乃至檀以檀為體數名身心等既行法等為體
云何大乘未離五陰身心之何以中乃云相進之相離身心相乃也　答理不然也何者大乘
深經頌別實相五陰名數仏以外道初計那生故五陰眾名數仏以外道初計
今除我見求何能解深妙伽堤偏小[illegible]乃至[illegible]
无常乃不欲令於數法多少執計為實求者執為實求者
仏不欲行法何者法者是五陰不應說十大為實求者
非數陰眾名之相者如相非相陰眾名者
无名字言語斷故[illegible]即相為名為名者[illegible]
非有眾人名眾為真求法義以而權宜可以陰眾名數[illegible]
應離身心相即實相乎求也乎請學者無別其求者
是依仏求師明三昧偈許士行差別釋者與是經上文相違也差後大論文釋此偈
三昧偈中諸士行序詞行經明三昧同經請法實相者師與經文者相對者何
者大乘心體即乃至[illegible]
生為諸[illegible]即實相[illegible]乃至[illegible]
相[illegible]實相[illegible]
[illegible]
[illegible]

六貪欲致產難六數病還廢致死唯此義推等六對生故下文有生死即有病
二面果銷者六根刀攝食嗔手起則有八万四千煩惱之日病出四大各起平相違摩十大
不調百病四百四病乃至病之果處也　三輕重相對者略常之義準銷師說
故名為輕十惡四重五逆斷善諸法具名增重輕因則感四大苦等人天之報名輕果也
三陰元開四大四苦增劣之零名重果也　第二明根疾者大經明五行調聖行天行
梵行嬰兒行疾行此五前三自利後二利他是則利小善急名嬰兒行風煩惱急名
疾行大悲起嬰兒行大悲起病行故下文若病者以大悲起　大經云若住三歸三時具
此五三時破此五有衆生之病也此五有三昧者大經云一結三時破貪欲
生有心樂三時破此五有衆生之病也此五有三昧者大經云一結三時破微地有不能三時破
貪生有心樂三時破微地有欲愛三昧破欲界有色三昧破無色有無明三昧破
非滅有月三時破西狗邪屋有鼠鳥三時破北蓋草有不動三時破四天王有
雖伏三時破四利有說衆三時破北鬼有青色三時破魔王有
赤色三時破化化有白色三時破狗禪有種三時破梵王有
三昧雖三禪有法而三昧破四禪有光明三昧破光想有無色三昧破無色有
三時破空處有非有三昧破識處有樂三昧破無所有處有
有　四以推實之疾通釋此品及下五段經文通此品者從居士是疾何所因起且下
衆生病從四大起以其有病是故我病已來明淨名大經施病利物方便從聚前
代已下九事起病內觀制伏為所化實疾之有三疾謂調伏文殊以空調有疾之以無
所受四受苦樂已下以大悲心假以有調空疾三非苦非樂已下以調未聞之行是佛初受調
有破見思二以均有道空故疾沙化初疾三以中道正觀是無明住地之疾也
通下品經文者以問疾之明根實之疾故指之便公子天子菩薩大士未聞
代狀淨名文殊次下五段廣明文殊者於不思議大乘廣疾也
觀衆生品廣明文殊者於不思議大乘廣明菩薩之疾
觀佛品廣明菩薩之疾明似不法門者指為廣疾詞理意度
觀化品多其所授道法華所以文殊經文之初授文殊
受文殊師利以為所化實疾之有三疾謂調伏文殊以空調有疾之以無
所受四受苦樂已下以大悲心假以有調空疾三非苦非樂已下以調未聞之行是佛初受調
有破見思二均有道空故疾沙化初疾三以中道正觀是無明住地之疾也
通下品經文者以問疾之明根實之疾故指之便公子天子菩薩大士未聞
代狀淨名文殊次下五段廣明文殊者於不思議大乘廣疾也
觀衆生品廣明文殊者於不思議大乘廣明菩薩之疾
觀佛品廣明菩薩之疾明似不法門者指為廣疾詞理意度
觀化品多其所授道法華所以文殊經文之初授文殊
受文殊師利以為所化實疾之有三疾謂調伏文殊以空調有疾之以無
所受四受苦樂已下以大悲心假以有調空疾三非苦非樂已下以調未聞之行是佛初受調
有破見思二均有道空故疾沙化初疾三以中道正觀是無明住地之疾也
通下品經文者以問疾之明根實之疾故指之便公子天子菩薩大士未聞
代狀淨名文殊次下五段廣明文殊者於不思議大乘廣疾也
觀衆生品廣明文殊者於不思議大乘廣明菩薩之疾
觀佛品廣明菩薩之疾明似不法門者指為廣疾詞理意度
觀化品多其所授道法華所以文殊經文之初授文殊
受文殊師利以為所化實疾之有三疾謂調伏文殊以空調有疾之以無
所受四受苦樂已下以大悲心假以有調空疾三非苦非樂已下以調未聞之行是佛初受調
有破見思二均有道空故疾沙化初疾三以中道正觀是無明住地之疾也
通下品經文者以問疾之明根實之疾故指之便公子天子菩薩大士未聞
代狀淨名文殊次下五段廣明文殊者於不思議大乘廣疾也
觀衆生品廣明文殊者於不思議大乘廣明菩薩之疾
觀佛品廣明菩薩之疾明似不法門者指為廣疾詞理意度
觀化品多其所授道法華所以文殊經文之初授文殊
受文殊師利以為所化實疾之有三疾謂調伏文殊以空調有疾之以無
所受四受苦樂已下以大悲心假以有調空疾三非苦非樂已下以調未聞之行是佛初受調
有破見思二均有道空故疾沙化初疾三以中道正觀是無明住地之疾也
通下品經文者以問疾之明根實之疾故指之便公子天子菩薩大士未聞
代狀淨名文殊次下五段廣明文殊者於不思議大乘廣疾也
觀衆生品廣明文殊者於不思議大乘廣明菩薩之疾
觀佛品廣明菩薩之疾明似不法門者指為廣疾詞理意度
觀化品多其所授道法華所以文殊經文之初授文殊
受文殊師利以為所化實疾之有三疾謂調伏文殊以空調有疾之以無
所受四受苦樂已下以大悲心假以有調空疾三非苦非樂已下以調未聞之行是佛初受調
有破見思二均有道空故疾沙化初疾三以中道正觀是無明住地之疾也
通下品經文者以問疾之明根實之疾故指之便公子天子菩薩大士未聞

曰大士鹿物業去方隨於永業去可又息无相理為可見聚生者
業者為凡夫殊人業必令業生見无相之可見者相倒見自業本新更不可見也等
可見名為特自既无疾何有可生不可見既自業生疾等與生疾可見
不可見若不可見也若約衆生論疾病見可不見者不頭八離生值佛法名為可見
開法受行名為有損受不受名不增也又五逆斷善諸方等經下可懺除故
不可見解非邪之聚故可見也非可一切犯戒皆墮三惡是不可見三業
報勝故可見復次三業輪迴皆不可見三乎出離是可見也復次三業
是不可見大乘論等方名可見復次若使大乘出離八聞幼名不可見聞損无意見方名
可見療治有損者此約衆生論非損不損也大士以法藥療生有損不損應
作四對簡一根鈍遲重者損力教重業所部獨乾法藥療不可損鈍遲輕如
論特此五論一切法羅漢果三根利遲重如菩薩魔羅然人見仏得增四根利遲
輕如身子目連聞說得道知業自性无欲等也此品四種初人之不損三人並仏眼緣
得損不遇緣故即不損也　第四意不遇皆損不至增乎者此約以衆生病增不增
解若能增不增如文殊有四種一者從得病漸增名增三約重後解
損後增名損增四約輕後損名損之約此名明菩薩度生非有四種一者增知善
調度等破法授僧流也二約增後者如舍摩羅魔流物然等業長重後出家中
法授得甚勝三約損後增者如釋論之明一化五輔行四禪謂是四果既終見生死諸
无所使墮地獄及諸為法出家後滅名利執師說法之後名損增出損者即
身子等是人是也　但衆有愛者有解脫見可見迷理愛見有貪重迷事無之二義
攝一切衆生无衆病出此而生故言從生也　又云解見无明過去因引生今身受見
現在因引生未來身以此解愛相續十二因緣輪迴不絕故名從生也　此明非之名
不為凡夫者有煩惱之悲即從義心起諸无緣之悲上為法身同體見與聚生
受與法性同源无緣大悲其如今體衆生始皆法性即名解愛相返常住性即
名大悲故今就悲體為主不就特授心受稱故也　六十二見者皆理起見故十見
十六十二者出論并此頃本滅後有无等有邊等半等
諸見故滅法將來未來過去此
等皆滅後有无等謂如來滅後有如來无如來非有无如來非有无
非起神及世間有邊无邊等出見依未來世起及世間常无常等出見依過去世起
此三四十二見歷五陰起成六十見故文云何者是衆長行釋云何者身見是神
何者身見衆神　於六十見上起此根本新少二見名六十二見大品經仏母品云神
及世間常是常實解脫等論乃至神及世間是邊无邊皆如是執見名六十二見問云何
離六十二見耶諸仏解脫答論頃云離諸法不可得滅一切戲論无人名无為佛非无所論此耶二際平等離諸
戲論名諸仏解脫　衆魔外道等垂倩者魔者愛故也外道執見故也方便
教解愛為禪定破見為智慧此定慧順真名有倩也今四句教悟愛者即禪
了邪見即此見既傳脫平等邪正无二故无倩也　慈悲者悲新學菩薩
生死迷失大悲故安樂之義悲有為无常苦等事不貪世間即不著世間即離

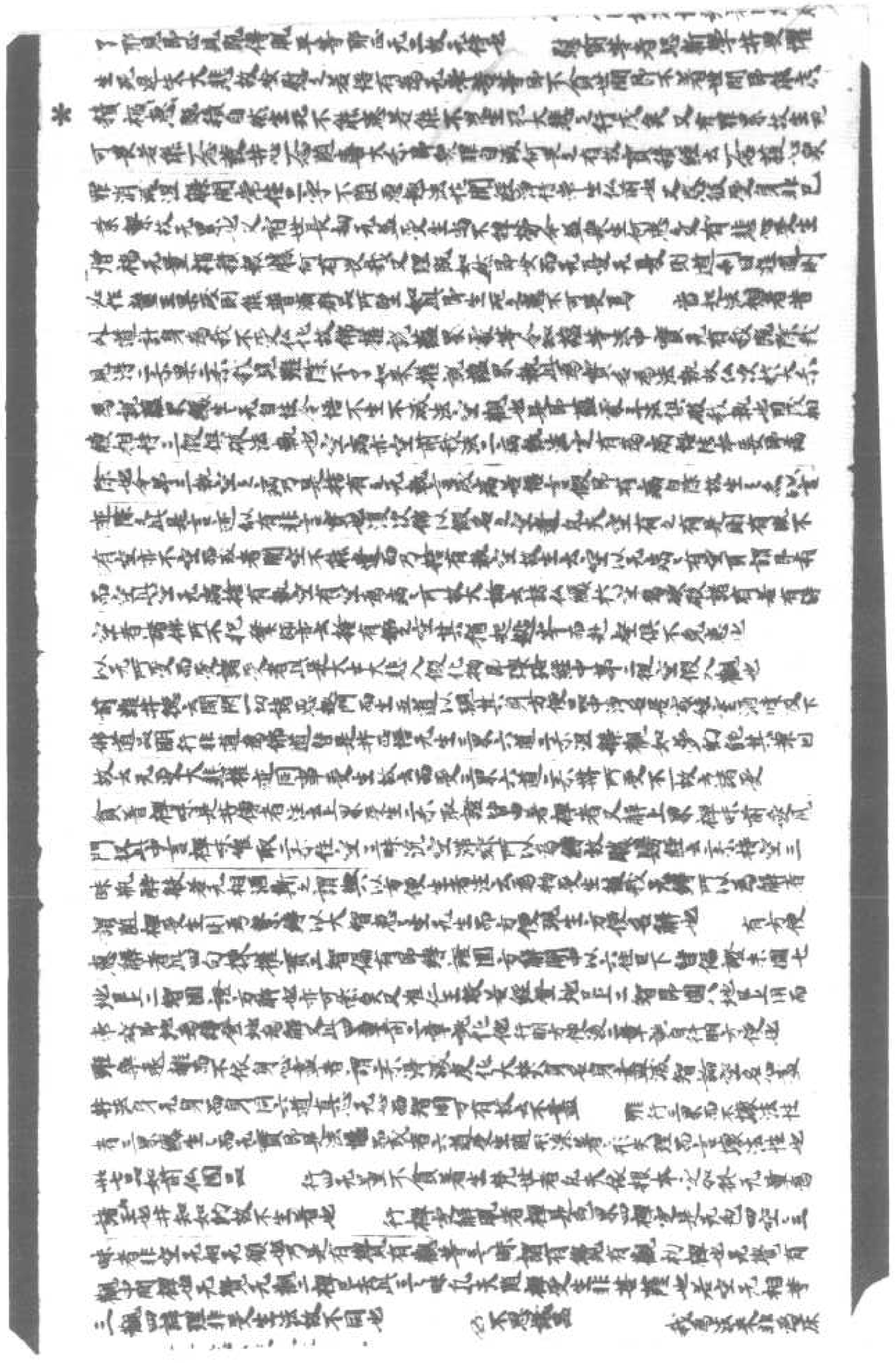

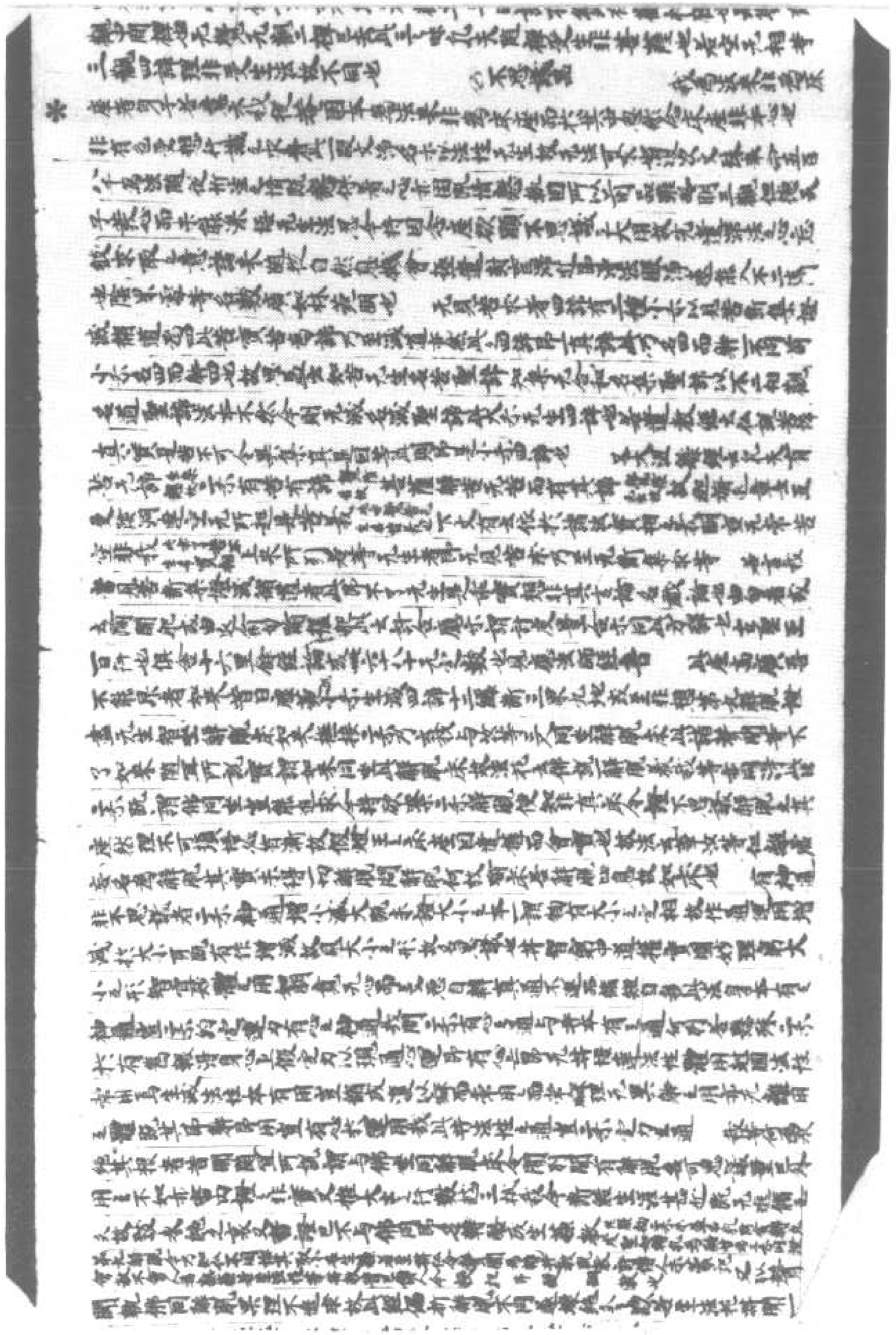

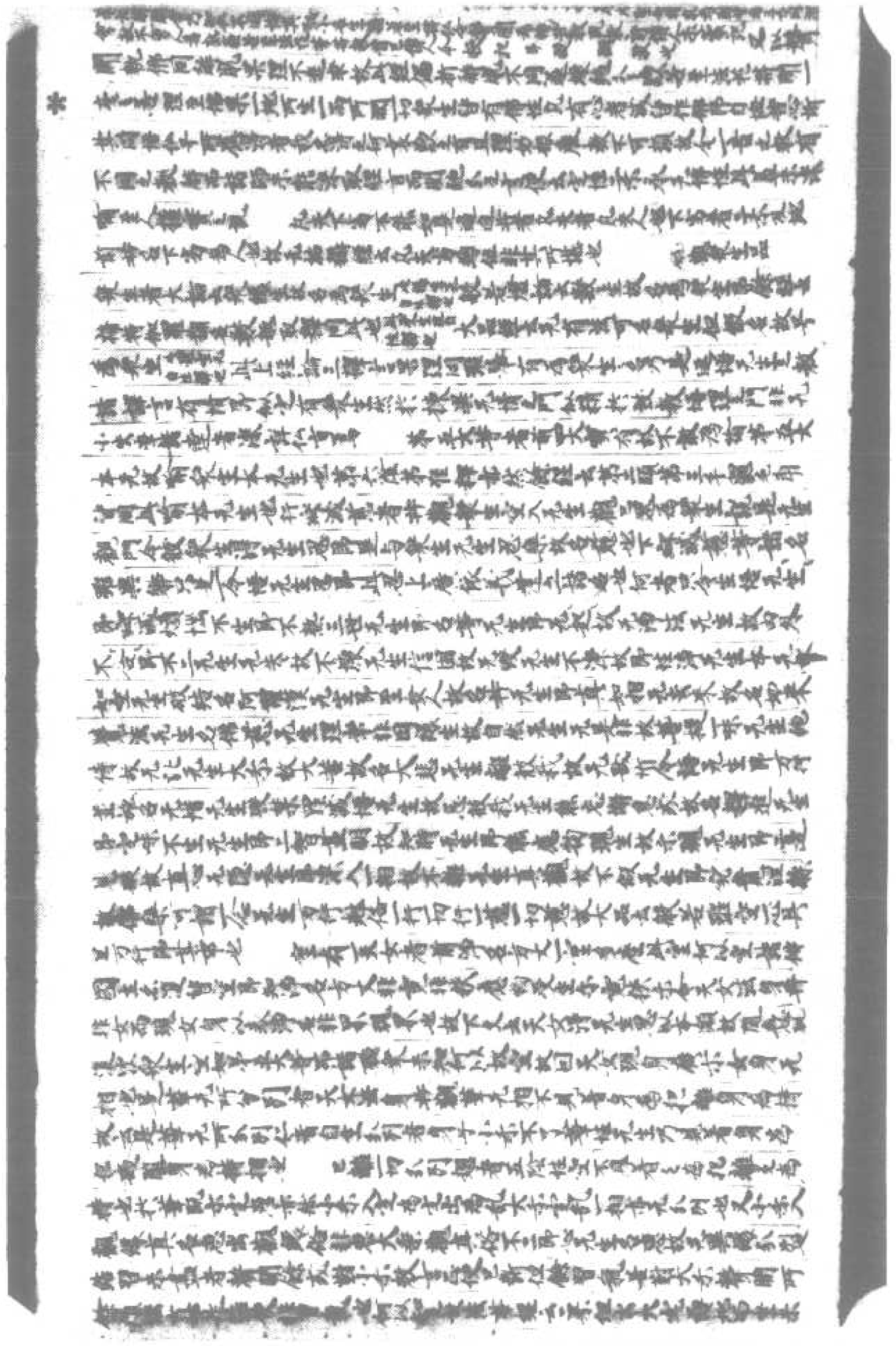

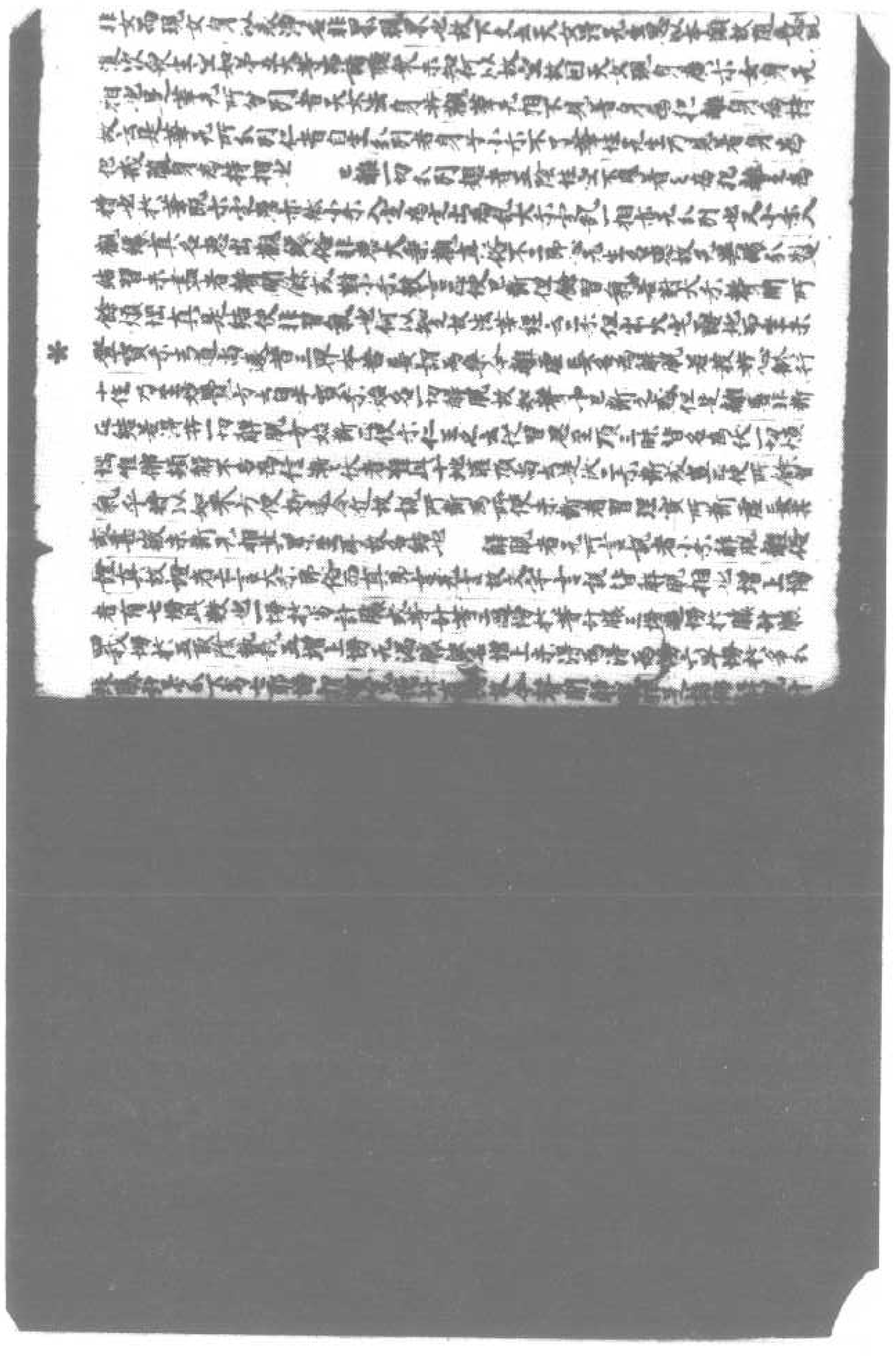

北一三五四號（洪 十 一）淨名經關中釋鈔菩薩品第四至觀衆生品第七

以今彼我持法皆行隨喜心也又以俱持心法叔同得法喜

大捨之方有者方便大士捨怨親名捨无量心圓頓大士捨方有方名捨无量也又以行窮實相故云捨也　　離身心相起精進者

此有二解一云一心求道不惜身之　心三身委命名精進与實相理合常住實於身心相空名真精進有於心生名名辭怠故云以離身心相起也　　問諸論皆云精進波羅蜜體心所論善十一中進數及取隨行三業為體乃至檀乃至檀捨惠乃數及身口等隨行三業為六度幹此六度大幹小離五陰身心云何此中乃云精進之相離身心相從

窮實相五陰名數仏以外道初計那生故示陰界名數心因緣之法引彼二乘令除我見奈何解釋法妙仍懷偏小之見乎又仏為二乘說陰界入欲令悟法无我知有為无常之不欲令於數法多少執計為實示為執為實去道愈遠次大乘說陰界入法不欲存法何者法為定是五陰不應說十二入定若定十二不應說十八界五八无定數當知非數陰界无定相當知非相陰界无定為當知名无名故上文云法无形相此虛空故法无名字言語斷故此皆名相為无相為无名為无名是名依經非有色受想行識之來非有界入之來為真來法若此而推量可以陰界名數中而辯六度實幹耶名真求者應離身心觀身實相中求也幹

諸學者熟詳其說我教化衆生起空等者若佛小乘度諸論明三昧佛四諦十六行羅尼辯者与法經文甚相違也若依大論六神通經明三昧緣四諦十六行摩訶衍經明三昧因緣諸法實相者名与經文甚相違也若集而為論也若以諸集等无生為論不以諸集而為論也若以諸集等无生為論

心即實相緣法實相起三昧名為小乘永異也而經文云教化起空等者實相之照權實智圓教化而空空即化空有不二權實雙照故也　　不捨有為起无相者小乘滅諦滅相為无相大乘名相為无相名法无相為實相故不捨有而自无也

示現受生而起无作者小乘以自滅求作名為无作大乘以權作无

相大乘名相為无相名法无相為實相故不捨有而自无也

示現受生而起无作者小乘以自滅求作名為无作大乘以權作无作故終日作而不乘於无作也不思議實相之无作也乃至下不二法門品於一解脫門即三解脫門皆同法通會理无二也　　正行善法起於淨命者言耶命者謂耶利活命若於行之人挑陰求善者是起於耶心求善欲活惠命皆耶命也若正觀中道名法性本真方善自圓切德求淨既不取相求利以資神故云淨命解衆生待起於行地者法性常解脫淨而諸經判行經陳淺深皆引物方便起行次第此雖法性之外事而是起行之次位也又云真理非淺深故无於行次位也以或是有為法得解之即有次位也知一切法不取不捨者而注云造心不別者謂不別相而无相方入實相之相故是一切相之无相假名通物故名門也　　施主等心者施以近法施貧悲厚以導厚之慈悲宗重之識故俱隨順生死到大世間故云等心福田同相　　无所不別者諸相非相是如來身五陰皆空名有法性无二施報俱亡以此而施故無所別　文殊問疾品上既空外三品破法折伏此下六品立法攝受故勝勝經云應折伏者而折伏之應攝受者而攝受之折伏攝受故今正法久住此下六品經文天台略開四意通釋一明本意二明久殊獨堪問疾三釋所問之疾四時二疾通經　　初本意有五　　一為時衆渴仰之心二明三觀攝受三扶成如來淨土之化四為入大品法花方便五為墨仏印後動起衆渴仰者上法王士無常等并構揚淨名勝智勝德大衆雖生渴仰未獲見聞若非久殊水自問疾仍以起彼信心知權實二疾悟不思議解脫之法自也　　二明三觀攝受引入上來方便品詞至自滯有之心第子品呵責問滯空之盛并品詞方便菩薩小聞之行若不文殊淨名對揚攝受此何悟入聞妙之門所以文殊入室問淨名對揚宣一心三觀令悟究竟不思議莫二之道故為決下諸品來也

三為扶成如來淨土者若因久殊問疾聞不思議解脫之說起於三觀悟入不二自晓淨穢二土非垢非淨垢淨為物非真垢淨德性法之淨土也　　四為入大品法花之扶亂者二乘方便若利根即座悟者得无生法忍鈍根之徒因二大士解釋讚歎雖歸自傷并計業新脫必至大品法花方得无生法忍聞法知見乃出得七千五

[illegible]不二[illegible]諸淨穢二主非穢非淨穢淨為物非真穢淨穢性法之淨
主也　四為入大品法花之抒亂者二乘方便許利根即度博者
得无生法忍鈍根之徒回二大士擇義爾時如來叫自傷所
計漸漸融妙大品法花方得无生法忍聞仏知見乃至得常住
妙果　五為道仏印之有人曰久殊對揚六面經文廣演華
實二法真應利物即得淨名摩尼聚屋間諸揚可定辯仏事之
不同現妙音而利物或不思議解脫淨土之大蓋也　文殊獨現
問疾者其意乃多略出五種
一者法高故現文殊請所
維同居等覺而初心菩薩位之有淺深故現弘經明法等覺位百
千万劫入重玄門是即諸人等覺初心菩薩位高故堪能人位卑故不堪也　二義師故堪者諸人多是重居
等覺久殊淨名本是龍種金粟如來師故堪者不堪
久殊同是義師故堪　三無間者諸大士未詳皇可定測但諸
菩薩仏多示方便秘門故意為淨名所折久殊淨名輔仏揚聞所聽既
同故獨堪也　四物情所惑諸菩薩輔仏行化何得都不演聞但化物
淨名從往問疾衆情未悟久殊化物傳法往問必有所發故獨堪也
五機　不同諸菩薩淨名有折攝之機如兩磋浅物故文殊入室手為賓主逆相往復成就　物所益
疾也　三明所門之疾者疾有二種　一者實疾　業為因　二者
權疾大悲所起淨名能化非疾而疾故名權疾主所化衆生所招名
實故下文菩薩從大悲起此即權也今我法病皆從所世妄想顛倒
諸煩惱生此即實也　權此二疾即為二門初實後權所揮實
疾略作三門一回果不別　二回果相望　三經重相對　初回果不別者
言回去是貪嗔癡等不別此四煩惱所起業為回故經文皆從
所世妄想顛倒諸煩惱生又大經文貪嗔癡惱為病回也二果病
者由彼遍回藏得地水火風四大之身生老病死五藏陰苦之果相對
者貪對水大經云愛水潤生二嗔對火大經云嗔燒善根三癡對風
大經云四倒業風四等不對地大等不相望三毒等起地大五三大必俱
又編應經文貪欲殺老嗔恚殺病愚癡殺死注此義權等不對
生殺下文云有生死即為病
嗔等起則有八万四千煩惱之回疾也四大為起手相續摩一大不調互

生殺下文云有生死即為病　二回果相望不別者嗔等起則有八万四千煩惱之回疾也四大為起手相續摩一大不調互
病惱四百四病乃至万病之果疾也　三經重相對者嗔等起
並滅歸藏故名為經中惡四重五逆斷善諸法此名增重經日則滅
四大善人天之報名經果也　三塗无間四大為增劇之業名重
果也　第二明權疾者大經明五行謂生行天行梵行嬰兒行
病行此五所三自利後二　他是利回不善遠名嬰兒行回煩惱遠
名病行大慈起嬰兒行大悲起病行拔下文云菩薩病者以大悲起
大經云行住三諸三昧具廿五三昧破廿五有無眾生之疾也廿五為三昧
音大經云一无垢三昧破地獄有不退三昧破畜生有心樂三昧破餓
鬼為撥善三昧破修羅為如幻三昧破閻浮為日光三昧破東弗
婆提為月光三昧破西拘耶尼有栴檀三昧破北鬱單為不動三昧
破四天王有無伏三昧破忉利有恍惚三昧破夜摩為青色三昧
破兜率為黃色三昧破化樂為赤色三昧破他化有白色三昧破初
禪有種種三昧破梵王有雙三昧破二禪有雷音三昧破三禪有法
雨三昧破四禪為无量三昧破无相為無礙三昧破空處為樂三昧破无所為變為我三
昧破非想非非想有　四以權實二疾通釋此品及下五品經文
通此品者從居士是疾何所回起已下此品眾生病從四大起此病
是故我病已來明淨名大悲權病利物方便從慈喻調伏已下外事
慈喻內觀調伏為所化實疾又為三疾謂調伏又初以度調為疾
二以无所度而度諸度已下以大悲入假以為調空疾三非真非為已下
調法圓之行是名初空調有破見思病二以妙為遣空破塵沙無知
疾三以中道正觀遣无明住地之疾也　通下五品經文去問疾
品略問權實二疾編薄之徒八千天子菩提心其餘大士未見聞
故大聞名廣權疾也觀衆生品貪嗔癡仏者於不思議品廣演大士權
積品廣明中廣實疾也問經宣廣化喻良多其所證道得果所益
多矣故知六品經文同疾意雖言異理等也是明其病行
文殊師利法云妙德新日妙吉祥菩提加行下卷五曾已作佛号龍

多矣故知六品往文詞殊意略言異理合也是明并病行

文殊師利法王之妙德新日妙吉祥菩薩上尊　深往去之情者謂歎尚淨名令同法諸人深生信敬故曰深也　空寂者此表淨土之宗也輝曜行說仏國現土表於最中淨名示不乘宗空寂頓於方丈故文殊問宗空一所以答云諸仏國土之淨皆空漸次普去衆生遠故淨土變為三界法身變為天魔外道淨名悲化之不現今文殊入室談論群生住悟則三界住空故空寂表之要見歸道故先侍表之淨名悲顧示現故現疾表之也　不來故而來歎叙之蒙鳩摩羅什法師之文摘論旨始悟前譯之傷本深文之乖趣盍如以不來故為厚來不見故為見來緣法為始神　合法為心諸妙法法無法無品不有法師之之漸次從菴園故不來而來見空寂空故不見而見也　漸次衆生定見五百聲聞既空故不見并菩薩故不見而見也　漸次百千天人深有故遠生故見來遠無故見去既法於生死去來莫能自返要見大士真可見衆生音乘要者為見今文殊入室悲今衆生見无故之可見要趣倒見自拔永斷更不可見也尊可悲者去并自既无疾何有可悲不可悲既為衆生疾即衆生疾可悲并疾可悲衆生疾不可悲并亦不可悲也為約衆生論疾辯悲不悲去不陳八難生值佛法名為可悲也聞法受行名療有損一度不退名不增也又五逆新善誘方等經不可懺除罪不可悲餘非耶定聚故可悲也二可一切犯戒皆墮三惡是不可悲三眼五戒已知猶苦難故可悲漸次三界輪迴皆不可悲二乘出離是可悲也漸次二乘非字滯彼化緣是不可悲大乘滿字方名可悲後次方便大乘未入圓妙名不可悲圓頓究竟方名可悲　療治有損者此示約衆生論并損不損也大士以法藥療生有損不損應作四句斟酌二根鈍遲如藥特比丘誦偈待羅漢果三根利遲重如喬梵應羅漢人見仏悟四根利遲輕如身子日連問三諦時道迦葉自性无欲等也此之四種初人定不損二三人過仏時緣得損不過時緣即不損也第四人過不過皆損乃成增乎去法

諦時道迦葉自性无欲等也此之四種初人定不損二三人過仏時緣得損不過時緣即不損也第四人過下過皆損乃成增乎去法衆生病增不增辯并不增也如世人病為四種一者從得病漸增名增二初重後愈名增損三初損後增名損四初輕後損名損之約法明并度生之有四種一者增如善星調達等破法壞僧之流二初增後損者如喬梵之流初教等業甚重後出家聞法教悟甚勝三初損後增者如輝論明比丘聞得四果既終見生之謗无間使墮地獄及諸為法出家後滯名利執師謗法之徒名損增也四損之者即身子等　人是也　從疾有愛者有解脫是耶見迷理愛是貪嗔迷事此之二或攝一切或生死衆病由此而生故言從生也又云疾是无明過去因引生今身愛見現在因引生未來身以此疾愛如積十二因緣輪迴不絕故名從生也此明悲之始不必就生為名者有偏之悲名從生悲四超諸元濟之悲為法身同體是即衆生疾愛為法性同源元德大慈共真如合斡衆生始皆法性名名疾愛并迷達性即名大悲故今就悲斡為言不就并後心受稱故云也　六十二見者貪瞋起見故云見言六十二者中論斡品頌云滅後為三等為違等法等諸見依汉縛未來過去也　輝月滅後為三等去謂如來滅後有如來亦有亦無如來非有无如來非四見依斯起神及世間為邊等四見依未來世起神及世間世起此二四十二見展五陰起成六十見頌又云何者是六果長行輝云何者身即是神（我也此是）新見也　何者身異於神（異義也此是常於六）十見上加此根本新常二見名六十二見大品經仏母品神及世間常是事實餘無語乃至神及世間邊无邊皆如是執見者六十二見問云何離六十二見即法仏解脫答論頌云斯等諸欲論名為仏解脫如是二際者无疑愛无明論文頌云諸法不可得或一切戲論无人之无疑仏之无所論此即二際平等離諸戲論名為仏解脫衆魔外道皆善待者魔者奪慧命外道者見惑也方便教解愛為禪定破見為智慧決定惑明真名為侍也今圓妙教悟愛者即解脫乃耶見乃心見既侍脫乎等邪心見既侍也

愛為禪定破是為智慧決定慧[illegible]侍此本圓妙教悟愛
者即解脫了耶見乃正見既得解脫平等邪正元二故无侍也
譬喻等者恐新學芸長懼生死遂來大悲救無愛之若悟有為
无常苦等即不貪世間既不著世間名能廣積福慧既積自然
生死不能患若能不畏生死大悲之行成矣又有罪累故生死可
畏若能一念發菩提心一念隨善大乘名衆罪自滅仍畏之有故實
積往古一念發菩提心衆罪消滅涅槃現前住二字不滯無住
法華開經淨信菩薩生仍前也　又悲彼度身非己業繫故无累也
又宿世長劫无益度生尚不解夢今益衆生何患之有又悲心受生
增福无量積報勝仍有畏我又理既如此即安而无憂則道利日
進則必作聖王果成則能普濟群品前望如此即生死之患不足慢
焉　常起法想者苦外道計身為我不度化故化推說蘊界為
事今知蘊等法中實无有我既除我見得二乘果二乘果雖除不
知未推說蘊界執為實名為法執故仍次於大乘為說蘊界
除生无自性令悟不生不滅法空觀也是即蘊處界三法俱破我執
也同成於清淨得三假俱破法執也　空病所空前我法二病雖法
定有為病悟法本妄即病除也今來三執空之病乃是捨有之无
執言成病若悟言假即病自除故生死以言遮詮之既是言遮似有
言實也後決仍假名之空意是凡人定有之有是則有既不為空然
不空而成者開空不能盡有而乃捨有執空故生死空以无病之有
空耳謂即有而空故空无病捨有執空有空為病病耳故大論云
諸佛既於空為破法為若為得空未法仍前不化群歸亦云捨
有而之空其猶逃峯而赴蟻供不免患也　以无所度而度諸度者
此是大士大悲入假化物即樂路華中常二從空假入觀也　前數并德
立關開一切諸惡趣門而生五道以現其身方便品中淨名居家姬室酒
肆及下仏道品明行非道為仏道皆是菩提悟无生三界六道二乘涅
槃如夢幻泡影業因故之无受方便推逐四事度生故仍而度三界
六道二乘菩薩前度不一故之諸度　貪者禪味是菩薩本注云上界
度生二乘取證皆由貪禪味又解上界禪味前度見門收此中言禪
味唯取二乘住空三昧況空滯所以為縛故勝鬘經云二乘持空三昧
觀酥酪者无相涌斯之謂歟以方便生去注云為物度生破我无縛所以

味唯取二乘住空三昧況空滯所以為縛故勝鬘經云二乘持空三昧
觀酥酪者无相涌斯之謂歟以方便生去注云為物度生破我无縛所以
為解去謂隨禪度生則為繫縛大習患生无生而方便現生方
名解也　有方便患解者法四句揀權實二智偏為即縛涅槃圓方
解脫中六住已下有偏縛未圓七地已上二智圓證方解二可說矣又准
仁王般若經登地已上三智即圓八地已上圓而常寂即地前為縛地前為解
為解又法四章前二章說化他地行明方便後二章說自行明方便也
雖樂生滅而不依身心盡而謂二乘得滅度化火燒身名身盡滅
智論空名心盡若法身无身而身同六道真心无心而智同方者故
云不盡雖行三界而不染法性去三界涅槃生之而无證即是法性
而無去六道度生隨形逆者之形失理而言染法性也世七品如
前仏國品　行四无量不貪者生梵世者凡夫依根本定如　无
量為禪定若知如幻故不生著也　行禪定解脫者禪是色界
四禪定是无色四空定三昧者非空无相无願也乃是為貫為觀
等三昧謂為貫為觀初禪也云貫為觀中間禪无貫无觀
二禪已去此三昧凡夫隨禪度生非禪也若云无相等三觀四諦理
非度生法故不同也　不思議品　我為法來非為床座者身子
答意云我從菩薩本為法來非為床座而於法中起於貪著
本心也　非為色度起行識之求者法一段文諸名不以為
理无生故无法可求也涅槃文殊答命五百八千為法隨從於所
法情既懸係者之心久固既情懸執固所以前品雖略明三觀但得天
子發心而未能深悟无生法忍今將因舍產欲顯不思議之大用故
先遮滯法之心真彼求取之意諸未隨從自然無撿會趣遺
封言滯道即得法眼淨乘能入不二法門也除累處等名數底
即真无明也　无見故來去四諦為二種小乘以見苦斷集證滅
偏道為四此皆實苦為諦乃至滅道亦然大乘了苦无生名苦真
諦乃至滅道亦然法之四諦即一真諦法乃名四而解一不同前小乘
名四而解四也故思益云知苦无生名苦　諦知集无和合名集聚
諦以不二相觀名道　諦法本不然今則无滅名滅　諦名大乘
觀生四諦也為道教經云仏說苦諦真實是苦不可令異集真

諦以不二相觀名道　諦法本不然今則无滅名滅　諦之大乘无生四諦也為道教經云仏說苦諦真實是苦不可令異集真是因等此是小乘四諦也　天大沮壞經云凡夫有苦无諦生無　壞陰无生故　故迦葉逆章二乘有苦有諦覺陰苦故　并解苦无苦而有真諦覺陰无生故　故迦葉逆章云五陰洞達空无所起是苦義此之覺苦无生名苦義也　下文云除於諸法愛相之義明宣无常苦空非我此之苦不生名實相上乘所引為苦等无生者即无見苦求滅集求等　若言我當見苦斷集證滅脩道者此既名为无生是乘之實相非真諦論名歡論也由聞者爽云喻闡那云何問答論偈緣那吵云計合應不謂計度量合不同法方驛也古　王一日行也俱舍十六里能經論或卅六半无定數也見應法師經音　此度高廣善不能易去如來昔日成道說小乘生滅四諦十二緣斷三界九地惑盡非想第九解脫證盡无生智名空解脫床如來梅檀二乘为我白法等三人同空解脫床此諸聲聞等云为妙乘隨宜所說實謂妙乘同空此解脫床故法華云仏說一解脫義我等亦同得此法二乘既謂仏同空真解脫使如非真床度今證不思議解脫之真度然理不可攝接云者斷故假燈王之床座回意報而會實也故法華云汝等但離虛妄名為解脫真實未得一切解脫聞解脫仍故喻床荅解脫心鳥故如床也　有妙道非不思議名二乘神通猶小減大既小減大小之定相故作通運開增減於大小耳既有作增減故見大小之異形故名思議也并稱寫中道報優曇妙理窮大小之形智實妙體之用如明鏡无心而美惡自辯真道不運而備極自移此法身本有之神通並二乘定運力有心之神通我聞二乘有心之通与并如之通仍別荅曇珠二乘於有為報得真心上假定力以現名通心運即有心之无并結事法性體用起用法性體常用為生滅法性本有用量猶成湊心對而常用之而常所理无異幹之用亦无離用之幹既其即體即用直有心於運用故比并法性之通直二乘定力之通　問　我等何為永絕其根者背涅槃隨宜所說實与仏同生解脫床今聞別有解脫名不可思議涅槃之外之不如之一番內證之非實又惟大士之行超越三祇我今劫錄生涯是道既无道備之分故說永絕之義又番已證不与仏同名轉配成生蘇教九解脫今力不同悔其取小名生蘇者至教之為仏令聲聞為并轉教說教許得人未菜會記教不會人悉親蘇名為生法華時教音已轉人令授記即聲聞教也　又以聲聞執仏同解脫果理不通求故此經偏折解脫不同遂懷絕分之歎若益法華并聞一乘之善理盡仏果一地所生一雨所潤一切衆生皆有仏性凡有心者咸皆作仏即自悔昔心忻其同悟仏子所應得者我之得之何衰歎之有且理如根源教不可頓說今一音之教有小同之解而諸聞小能深取經音而別絕分之言使五受性二乘永无仏性此蓋未深喻聖人權實之說　凡夫下劣不能以是道迴并者凡夫者凡夫人也下劣者二乘及地前菩薩名下劣位也故无始稱經云凡夫劣位非其所堪也

觀衆生品

衆生者大論云衆緣生故名為衆生此緣生无自性稱也　假者燈論云數之生故名為衆生是能經云補特伽羅翻名數取趣釋同此也此須生无自性稱也　大品經云无為法可名衆生但假名故号為衆生此稱受无自性稱也　此上經論三釋言異理同雖舉有為衆生之名乃是逐悟无生之教諸譯言有增減仏使為衆生然於揀異无情之門似稍於教悟理之門非无小失幸諸達者深詳仏旨焉

第五大章有前四大廣有故名取為喻第五大章无故喻衆生本无生也　本心陰等准釋二法餘經云第二頭第三手龜毛兎角皆同法喻本无生也行所滅慈者并觀衆生空入无生觀也　萬衆生說是无生觀門令彼衆生同无生思見是与衆生无生思樂故名慈也下所滅慈等諸名雖異解只是一令悟无生思見法思上廣依義達立諸名也仏者只令生悟无生即所滅煩惱不生即不熱三世无生即名等无生即无起故无諍法无生故內外不合即不二无生无　故名達无生信因故无縛无生不染故即性淨无生本无故如空无生破結名門羅漢无生

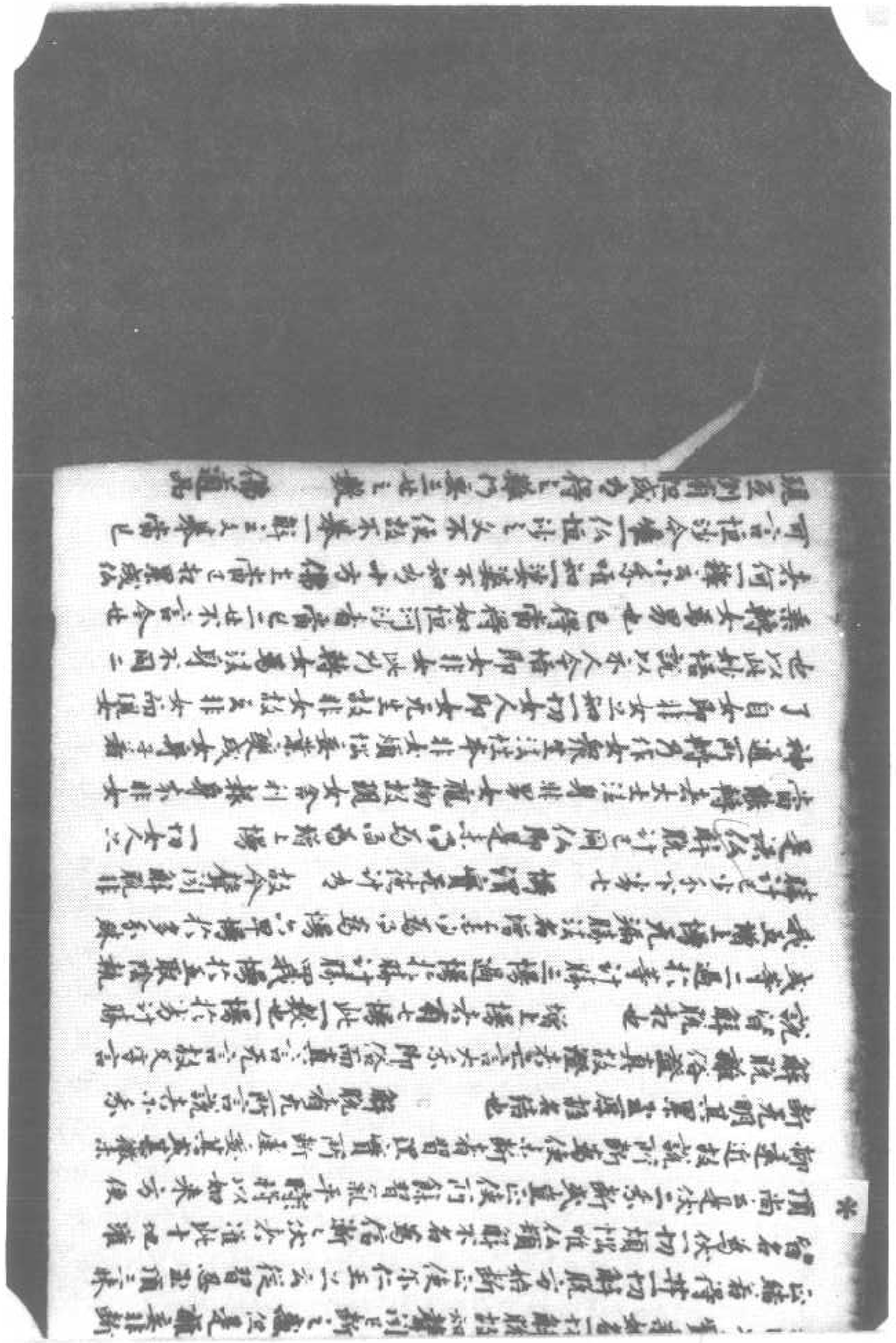

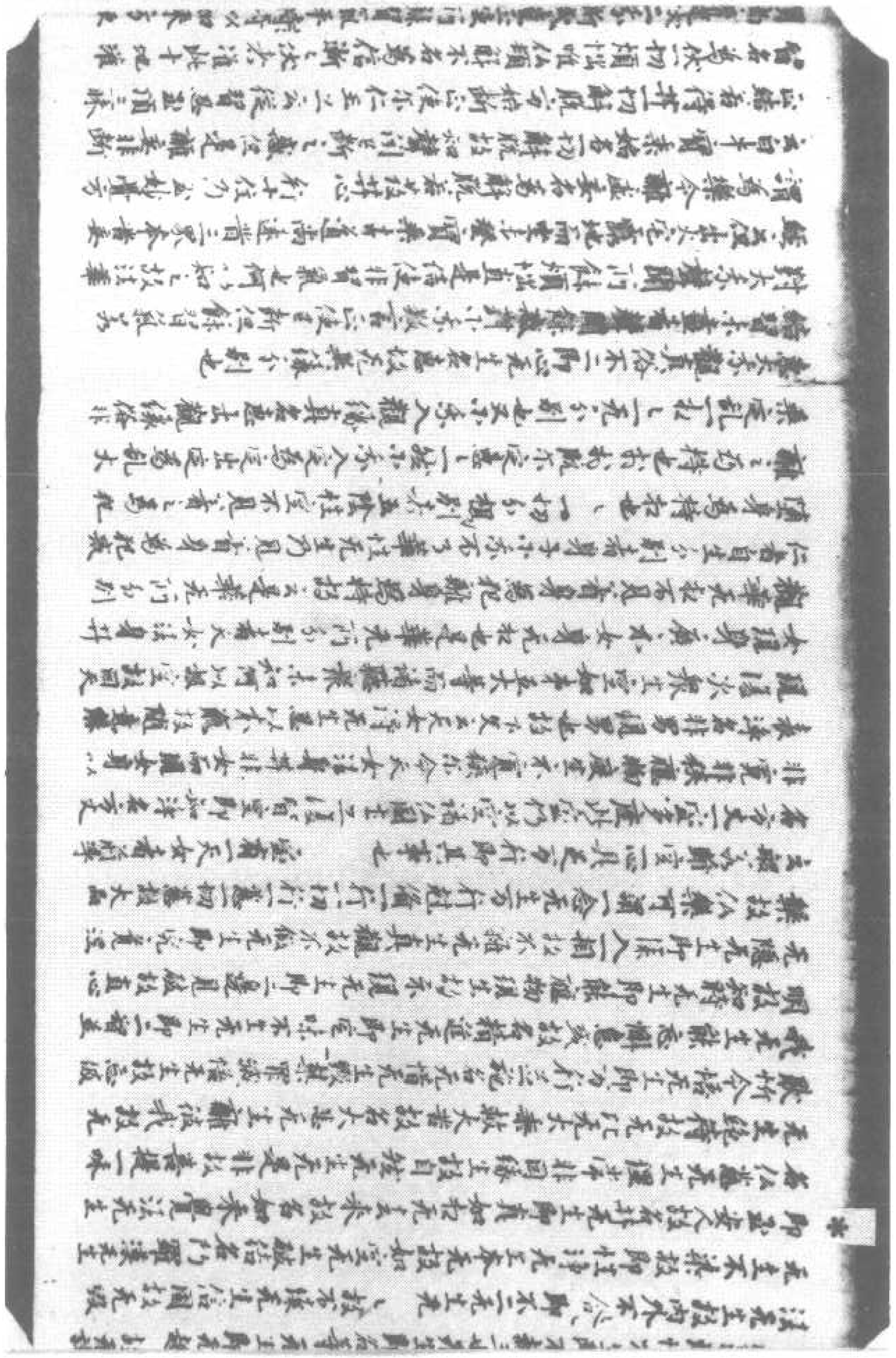

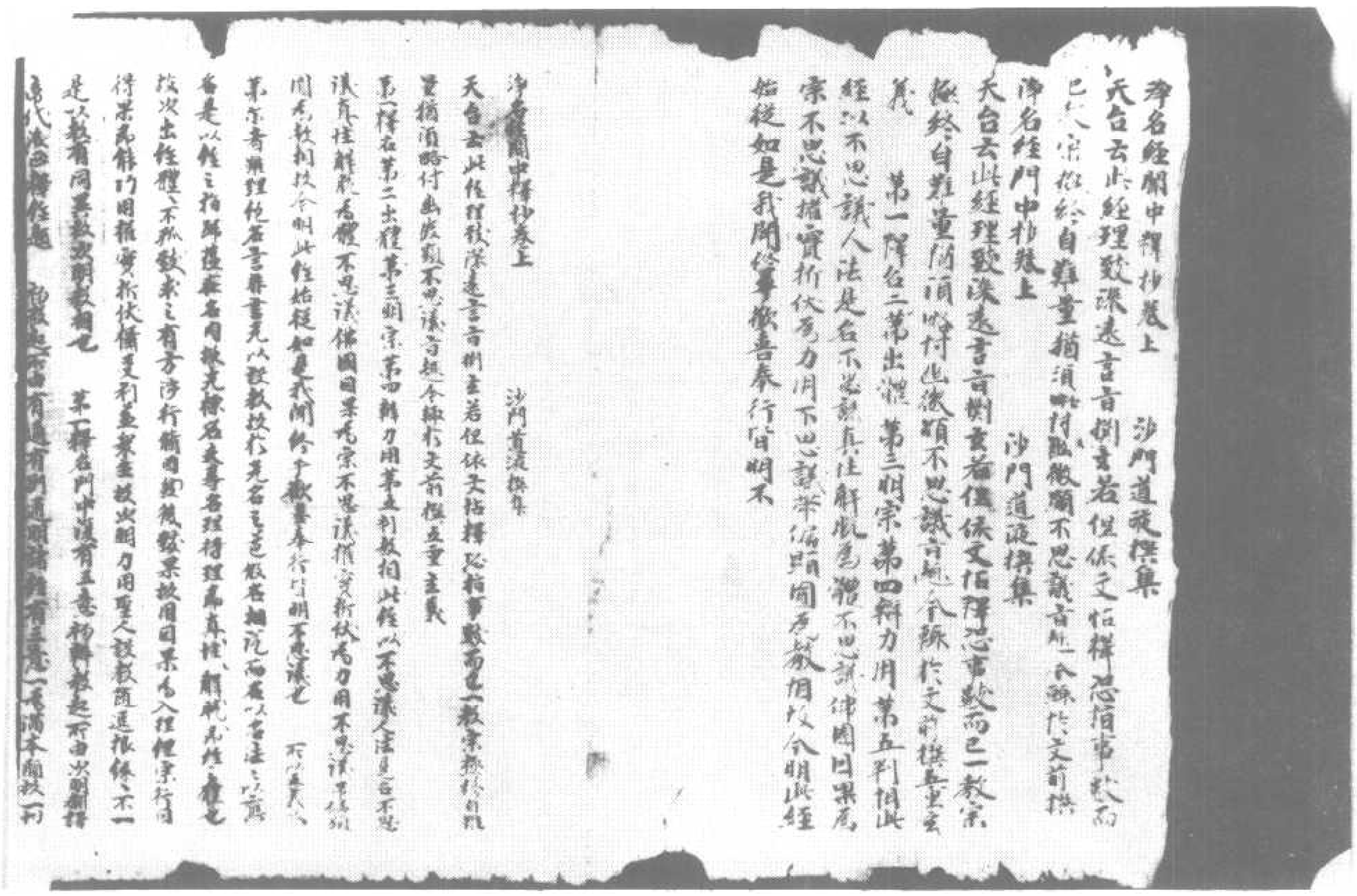

北一三五五號（河 八 十）淨名經關中釋鈔五重釋題第五判教相

[illegible]二種可說[illegible]不可說[illegible]是諸佛[illegible]如[illegible]
實法授大[illegible]三[illegible]法[illegible]如文[illegible]說諸行[illegible]名世間[illegible]不行處名
第一義約可說者如大論云一切法實一切不實一切法亦實亦不實一切
非不實非不實皆名諸法之實相於如是等處諸經說第一義悉檀
相此即是一家所明四門入第一義意中論云若為出道之人聞說四句即得
悟入即是諸法實相若人聞說四句心生取著皆是戲論此即稱隨樂欲
隨使世三隨對治四隨第一義故實積歎仏樂說辯云佛以一音演說法
或有恐畏或歡喜或生厭離或斷取斷神力不共法恐畏者世間悪
種為說三界火宅故恐怖歡喜者為人悪種菩薩本善根修法善生或生
厭離者即是厭患煩惱與對治也斷使即第一義悪種稱入見道見諦
理分別故斷使也　第三明起一切教有行大論明四悪種起十二部經八
万四千法藏是即世界悪種起八万四千諸塵勞門令[illegible]為人悪種起八
万四千三昧門諸陀羅尼門對治悪種起八万四千諸對治門對治八万四
諸煩惱也　第一義悪種起八万四千諸法門亦名八万四千諸波羅蜜門乃
至大小乘經新頻諸教通別二論聖說聖默皆明悪種方便而建立也
第二別明此經起緣其意多途略述四種明其大意餘可[illegible]
別一為明二種解脫不同二為開淨土之宗三為顯淨名脩德四為成勝
供養初為顯可思議不可思議二種解脫有異者諸菩薩等棄普種
說之教自諸與佛同坐解脫未見心起大悲令經使之令知有異微小乘
大成生菩提林亂之有多意略舉三種　一約真性解脫練如身子未與座
[illegible]高廣者不能見未不思議解脫[illegible]
惱人說雖煩惱為解脫若見增[illegible]
而思議不思議雖不離別二約[illegible]
脫此異二乘感取證又云[illegible]
種等是也　三約方便解脫[illegible]如是座等之[illegible]如來
盡者花下著也　二乘雖得解脫據者經[illegible]結習未盡花著身耳結習
弥納在芥子中本相故乃至現化魔王掌等大衆等皆是芥方便
未現利物故也　二為開淨土[illegible]眾者大聖前於普集等經說法[illegible]
亡報未明淨土依報故於[illegible]盡現土實積發問如來[illegible]
衆現淨空堂待問衆者[illegible]上方妙善之國來遊斯土與等種[illegible]

亡報未明淨土依報故於[illegible]盡現土實積發問如來[illegible]
衆現淨空堂待問衆者[illegible]上方妙善之國來遊斯土與等種[illegible]
因緣依諸[illegible]諸佛[illegible]衆生故現佛土不同下能成就衆生
同論如來淨仏國土廣如[illegible]可[illegible]述　三為顯淨名脩德[illegible]
前未宣化或可宗未物情信伏故下文云世等階[illegible]所行是維摩
詰所現神力世等[illegible]百千億劫盡力變化所不能作也　又付法師
云維摩詰恭言淨名即五百童子[illegible]人也後妙[illegible]
問將還本土欲顯其淳德以深群生[illegible]
佛而獨不行問其有疾故有問疾[illegible]
方便故則此經始終良有在也　又肇師未云教歸[illegible]特逐妙善故
欲顯其神德以弘如來不思議之道四為成就眷屬供養故說此經故下
文云若有諸聞解脫其義如說備行則為諸仏所護念其有供養
如是人人者當知則為供養於仏又云天帝若暑累子善女人受持讀
誦供養是經者則為供養去來今佛況復天之諸稱未是多五劫雖
安供養非眷屬等乘順思候魔反謗法清人其唯法供養矣　第二
翻譯帝代者大唐內典錄云教流源起宣布延周秦正教重遭隨
周出劉向校書天閣往[illegible]見有仏經係此授量不出漢明[illegible]代今敘中
興[illegible]始起於後漢孝明永平七年夜夢見金人殿庭集諸傳發奏對
臣聞昔西方有神其名為仏陛下所見必是乎帝乃遣使中郎秦景
博士王遵等一十七人往適天竺於月支國請沙門迦葉摩騰竺法
蘭寫得經像載以白馬至永平十年遂達雒陽立白馬寺譯出佛[illegible]章
經此即漢地經[illegible]也自尔悍教相延雲興沙門信士接踵傳譯爰至皇
朝特移九代此經翻傳總有六譯　第一後漢劉氏靈帝代臨淮清信士
嚴仏調於雒陽白馬寺譯二卷名古維摩詰經　第二吳朝孫氏太皇帝
月支國優婆塞支謙於武康譯三卷名維摩詰所說不思議法門經
第三西晉司馬氏帝武沙門竺法護西域人解世六國語於雒陽譯一卷名
維摩詰所說法門經　第四東晉氏主恭帝西域沙門竺叔蘭元康六年
於雒陽譯三卷名毗摩羅詰經　第五後秦姚興弘始八年三藏沙門
鳩摩羅什於常安大寺譯三卷名維摩詰所說經即今所[illegible]之本是也

[illegible]
存鳩摩羅什三藏名所摩羅詰經 第五後秦弘始八年三藏沙門
鳩摩羅什於常安大寺譯三卷名維摩詰所說經爲今所講者是也
第六唐朝三藏沙門玄奘貞觀廿一年於長安大慈恩寺譯六卷名無垢
稱經 第三正釋經題者分爲二一別二通別者維摩是一經之別名
以名有通別者維摩爲是義一約教如華嚴大品等教異故立名亦異是爲
別也經是仙說同名爲經故爲通也二約行者如經法真實修集
門入入門異爲行別故須別名同經理歸爲一理故爲通也 三約理者
是一法名義即多故維摩如天帝釋有種種名經亦多種名字
異故名爲別同是一理故名通也敘教經行從從入理得有通別先明
別先明別名後分人法所以雙標者作人元以勸法法是元以顯人二別
其人重其法也初辯人名即爲二別初翻名辯例本意者下 初翻
譯者或云毗摩羅詰亦云維摩羅詰此翻爲淨名或云無垢稱
名或云毗摩羅詰此翻爲淨無垢稱此言無垢稱是重不同義或者意
略隨別次解釋者初翻初翻名次淨名者所對其應二
身淨即真身其智無垢故云爲淨名者即應身垢自然得名稱普聞也
什云五百童子之一人也次翻淨無垢稱者以對三身淨即法身自性清
故於无垢即是住淨法身也无垢即報身報智圓明无有能蔽即是報
報身也稱者即是應身大悲化世名稱普洽即是應身也故智度論
云木銀和真金能度諸色樣仍德和法身義應現往餘義釋法名中
廣翻二明本迹高下者淨名大士補處菩薩所以量即以生究竟爲
補處若大品共行十地即九地菩薩地爲補處菩薩五十二位即以等覺爲
補處若寂滅真如有何以即初心即補處此既衆教異明故須辯其
本迹今明此義略分二意初正通明本迹後別明淨名本迹初正明者本
即所依之理迹者是能依之事 理合明故稱本迹也譬如人依住處則有
行往之踪迹也今明此義略爲五意一約事理二約理教三約理行四約權
用五約權實初事理者理即不思議真諦之理不事即不思議俗諦之
事迹由真諦不思議之理本故有不思議俗諦之事迹身俗諦之事迹
顯真諦之理本之迹雖殊不思議一也 二約理教者此經云三轉法輪於
大千其輪本來常清淨此即以前不思議二諦爲理本能詮二諦爲教迹

[illegible]
顯真諦之理本之迹雖殊不思議一也 二約理教者此經云三轉法輪於
大千其輪本來常清淨此即以前不思議二諦爲理本能詮二諦爲教迹
理教雖殊不思議一也 三約理行者法華經云諸法從本來常自寂滅
相佛子行道已來世得作佛此經云無生之字說解脫相即前理本
以爲本不思議觀行爲事迹餘准前明 四約體用者即法身爲本
應身用爲迹故金光明經云佛真法身猶如虛空應物現形如水中月
餘亦如前 五約權實者實即實智證得真應二身爲實本權化方便
現真應二身或高或下隨逐物情爲事迹故經云雖復成等覺於法
輪而不捨於菩薩之道也餘亦如前是即理事明本迹即是理教明
即名字即理行明即觀行即體用明應真即權實明即究竟即若菩
薩或本高迹下或本下迹高或俱高或俱下即可約量第二別明淨
名本迹者舊云本是金粟如來迹居妙喜爲無動補處或云本
是八地迹現毗耶位居長者若觀此意更約本迹者爲是何位金粟
金粟現十地之補處若妙覺之金粟爲妙喜之補處此即本高迹下如前
觀小乘補處本迹俱下豈可判其優劣高下之位也 所說經者此第二
釋通名先總辨所說後釋經字初所說者會淨名所說也
大士也其稱道無方隱顯殊迹釋迦妙善現此西土所以知此居士因通
道教佛與寶積俱遊爲說法之招其教緣既集將還妙喜故現疾其
神德以弘如來不思議解脫之道至今寶積稱讚淨名之因爲現疾以
生問疾之端遂微言之始妙唱自彼故稱其說生日維摩詰說普之
說稱也其人曉達五欲超然無染清名遐布故致名斯號貴名亦實
者必重其說說本亦實重之則終淨所未聞斯近後有通聖言兼者
說淨名說於仙法不說說自法法即與仙說行今解淨名自證言說即
是一切佛法故下文云如自觀身實相觀佛亦然則淨名非所說何
所稱經者大論明仙弟子化人諸天仙人所說爲仙所印皆稱經也
二釋經字者依天竺語仙教之首通標修多羅或云脩妬路例如此
土是夏之別古今諸師解釋有異或言有翻或言無翻今辯此義
略爲五意 第一無翻第二有翻第三會通有無第四正釋經字第
五飛法明經 第一言無翻者外國有多含之語即是修多羅名含

解脫名不可思議又云一切法亦如也從與真性實相離四句絕百非能
能生行人正起万行故獨名體也故大論明小乘經三法印无常无我
寂滅涅槃大乘經一實相印又下文云以陀羅尼印之即經之心體也
若得三法印能入菩提真明至无礙果若得實相印能入无生法忍
得大菩提也 第三簡偽顯真即為二意 初簡非實相二顯真實相
初中復三一簡世俗經書二簡外人經書三簡聲聞經書初世俗經書但
明安國治家積善習惡仁義禮智信稱生養性乃至梵天說出欲論
五通神仙之論並屬愛論破壞惠眼不見實非實相體 二外人經書多
起身邊二見或計神及世間常是事實餘皆諸乃至非常非无
常墮十四難生六十二見各計是實以有所得起諸行業流轉生死
並屬見論破壞惠眼故非實相斷也 三聲聞經明无常等三法印歎
患三界盡苦博不能求說法實相亦非實相體也 二顯真實相者
摩訶衍教所明為利根菩薩說諸法實相不落二邊離用圓俗自利
利他即真性解脫之體也此中復有共二乘說不共二乘者如大品經
三乘共行十地聲聞斷正使緣覺修習氣都盡
辟如三歌度訶陵陀有異二不共二乘者有漸有頓漸者雙斷二部
得實相菩提圓者經愍處性即是解脫一切法即仏性涅槃如來藏
也或名一實諦或名自性清淨或言如二實際法身中道畢竟空等
故大論云般若是一法仏說種種名大經云如天帝釋有千種名解脫
亦尔多諸名字此亦得通為諸大乘經之心體也 大段第三仏國因
果為宗者斷乃衆行之總要諸理之關樞窮尋經論亦不外宗
體之別但傳經者乃宣行顯開教物心使有歸趣前說非因非
果真性為衆經體此乃而因而果為衆經宗等因則稱万行萬
果則攝万德故雙舉因果為衆經之總要也如大經明四德涅槃之果
非九五行十仞德之因大品明般若智眼之因非九種智涅槃之果此經
實積陳請共問因果顯開仏國清淨是果說諸菩薩淨土之行為因
如來堅聞四句答果攝衆行答因乃至八室問疾果開實藏
國不思議品明果次下三品明因香積淨土為果八无底行為因示
阿難仏土不同為果諸法退選為因妙喜來此為果教稱主彼為
因是知前善集等明法身正報與中明淨土依報故如來合並現

阿難仏土不同為果諸法退選為因妙喜來此為果教稱主彼為
因是知前善集等明法身正報與中明淨土依報故如來合並現
土使物歸心正明宗之大意 大段第四權實善巧為用既備自將
果故有權實之妙用令諸衆生斯起生信略為三意 一明權實二
明折伏攝受三明通此經文 初明權實者有人偏用權巧莫側為
用此明用偏也今言權實為得為用何若實是體從體起用能得
實示是用合權實有三種一化他權實諸仏菩薩名相中假名相
說種之權實皆是隨他意語二自行化他權實諸仏菩薩自行隨自意
語為實隨他意語為權三自行權實者諸仏菩薩自行所有二諦三諦
之理以轉權實也此中明用即化他權實也 二明折伏攝受者如欣樂
經云應折伏者而折伏之應攝受者而攝受之以折伏攝受故令心法
久住今淨名菩薩為今不思議法得久住故是以方便折伏與智攝受
故室外辯問室內攝受使令信受住不思議解脫也 三心通經文略
舉四例如方便品諸仏者此可患散即權折伏者乘仏身即實攝
受如善吉章明於食等者於法示等是實折伏又云如仏於佛化
人若以是事語是權攝受若實折伏實攝受如弥勒身子等者
權攝受如迦旃延等並至文應辨 大段第五判教相同異者前辨教
明名等四義示辨此經与諸經赴緣同異略出三意一明辨教相意二
明古今同異三正明判此經 初辨教相意者夫聖教無言之者為物
之情既異赴緣之教亦多如花果獨明大乘阿含偏說小教或去明半滿
而同歸仏性或慈會三乘而俱至寶所故先德諸師各為理釋教使大
小區分權實有在矣 二明今古同異有三意 一約長二約時三判教用
一段配位文三義立一音教引此經云仏以一音演說等 二北涼曇无讖
立三種教一半字小乘二滿字大乘 三陳真諦立三種教一轉法輪四諦是
三隱法輪諸經者是三轉法輪解深密等是四隱發多三藏立四種教一
四諦教小乘經是二无相教般若經是三法相大乘經四德涅槃
華嚴經是 又宗地論大師法師立四宗教一因緣宗此是佛等二假名宗
成實論等三不真宗般若經等四真宗如華嚴法華涅槃等乃至齊梁
法師立五宗教開第四為別令經為第四真實宗華嚴法華為第五法

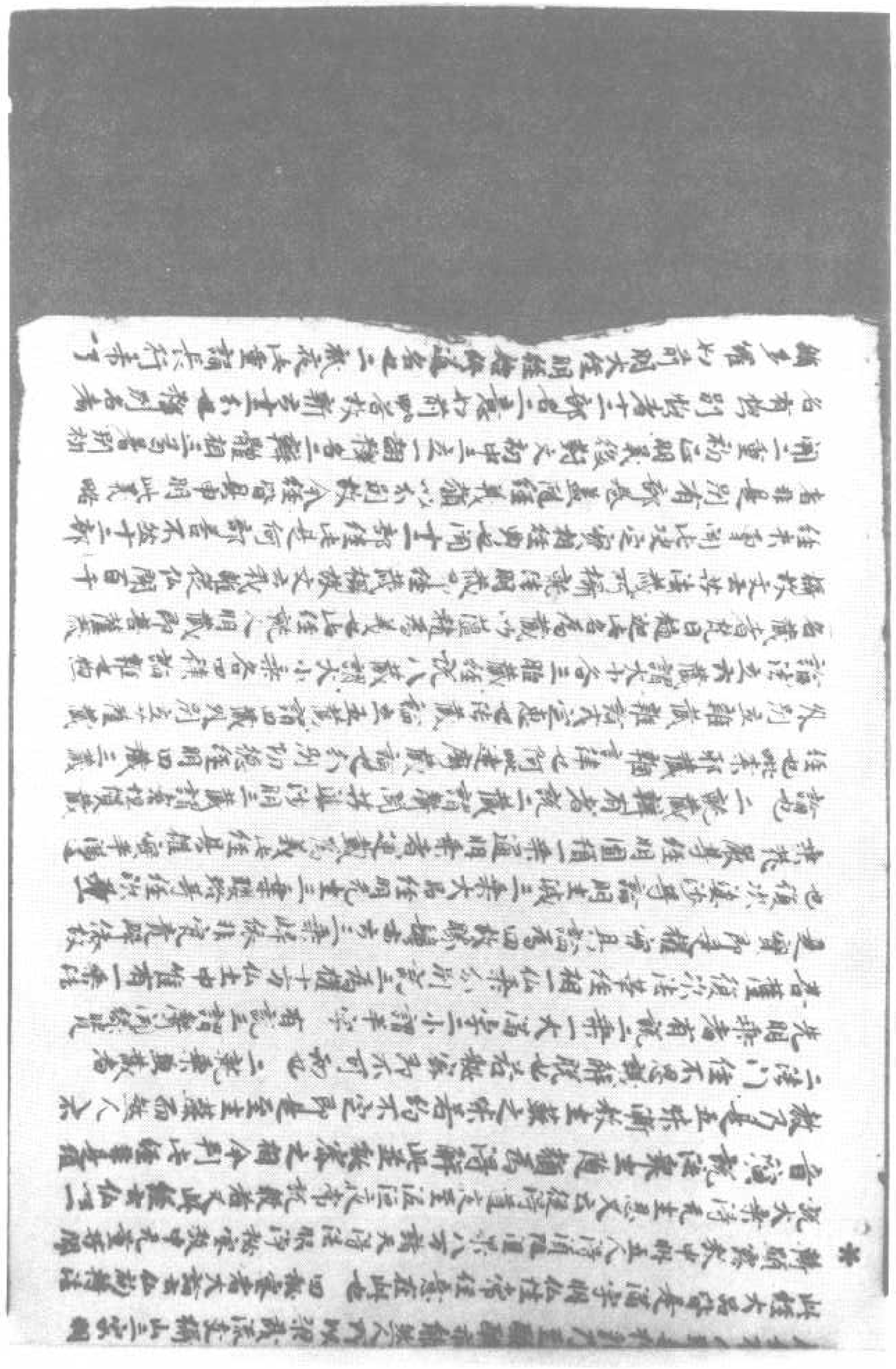

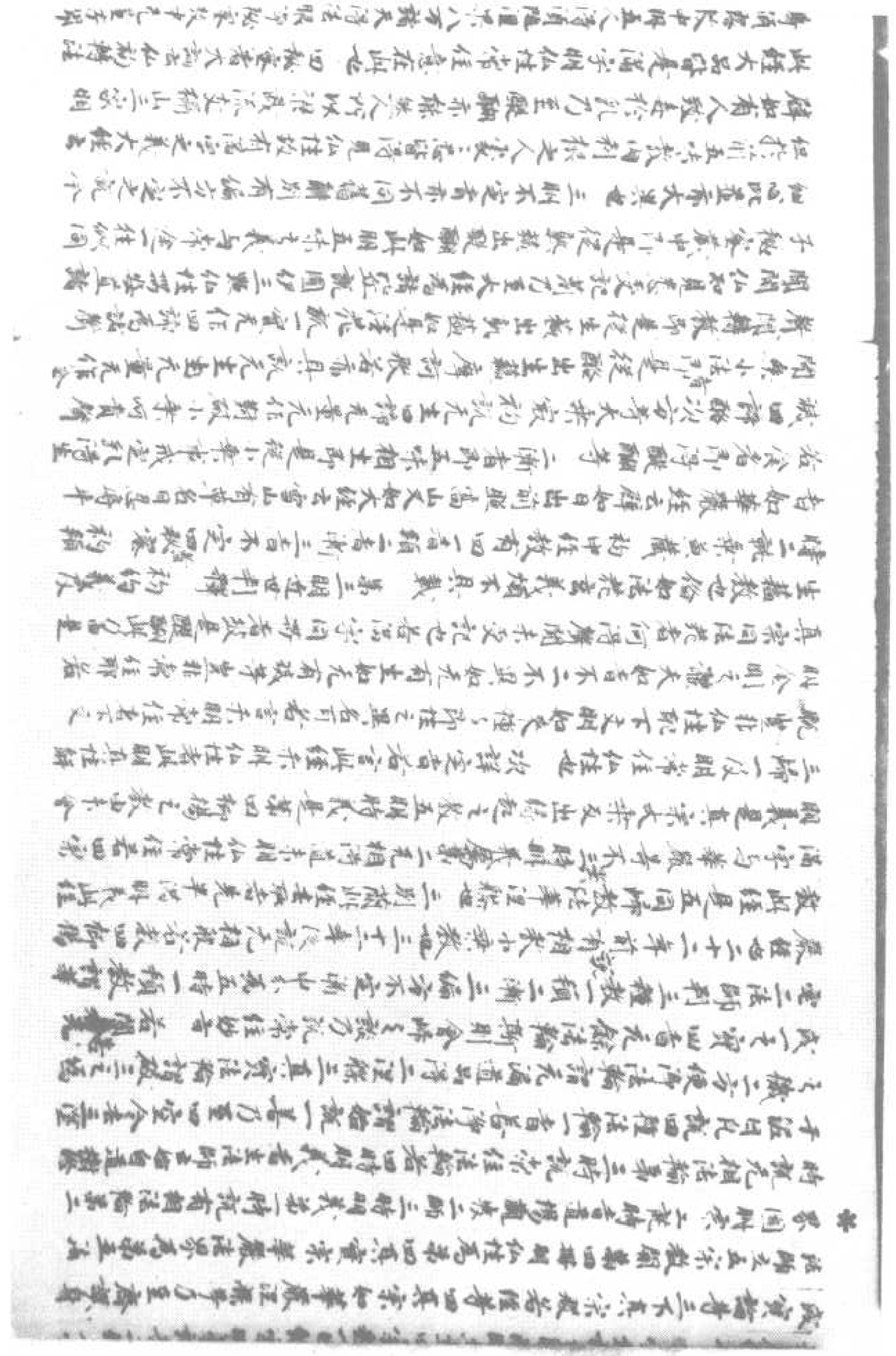

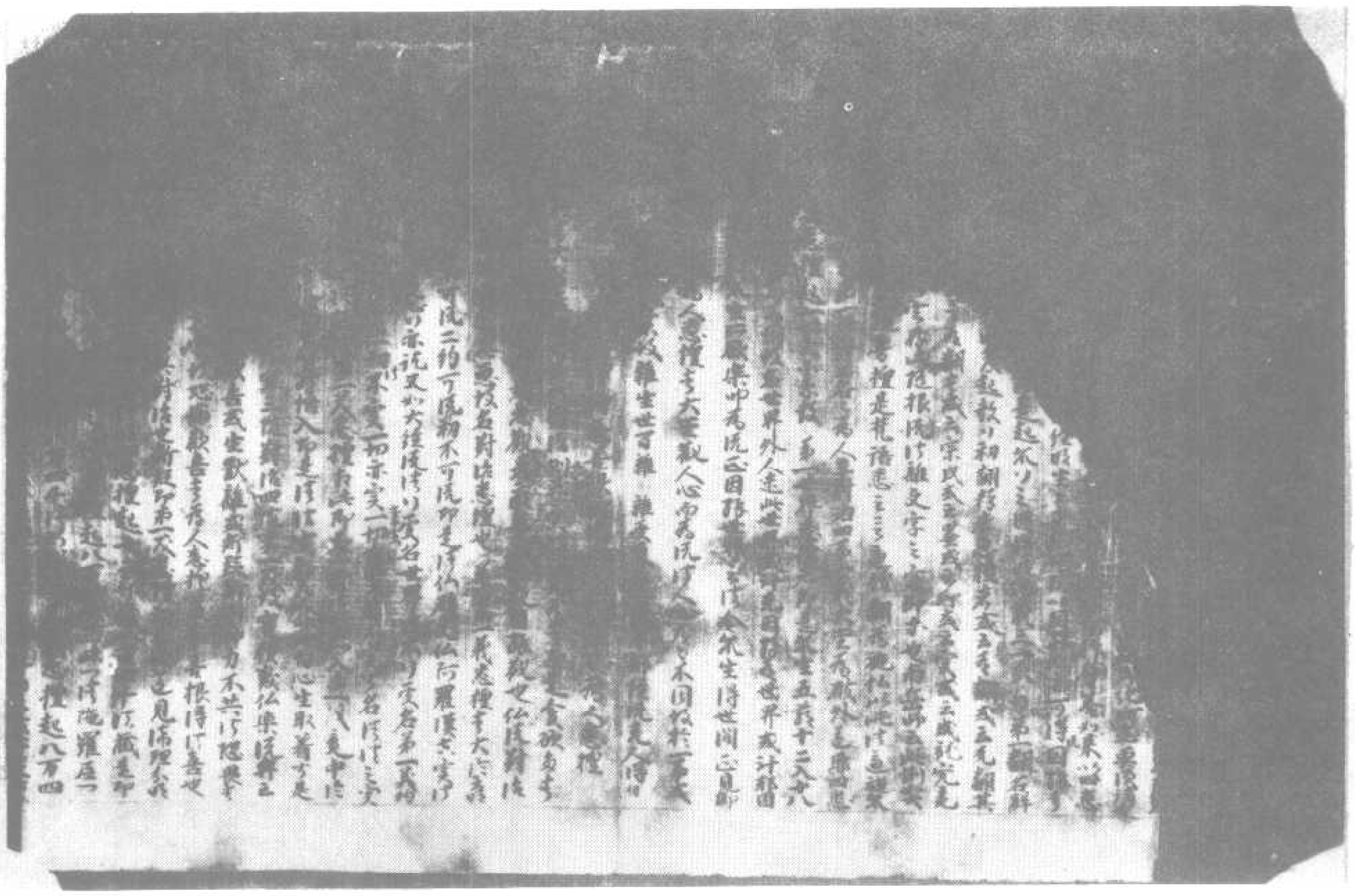

北一三五六號（崑九十九）淨名經關中釋鈔五重釋題第五判教相

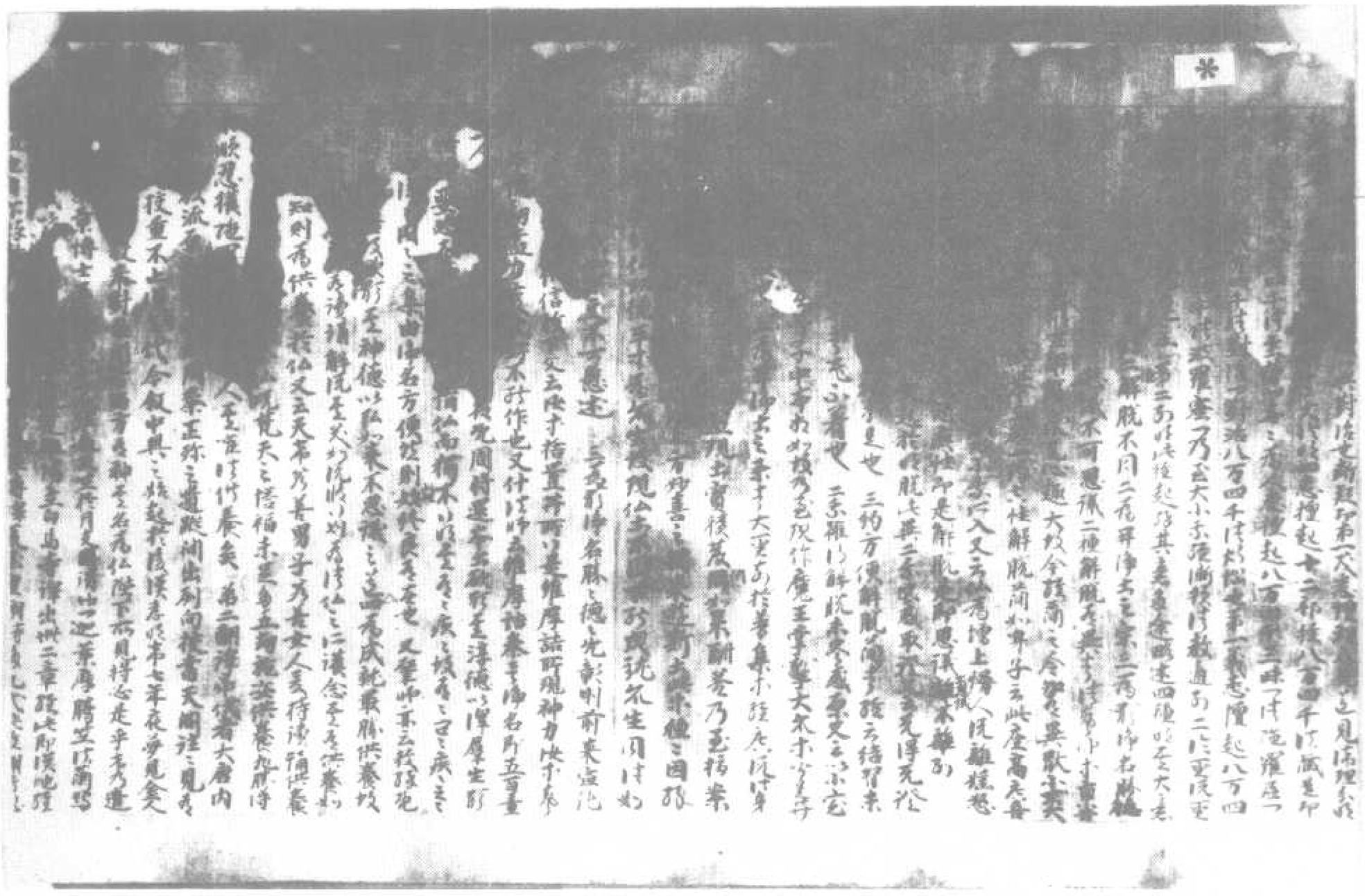

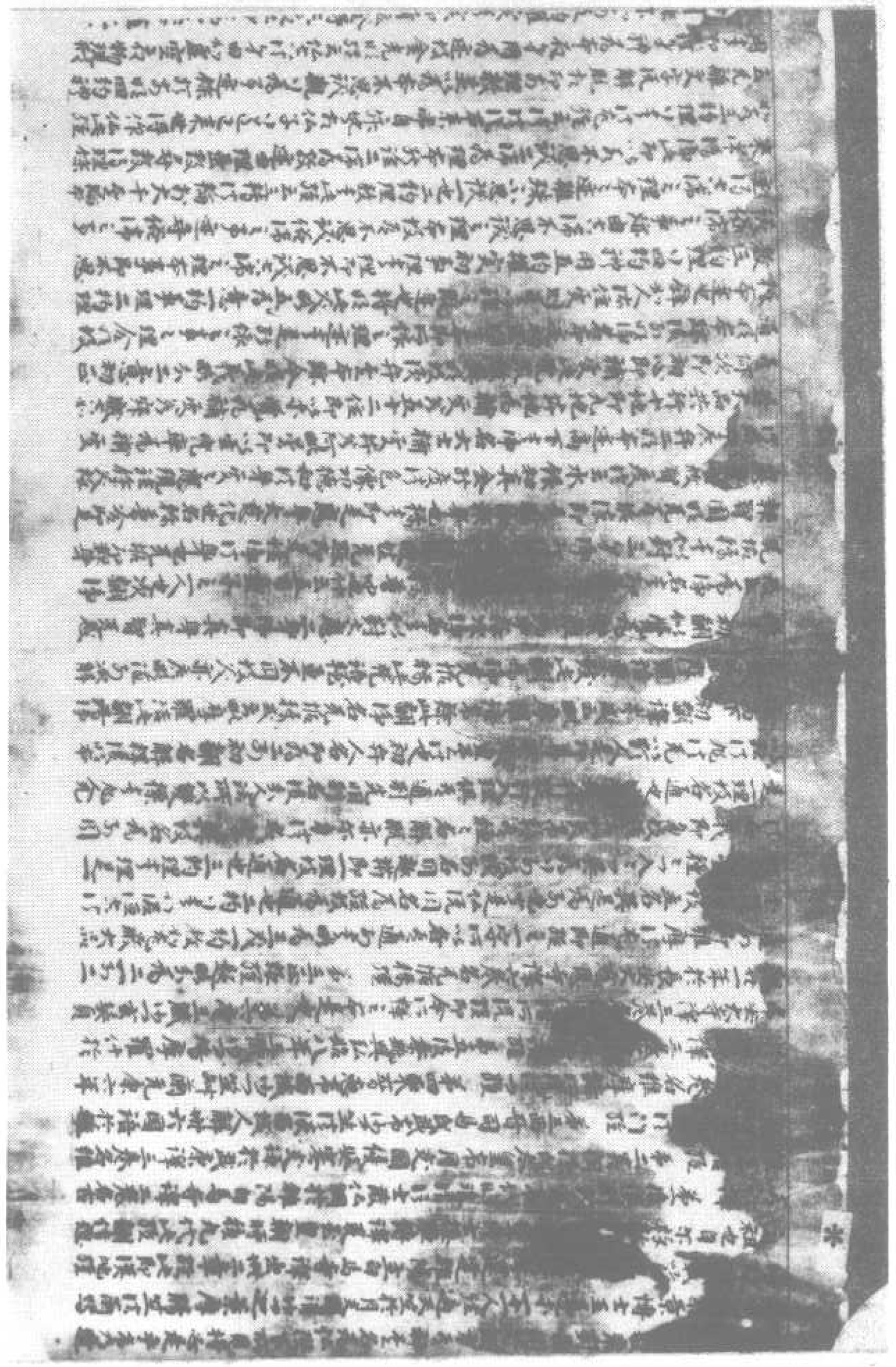

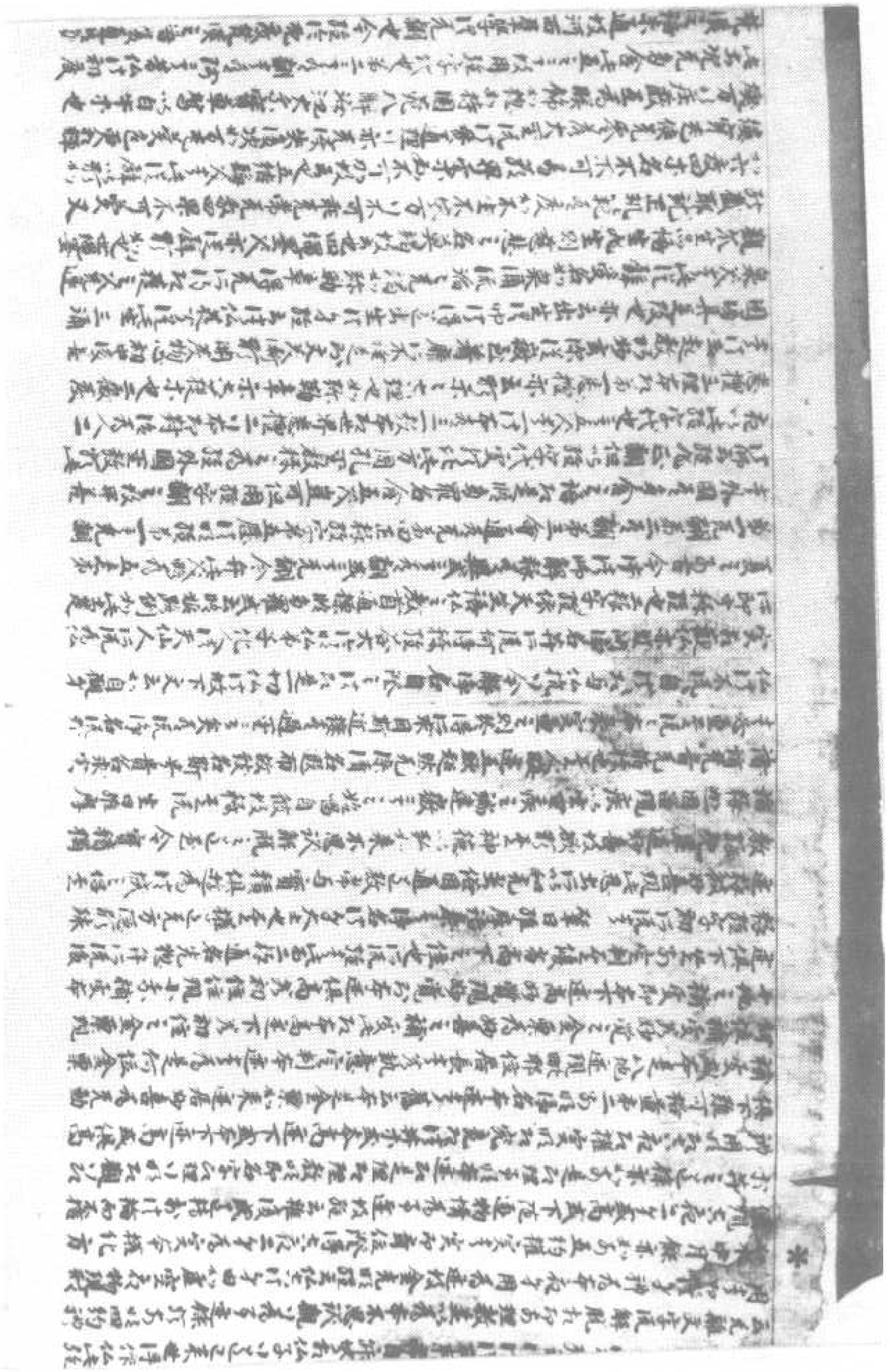

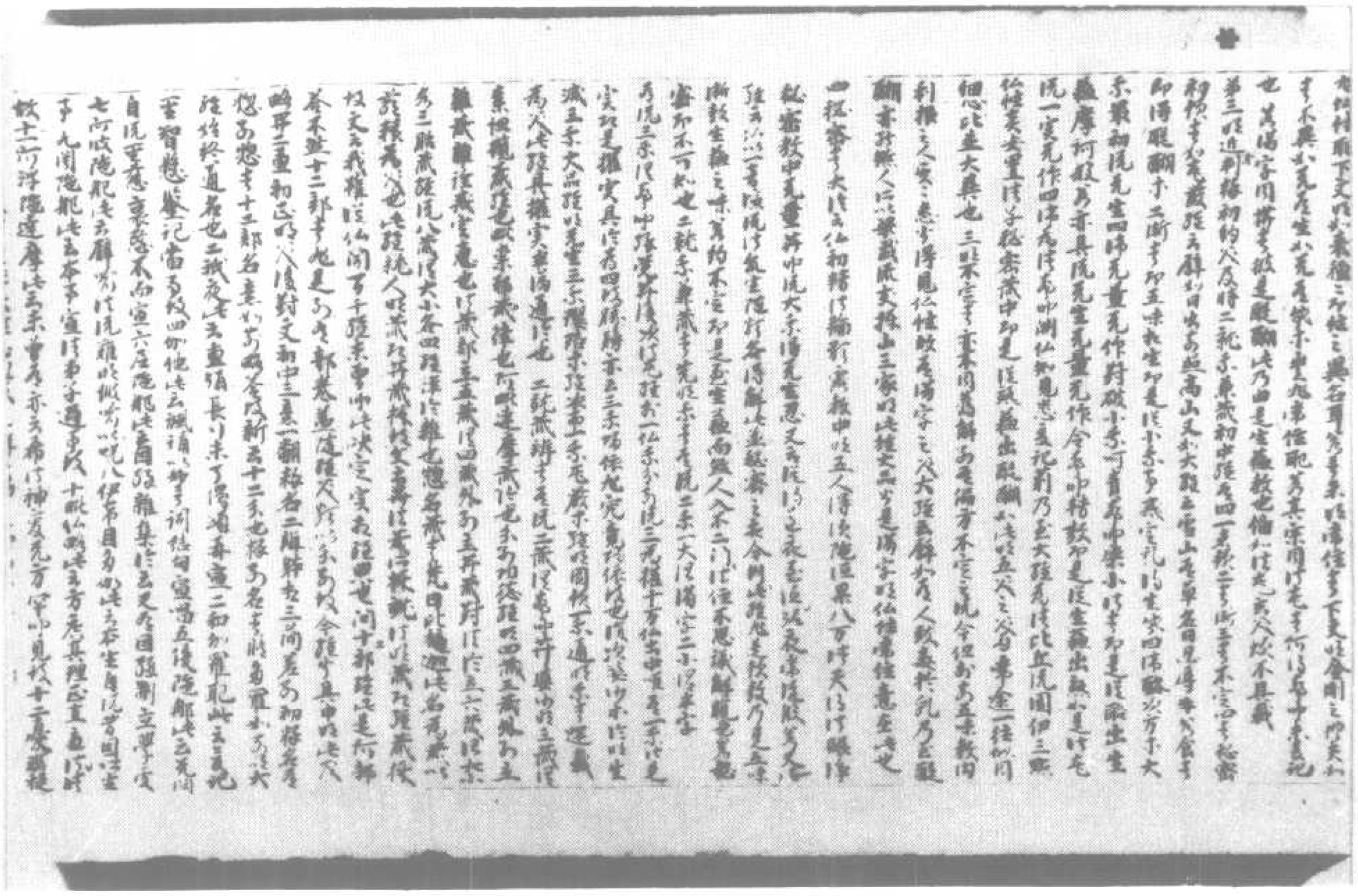

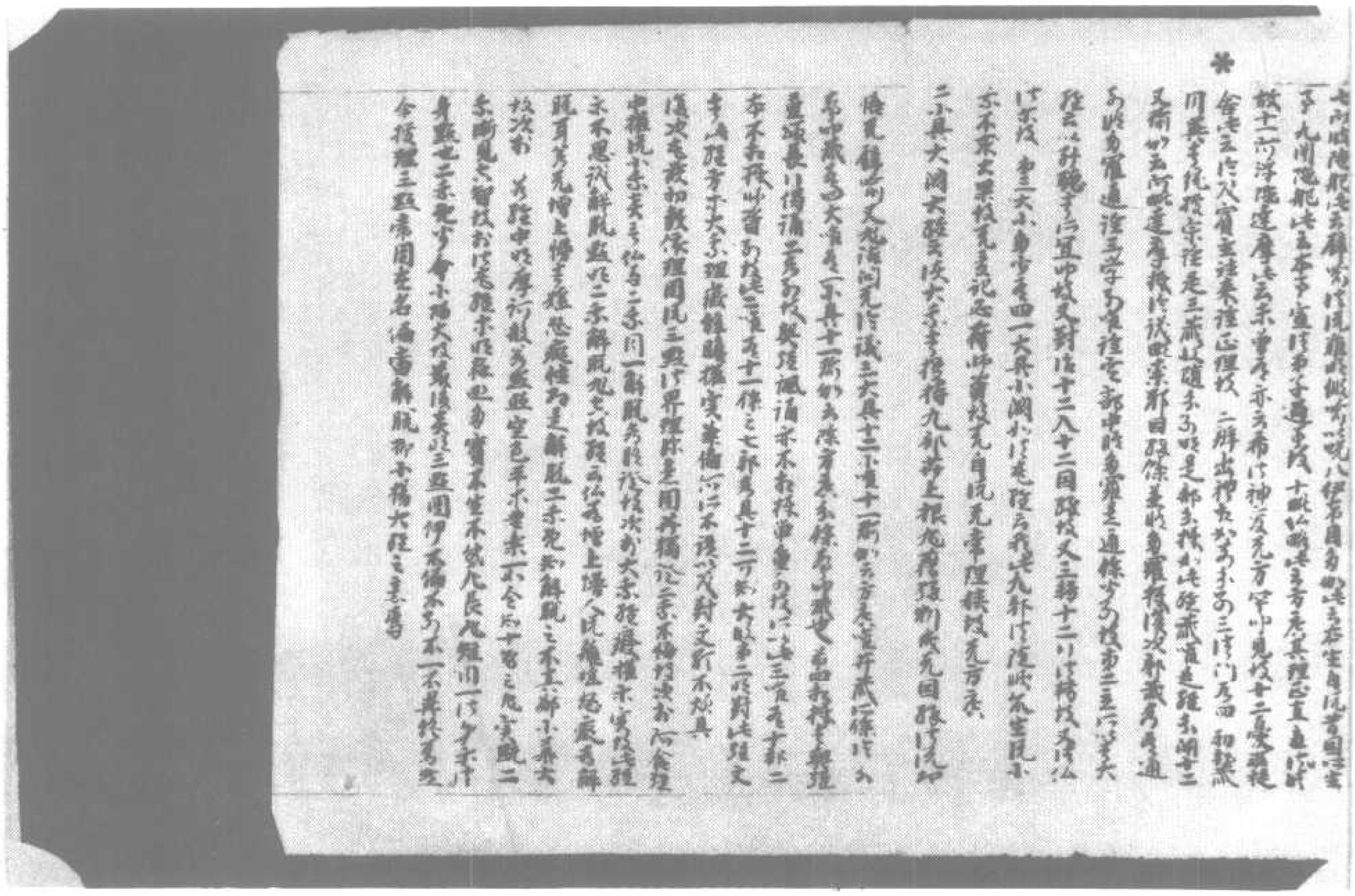

北一三五七號（閏一百）淨名經關中釋鈔卷下觀衆生品第七至囑累品第十四

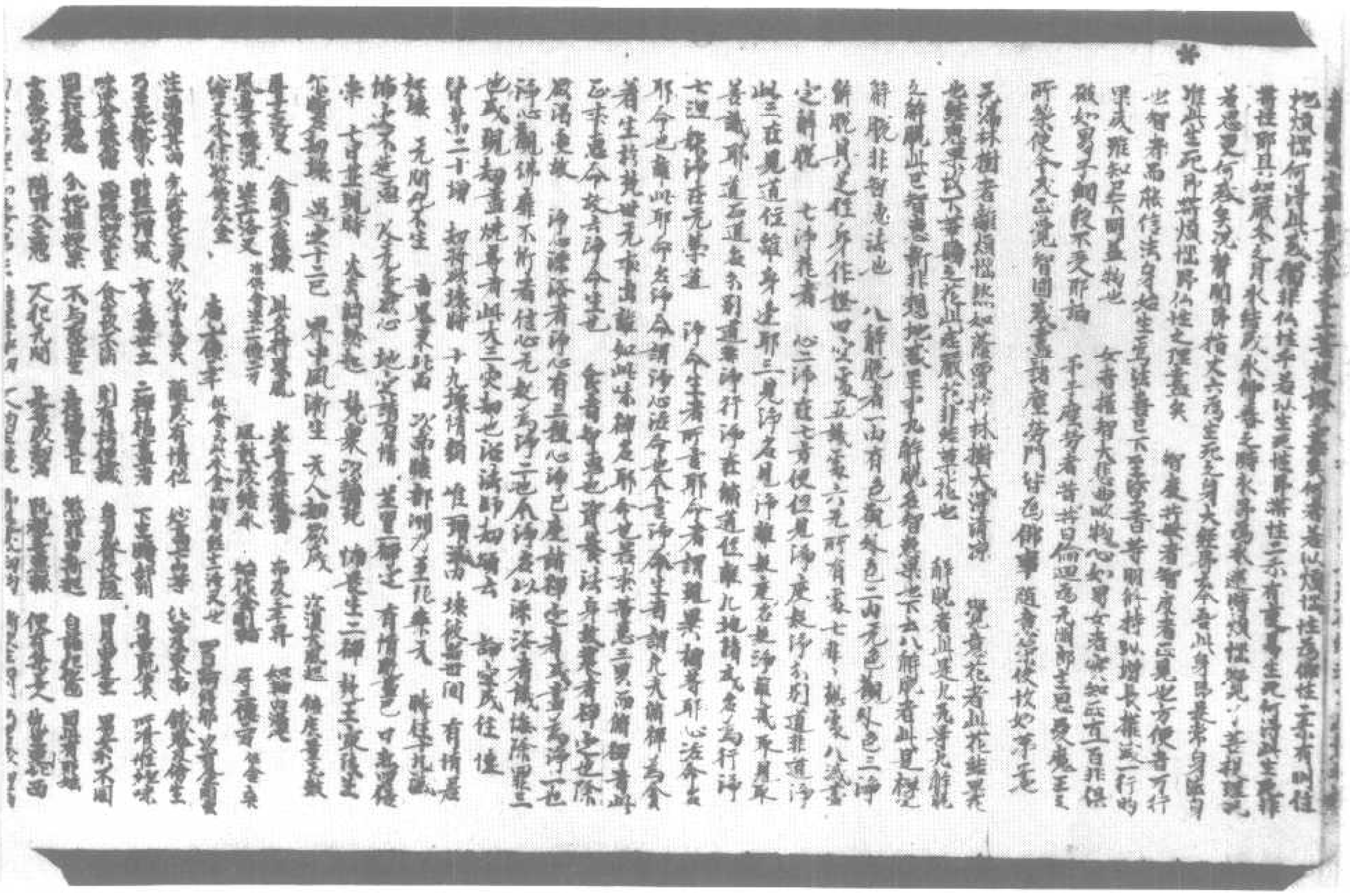

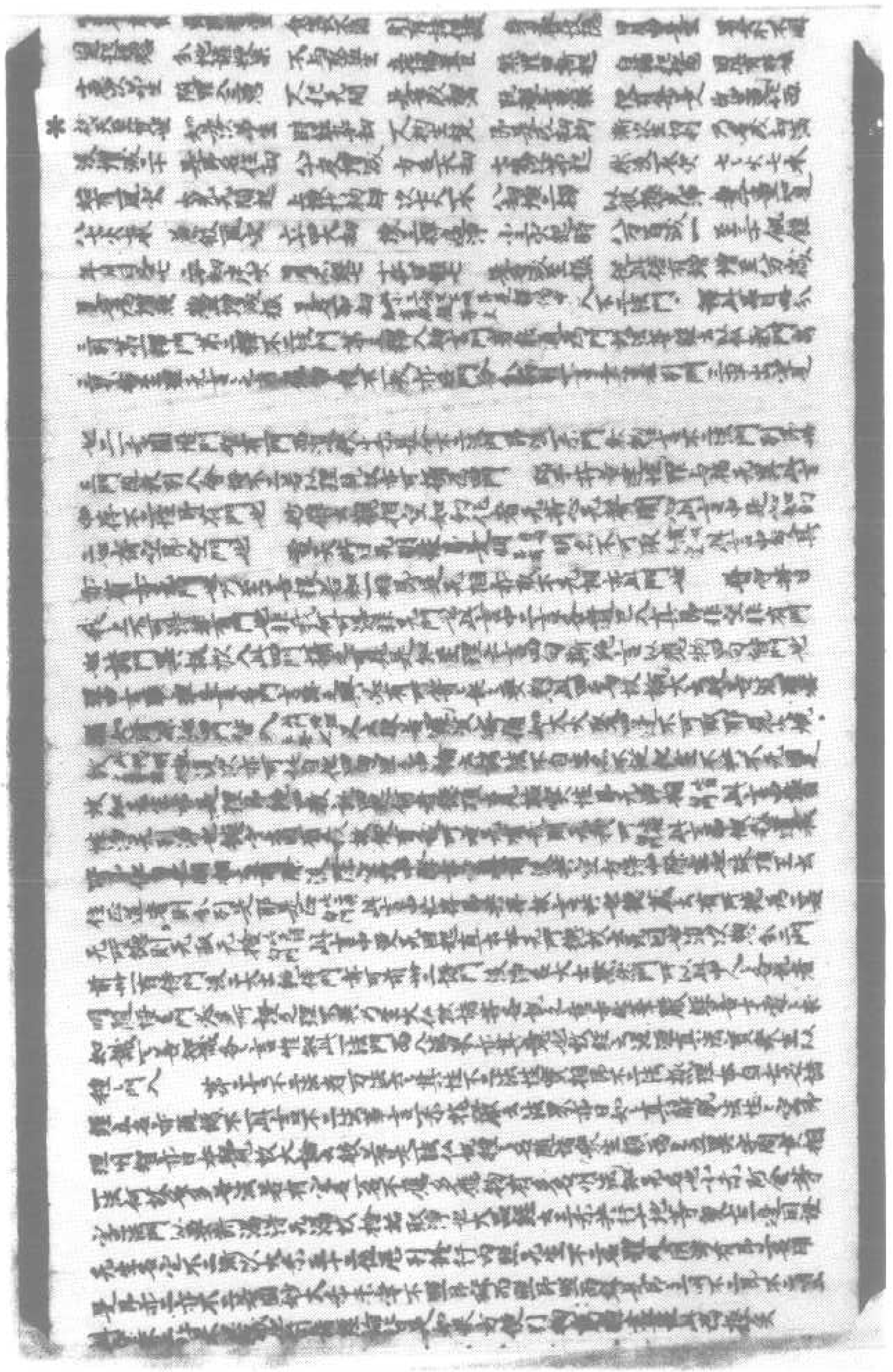

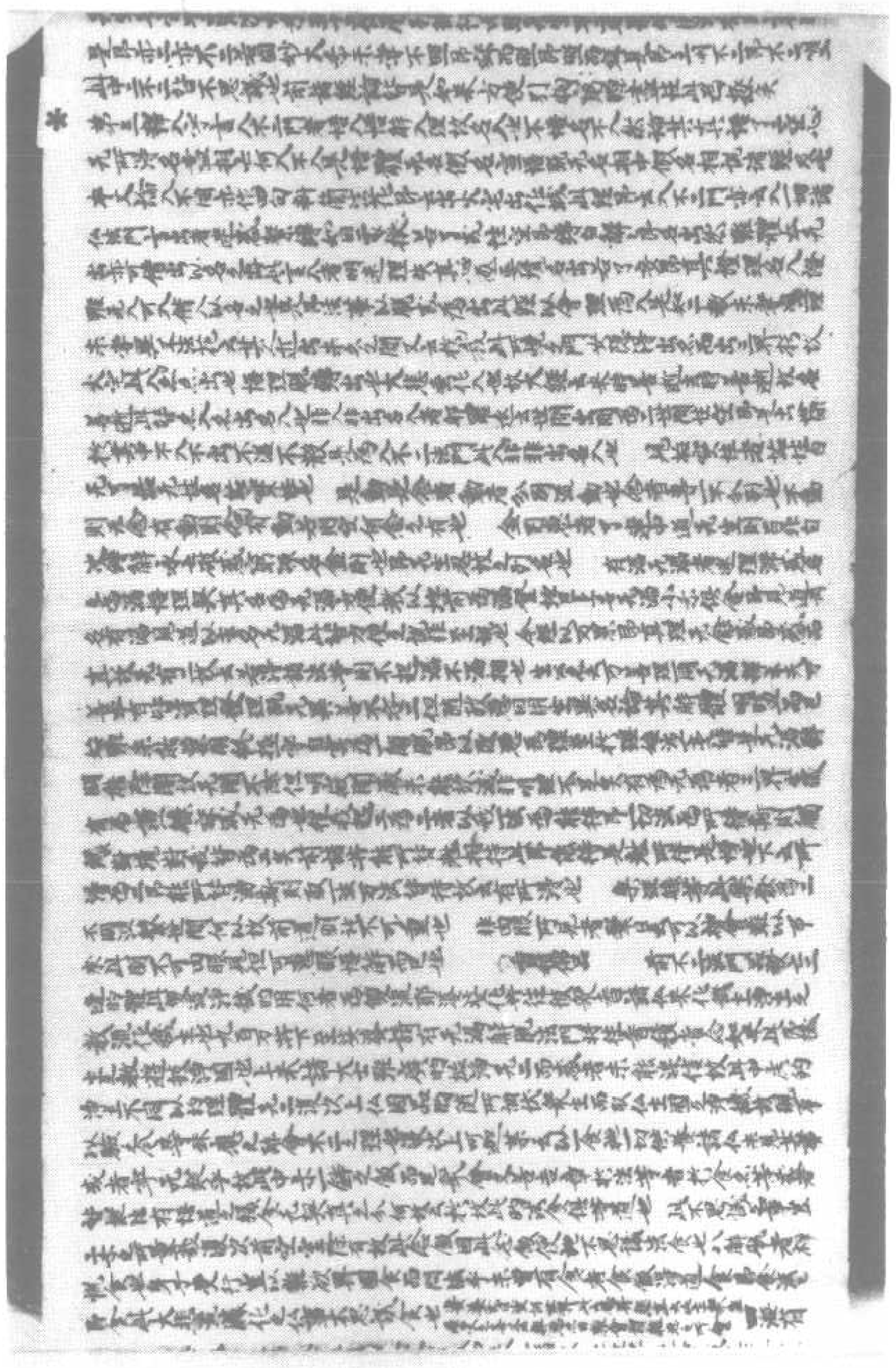

悅食也身子受行菩薩道以雜欲乳糜食而問諸子未曾有食者食飯清淨食者
即今供大悲法藏化之仏事不思議食也 妻婦等皆悅食乳糜身子之事不思議食也 四海有
海竿者四海龍王之稱故有可竿之龍王之香飯如來之稱故元意盡也元意盡故元意盡故元所食之
飯者即仏無礙元因時元限心然故今盛果之元限也
中道妻婦眷具可行故得此三味妙德元不異色即經云
經云眼耳鼻舌身意元心具足万德又大經云金剛寶藏元所
假說說雖殊於法而增理未易於其如教雖沖圓之旨多以
帳者帳有三種論頌云皆能極異數 [illegible] 此今他受養 [illegible]
[illegible] 今撮成故 [illegible] 又十西堂熟問於之思帳等流增上果 [illegible]
[illegible] 財子多通貫 不負者果汗 [illegible] 觀音是陰曲 [illegible]
元成時[illegible] 食盛果非芳 味增味等苦 [illegible] 多於彼國百千劫行者[illegible]
味增貪者善根大事行法施所利元種以[illegible] 餘沖之所不及世間[illegible]
[illegible]重自非能深智大何以慈悲[illegible]是即能行[illegible]
自利[illegible]不如清淨之如鐵之利他即清淨之不如鐵之
菩薩行品 此下高貴來意有多論出[illegible]
即之二者此經大宗淨之化人室說道別理似殊故[illegible]
見生尊是故字[illegible]別[illegible]
七日勝淨飯之事[illegible]
淨開悲者德產然與三乘道利[illegible]
[illegible]
大師明須[illegible]
多略等之以通經旨[illegible]
文三千一百又以此對治大四六衆成三万千又以對治貪[illegible]
[illegible]
[illegible]一百[illegible]
[illegible]
[illegible]

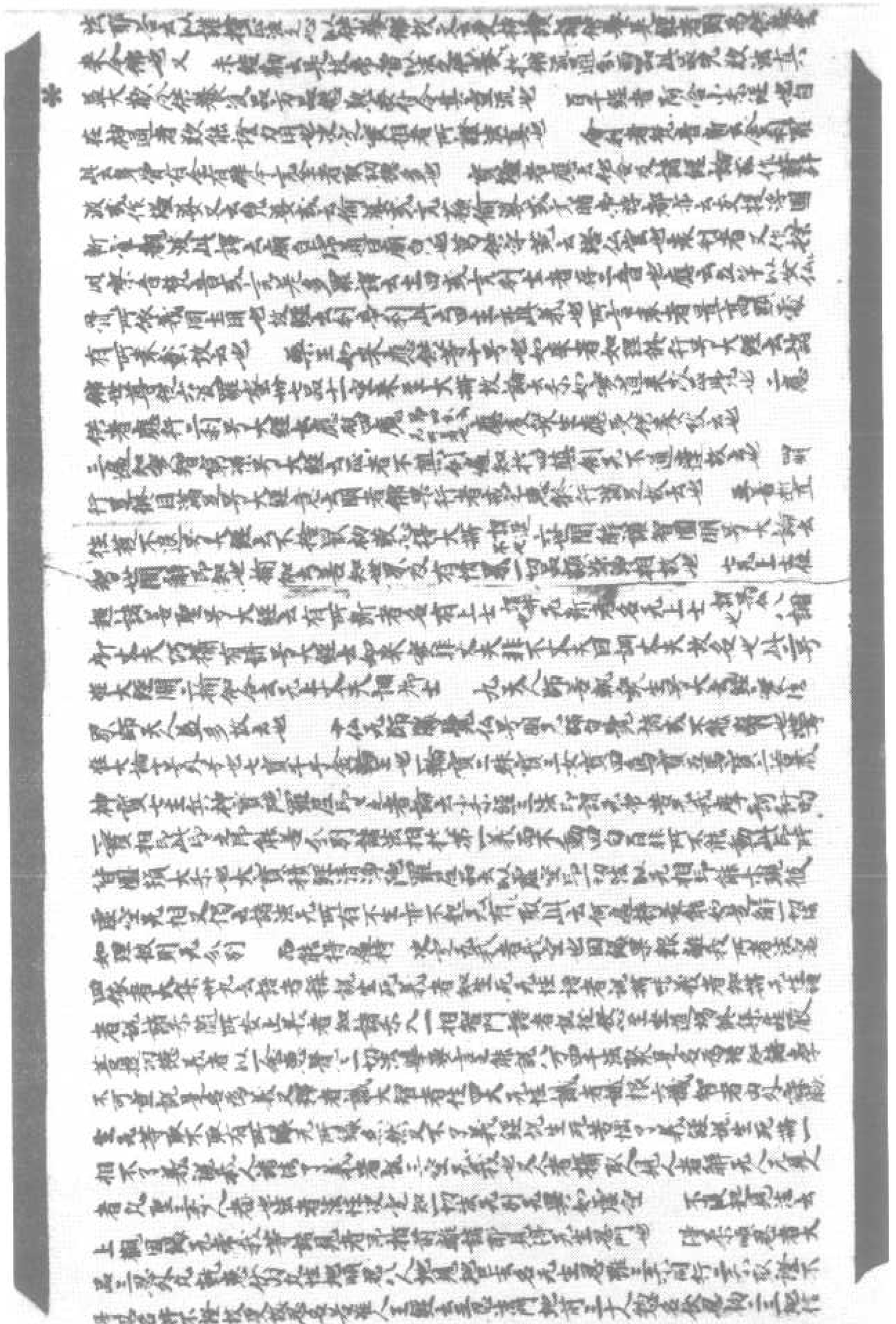

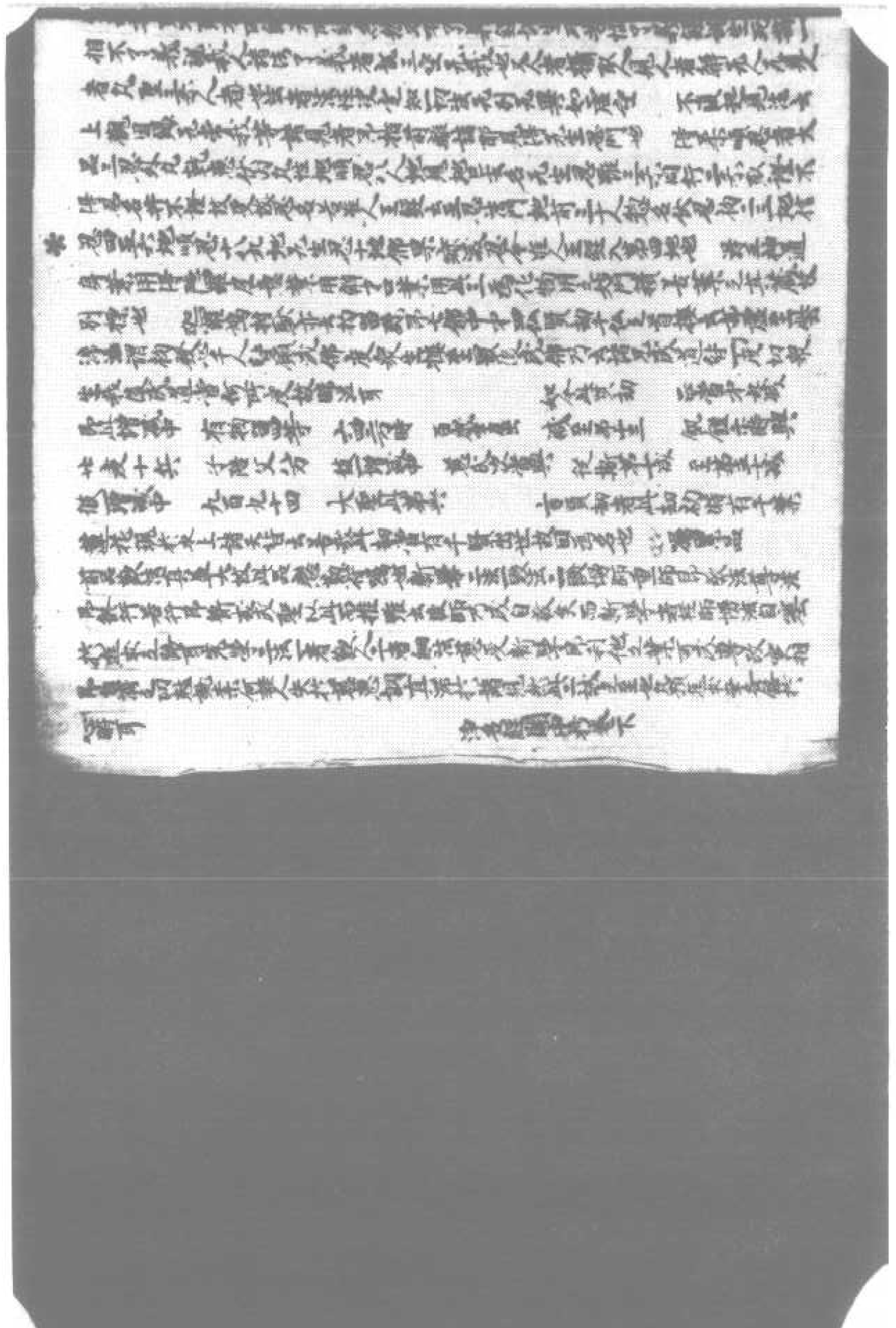

功成廣被德盈海岳无所不通无所不詣化群方義肯
等覺故次明　　者稱佛品利他既畢功資於己德行之立
故能息亂化衆而妙用騰奔絕慮幽微而顯現論明生道
之妙義備在於故次明　　菩薩行品　菩薩之道正以仰承菩
提習因為本如五尅體相應非能非所令明菩薩所行言无
盡解脫之道雖未窮於宗極而不離佛境故編為見阿閦佛
品結之以成義顯於此就此品中有四段并義段初至且置是
事明文殊倚敬承育慰問彼疾先明發遣見之因緣義二段居
士是疾尊可思不生以真有病是故我問問疾之由故三段
爾時文殊師利問維摩詰至令真實善明十種慰喻方使入
行義四段文殊師利居士說品明備調伏不住道真實行義
就前第一明承育問疾發遣相見因緣中有三句義段初文
殊　　文殊裏嘆於彼延言自卑
唯耶離大城明知來所之問疾
仰承聖旨竭窮引教造詣於彼義二段尔時長者維摩詰
念至无諸可育獨寢一段明斯之問疾之含顯其一化方便利事
於此維摩既為本生故宜顯其論宗之相關段可由互相景
鄉奇異言說之端義三段尔時維摩詰言善哉文殊說此段
明言必有端宗必有本故因緣來見之段以明因緣无主實相之
義　大段第二明寫起之由中有三句義段初至以大悲起患之由二

北一三五八號（騰四十七）淨名經科要文殊師利問疾品第五至囑累品第十四

明言必有端宗必有本故因緣來見之段以明因緣无主實相之
義　大段第二明寫起之由中有三句義段初至以大悲起患之由二
段　第四明調伏行中有四句段初至空病亦空明真觀實患
大段　第三明十種慰喻方便入行相別應無文約義顯可知大
所疾為何等相患滅本无為有起滅俱以對治因緣故亦之有疾
行二段是有疾菩薩以无所愛至無除惱病此者菩薩菩之譬明
教導方便行三段彼有病菩薩至設身有病而不永滅是名
方便明備對治二節患方便无畏行四段善薩應如是調伏其
心說品　正明真實調伏不住道行不可思議品　第六真實不
住道行既善調伏解慧分別離於分別故曰不思議就中有三段
一段初至於諸法中得法眼淨明不思議解根德　二段尔時長者
維摩詰問文殊師利至若實說者明不思議行德　三段是時大
迦葉聞說以下說品　明不思議境界相就前明不思議解根中有二
句一段初至是則戲論非正法也明不思議解離分別義　第
二段唯舍利弗法名寂滅說此明不思議解離於分別義就第
二不思議行中有二段初至鬼神會亦不迴住明不思議智慧自
在行二段維摩詰言唯舍利弗說此段明不思議方便无畏行
第三明不思議境界中有二段初至三善提心明非二乘人境
界義二段尔時維摩詰語大迦葉說尔明非信相境界義也
觀衆生品第七　　不思議之妙本於真際而真際元際豈有異
起生滅之相故次觀衆生品　廣上真觀實患證道行義
就中有三段并義一段初至段元住本至一切法明真際元際

趣生滅之相義故次觀眞實品　眞上眞觀實慈證道行品

毗中有三段弁義一從初至後元位等立一切法明眞際元際

行義二從尒時雖摩詰座中有一天女至而復樂於聲聞法乎

明際元所際而元所不際行三從舍利弗言世何以不轉女身說

品明元所不際故衆生實際而實際本會妙絶衆相元所得

義證道言寄義於世矣毗前明實際元際行中有二從物至菩薩

觀衆生苦若此也明衆生際即是實際元際義二從文殊師利

言說此段明脩實際元際行義毗大段第二明際元所不際行

中有二從初至則於佛法為增上慢明脩元所際雖和眞為行

義二從舍利弗問天女說此段明際元所際而元所不際會文

行義毗第三明衆生實際行元得所得義有三從初至元不

在者佛所說也明元轉不轉義二從舍利弗問天女久如當得已下說未

元沒生也明元生沒義三從舍利弗問天女久如當得已下說未

明元得所得義　佛道品第八　上明眞際元際而元不際

故能同達衆生為元不為道而合契眞緣斯通義均如來所

行之跡故次明之　佛道品毗中有三段弁義一從初至行於非道

是為通達佛道明既達衆生而元不為故能於号元号達而顯

順以能元号行義　二從於雖摩詰問文殊師利至永不能義元

上道意明行既元号故能於御元御耶命所御以隆道業樹德

於菩提義三從尒時會中有菩薩說此明德行自在元御元号

故能為而為而元為功元不備通達佛道義顯於此身毗前弁

元号行中有三子句物叢聞中弁元際行後結文約可知毗第

二弁元御行中有三子句從初至一切煩惱皆是佛種四弁元御

元号行中有三子句物叢聞中四弁元際行後結文約可知毗第

二弁元御行中有三子句從初至一切煩惱皆是佛種四弁元御

元号行樹德於塵勞二從日何謂也至則不能生一切智實心釋非

塵勞元以樹斯妙德義三從尒時大迦葉說此段明敬嘆真美

撫之自絶以處於下佛是之流義毗大段第三弁自在行元御

元号元不通達義中有二初長行明菩薩色身發問居發之狀

二偈頌以答發問自在元御元号元不通達義也

入不二法門品　既行德自在元御元号塵不通達故能行融真

極義存元外實契中道之致故次明入不二法門義故樹之

品自入不二法門義乃非一且略列卅三名數之別論法門雖卅有三語

其宗要不出於三前卅一毗法以明不二遣之於妄想文殊毗教

以明不二遣之於言說雖摩毗證以明不二遣之於微名融真際

妙絶圓通冲極真寄於註曉無美言不二者蓋是一實之異名

但真相元相非可以相示故一非一是以寄之於相以樹其況破令

返而合契故言不二法門義備之常擇香積品第十

既行離真極妙絶圓通而元外故能成就利他行為化之善

跡同於佛故借香積飯以為佛事以樹其相故次明香積佛品

毗中有四段弁義一從初至如衆香國土諸樹之香四明雖摩善

成毗利他行承香飯為佛事義　二從尒時雖摩詰問衆香菩

薩至普門之言乃入佛明彼此施化方便可為佛事不同義　三從

彼諸菩薩聞說是已至成毗衆生是為十明稱量利他行方便

增勝義四從彼諸菩薩日說品明注生陟去行義毗前第一雖

摩詰所香為佛事中有三子句從初至未曾有食明舍利弗意

增勝義四從彼諸菩薩日說品明注生淨土行義就前第一雖
學語身香為佛事中有三子句從初至未曾有食明舍利弗應
以生念雖學何而柳之評為身飯　第二從時維摩詰即入三昧
及三千世界明香積身飯義三從時彌即離城說此段明香飯為
佛事利義就第二明二四佛事方便不同義中有二段從初至皆
悉具足明彼國佛事方便行義二從彼諸菩薩問說此段明此
土佛事方便行義第三明稱量增勝有二子句從初至多於彼
土百千即行正明增勝義二從所以者何說此增段釋勝義下明生淨
土行文約知之也　菩薩行品
前利他行既又善化方便故能入諸佛法門成就淨土法身行方
便德但學而未窮所以稱為菩薩行故次明之也就此品中有四
段二從初至滅除一切諸煩惱垢盡法乃消明上利他行方便者
飯佛事為益之義二從阿難白佛言未曾有也至是名入一切
諸佛法門明諸佛所行佛事方便法門義三從菩薩又此門者
至盡力度化所不能作明菩薩入諸佛法戒就淨土法身行方便
義　第四從尒時衆會世界說未明菩薩所修盡元盡元尋
法門以顯不思議解脫功成於此就前明利他方便中有二段至
初皆悉受教衆坐已定非意所間非受所聞明雖學文殊所
論法要將說以會結終之說故与大衆共詣佛所義二從阿難白
佛言今所聞香說此段正明上佛事香飯利益義就第二諸佛
方便法門義中有二段初至无作无為而作佛事明略列諸佛
行方便功顯不同緣能差別義二從如是阿難說此段明佛事
雖一雖可言盡故總舉其要結之名義就第三明菩薩入諸法

行方便功顯不同緣能差別義二從如是阿難說此段明佛事
非一雖可言盡故總舉其要結之名義就第三明菩薩入諸法
門行方便中有三段初至增慧弁中不可思議正明入諸佛法門
戒就淨土法身行方便義二從何日佛我從今已往說此段明從
量增勝義就第四明菩薩所修明盡元盡元舉法門義中有四段
義二從初至還於彼土當念如來明衆香菩薩謝已不足柳楊
而請義二從佛告諸菩薩至是名菩薩不住元為廣明修不盡
有為不住元為行義三從又具稱德故至滅衆生病故不盡有
為正明盡不盡行法門差別殊能義四從諸正士說未明結勸
修行聞法歡喜供養讚嘆辭還本土義　見阿閦佛品第十二
行既得入諸法門故能不隨佛境界同法性現前相應故稱為
見故次明也實无彼此而示之有方故曰見阿閦佛品就此品中有
三段義二從初至難生不長諸惡法身平等而身无不身義二從
是時佛告舍利弗至亦不迎隆如本无異明淨土平等而土无
非土義三從尒時釋迦牟尼佛告諸大衆說此品明勸發備行義
就前明法身義中有二從初至若他觀者名為邪觀明法身實
相平等相二從尒時舍利弗問維摩詰汝於何沒說此前段明身
无生滅而无身不身就第二明淨土義中有二從初至但誠衆生煩
惱闇身明土无非土而真淨无殊義二從是時大衆湯你欲見
說此段明淨土平等相融彼此无增无減義就第三勸發備行
中有二從初至還復本處舉衆皆見明如來舉勸備行義二
從佛告舍利弗說此段明舍利弗發其可遇增敬加嘆勸發備

從佛告舍利弗說此段明舍利弗慶其所遇增敬加嘆勸發備
行義　　法供養品

此品部中第三明流通義就中有二初法供養品明勸發備行流
通義囑累品明付囑勸發流通義　　行既成就幹目法性堅固不
動斯乃可謂敬順諸佛教法善習相應稱扶久義要貫加此故
曰法供養就此品中有二段弁義後初至以是因緣福不可量明天
帝自慶所聞誓願說特以顯法養義二後佛告天帝遇去元
量說品明如來引往昔所備法供養行以爾法供養義就前
天帝興設明法供養中有二後品初至真已信者當為作必設
明天帝自誓興設法行二後佛言善哉說此段明如來述讚真
善殷量功德福多少義就如來引往昔所備顯法供養中有
三後初至當為說法之供養明出其興法供養人因緣義
二後即時月蓋王子行說至元量衆生得生天上明王子聞說
法供養現獲法利與法備行三後天帝時王寶蓋豈異人乎既
來明結會古今勸發備行義　　囑累品

理教既貴異以被時無利末代傳之於世故宜委之有在付誡之
言意存懇懇鍾疊非一故曰囑累就此品中有二後初至復當聞
策諸說法者令得是經備行付囑流通二後尒時四天王白佛
言說品　明教說付囑流通就前備行付囑流通有三後初
所應得利而為廣說明宣舉宗要付囑傳通義二後弥勒
當知菩薩有二相至而不果相分別是為二法明舉行法勸
教流通三後勅菩薩聞說是以說此段明弥勒及菩薩敬承
理旨奉行流通義就教說流通中有二前明四天王設外護行

二後即時月蓋王子行說至元量衆生得生天上明王子聞說
法供養現獲法利與法備行三後天帝時王寶蓋豈異人乎既
來明結會古今勸發備行義　　囑累品

理教既貴異以被時無利末代傳之於世故宜委之有在付誡之
言意存懇懇鍾疊非一故曰囑累就此品中有二後初至復當聞
當知菩薩有二相至而不果相分別是為二法明舉行法勸
教流通三後勅菩薩聞說是以說此段明弥勒及菩薩敬承
理旨奉行流通義就教說流通中有二前明四天王設外護行
流通後明內護長梅流通文約可知下明衆聞經慶慰之義

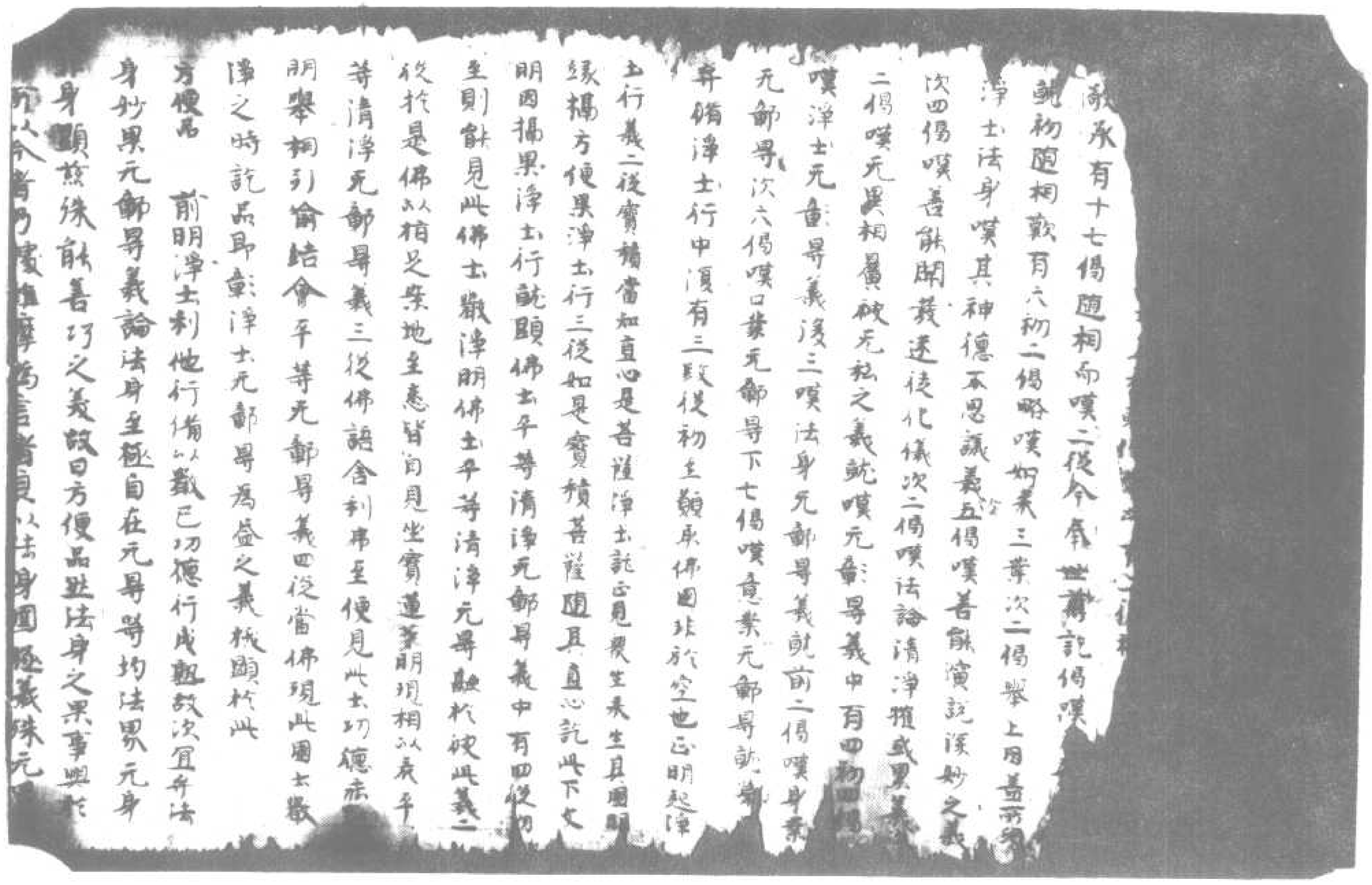

北一三五九號（致六十二）淨名經科要佛國品第一至文殊師利問疾品第五

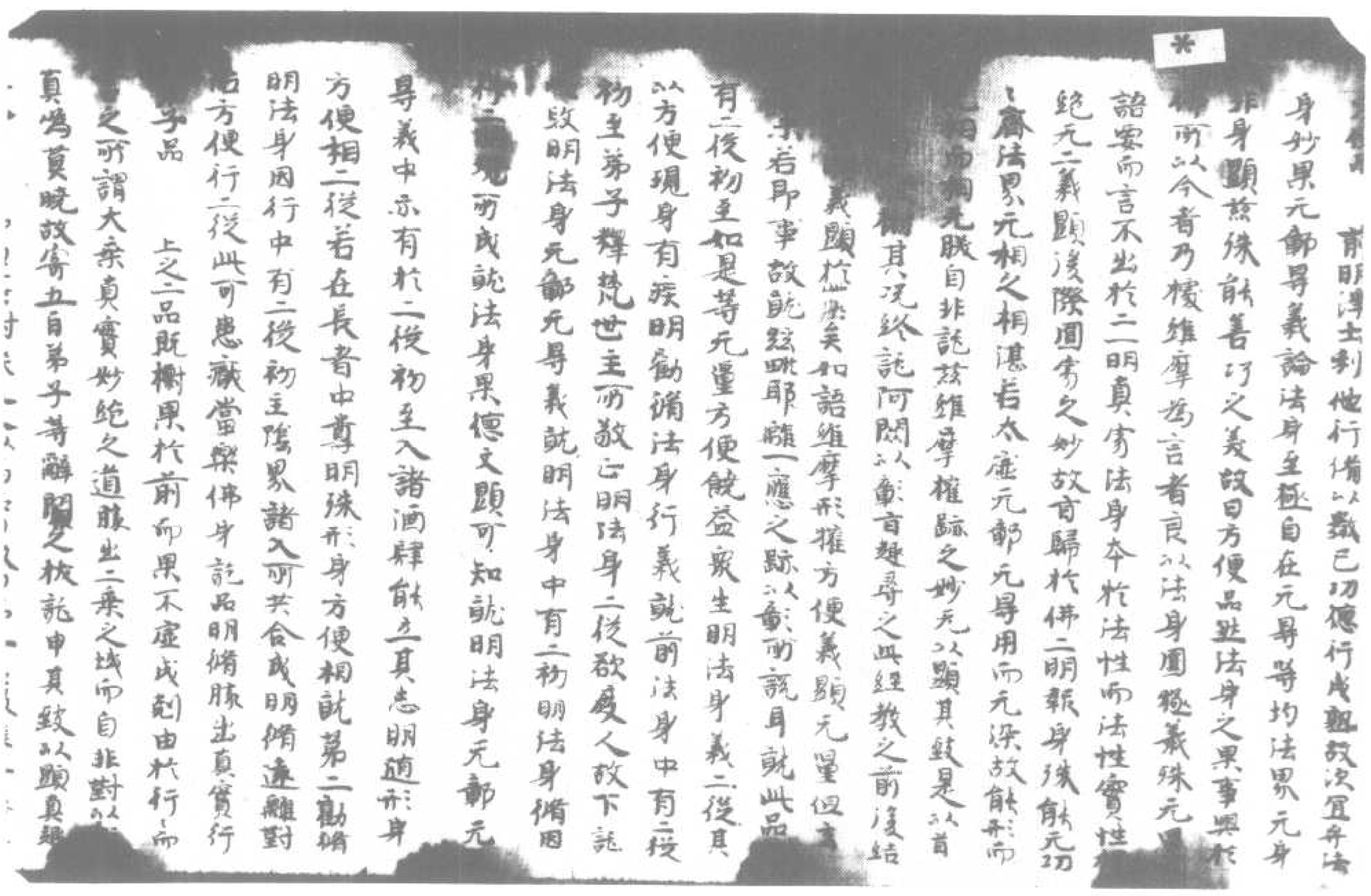

之所謂大乘真實妙絶之道勝出二乘之域而自非對以
真鴻賈曉故寄五百弟子譬辭[illegible]之枚就申其致以顯真[illegible]
任物調[illegible] 昂四其對缺之人以爲品目故曰弟子品敬雖五百[illegible]
德行樹望眷要唯斷十而上達之流猶抱帶慚愧辭在不勝
飲則義可知耳所以對明斯十者寄之以彰菩薩發心之行勝
妙非二乘境界故也以何爲勝菩薩悟真法空斛敵莫二故循
行對治所除二鄣雙剪是以第一明舍利弗既无勝空慧斛
不明未得法空故不能斷煩惱鄣　第二明目蓮雖真諦通
其相未能種有智尋不能明達故不能斷於智鄣此明所除
不同次行不同明菩薩之行最初之先要與但利自利々人爲美
故　第三明迦葉雖欲進循意存慧濟而意在元遠目深發
心與能救溺者哉雖復深進勉懃志存慧利如唯循空寄
静以自安而菩薩不住道行義无可舉故次　第四明須菩
提沉空滯有不能而已融之同轍故也雖復而已習行已成
不達藥根闕在於道益利他之行與之質由故
第五明富樓那闕於知機劍增情哉對兹以彰大士深達
之美雖如其患如不曉藥性竟何所復監康无方故次　第六明迦
旃延不達教有言有鑑儔之謬對之以彰大士高悟玄同故能
契宗之說雖復說不乖宗如情量有限言則不能无尋成
善說是以　第七明阿那律雖天眼現見之明而照相未融
有限有滯對兹以彰阿那律之失顯於如來无二之見朗達
无遺大士習同不異故能无尋善說十中前四明自利行次
三明利他行論行之與起於真備故後三明循相行在真備顯
事迹有所表而之有[illegible]

[illegible]重玄之會所以斯律之失顯於如來无二之見朗達
无遺大士習同不異故能无尋善說十中前四明自利行次
三明利他行論行之與起於真備故後三明循相行在真備顯
淨勉有所係而之有害故能深達真本曉於妄相之由可
謂患累不待遺而自亡至道不假缺而顯淨是以　第八明優
波離雖知罪相輕重犯以不犯而不達妄相之本生死之原故
對兹以彰其失顯於大士深達實相悟宗无遺方是真淨故
也雖知真宗无遺々由妄々想々既除顯之以淨而淨用則能
發於衆行々之本謂循出離淨哉之要是以　第九明羅睺
羅雖復出家奉持於戒而存勝負未滅彼此有功於所爲
非是清果之行故對兹以彰其失顯大士轉道殊津故能
非寔低元功於所爲始是真淨之妙耳真淨之德既與
契會圓宗无二之育習与佛同以成見義是以　第十阿難
爲如來而行不相應不名爲見故對兹以彰其種顯於大士悟
宗渊極雖未窮原而亦階其緒故稱真見之義備於此謂
相行互暎明斯要耳　其行要者何物明弟子智慧第一
在智明由於妙去々既不深勝慧何寄故舉無生以識行關耳
目連神通第一事元知尋故能朗達元滯今明於法不了說既
不會智鄣猶存勝復妄在故機所說以彰其失耳
大迦葉者頭陀第一少欲元著位居衆首綻發聖蹤導引緇
素播化內外最物之重今明志存元遠尋於取捨懸之目前夫
於貧被自既滯於我是何能濟拔沉淪與救者哉故説其
緇利之儀住故所行耳　須菩提者解空第一謂已悟達空

教權化以外憂物之重今明志存元遠哥於取捨懸之目前矣
於憂被自既滯於哉是何能濟枝沉淪與救首我故說真
福利之儀使彼而行耳　須菩提者解空第一謂已悟達玄
宗真空元即俗情況滯何能自返故欲遣彼因食以啓其懷今
明真俗兩存情滯仍固執空哥有存有亦宗有元互異孫
於玄中爲有平等元二真宗妙悟者我故因返跡耶正陳彼
周盤元慶元順齊等死二到引以曉之耳　富樓那者說法第
一自謂知幾善於開化道利之儀故安處林閒引彼始心不之
以正今明失在非知元崖之量事絕玄殊爲能審也故因老與
之說遊誤之甚以表於不足耳　迦旃延者論義第一自謂
深解聖說明闡教旨冀欲傳暉以別解釋貴通於未聞今
明教有權實宗有淺深何得以已膚近之懷仰幽玄之言
何詣也故因茲詳論擊其失意之極耳　阿那律者天眼第
一故守護如來含利自謂見徹於時更元迎者今明妄想之別
情周闇昧瞻視之流何能曉之於方外故因彼自詢之言以顯
其闕不足之失事顯然矣　憂波離者持第一自謂識達罪
相善能除犯悔　爲時俱諮訪請決兩段今明患累之興起於
妄想既不達本莫闕其緒塵本前緣弱義方甚頑迷增
理何所許自溺長津爲能教之於世故託茲森寄之情湯於忘
想之場表死識之趣因斯方知已謝於不足浮名懷來於有
餘耳　羅侯羅者特哉第一自謂深已清猶善於出離之道
顧省損捨榮位絕於恩祀之重泰脈繒位母斯至道歸趣
廣表慶利之深何須是遇今明不善取捨猶存勝負矣

顧省損捨榮位絕於恩祀之重泰脈繒位母斯至道歸趣
廣表慶利之深何須是遇今明不善取捨猶存勝負矣
彼此仍固羈縛出爲在故因短自衆之言詰其不足仲有
斯慨耳　阿難者多聞第一爲佛侍者自謂自覩尊顏親
飡聖教念侍有餘元慨群聖今明不達如來祕密之言法
身元爲至極常住故耳謬悟採目獲而不據故託斯侍之言
研之以窮引失抱璞之有在義顯於此耳　菩薩品
所以對斯諸菩薩等擊長耀首明於真趣大乘甚深妙行
真相穿絕隱而難測非唯二乘所不逮亦非教備方便大乘
行德相應境界故也以斯之妙故自非假跡於寄真爲之趣
元以可弁是以最勝對而立數耳　然衆既多而備數斯四真以
行要義顯於此故也要者是何凡爲大士必也仰習如來之行
自非明曉菩提玄穿之旨者義路之趣義與莫由故創回
弥勒以最義心之行雖漫義心如元自身相應真實之道
元上菩提剋會元於故次因　光嚴尊於異相德備之行望有
玄報並是非真之謂失在於此以最大士所疑元尋方相同軌
豈有殊二者哉故元錄非道元道不治即躡斯順故何行
而非道攝雖復自榮愈鍾旅行知不能縛於魔事由自不
鬼驅尋爲能教世解人鍾縛故次因　持世爲魔所魅而不
識其機故居在此以最大士能制於魔而安處魔境以弘道
化濟枝沉淪真德若此雖復制伏不消斷魔侶路導人之善
如元事等物慧事爲有限行成有滯何能法化衆生等被元
盡故次因　善總不達法化行成乃欲貴代時傳可謂近

[illegible]大士[illegible]化清被阮倫真德若此雖復制伏不消新魔任路導人之善如元亭等妙慧事兩有限行成有滯何能法化衆生等殺元

當故次因　善德不違法化行成乃敬賢於賢構可謂近而不普致闕在茲以彰大士解達真原脩道緣津化有所施動皆成則法化衆生等構妙益行要義顯攝茲故也　此四之中可以劇對弥勒而年昔明善權之行可以至極之妙者良以出於真性　真性澄湛古今莫易故致凡聖等一生死理樂百驗同帰顯久於不二故迷之者相累茲增以之為起為緣集行成而增有為悟之者息望歸宗顯之真實元可起滅之為滅元可滅義顯圓穿故曰善權是乙善權非起非滅非始非終元得不得豈有二相而言者哉故云一切衆生一切法至於弥勒皆如也義之妙也為可謂異于個以衆生情迷妄想顛倒起於分別故有遠順生死累縛解脫而遠生以縛相累之增傲稱為疑順滅以脫患累之息義顯真淨舉斯對治而言故云有發未發有消有得不得證不證實而言之障非破鑽粹非錄集妙絶衆相圓而至穿為可以發備得證而言之如能隱達斯趣乃可名為真發菩提行月故闡菩提經云發元可發是名發心驅之聖說義顯於此故因茲稱記舟得之德以歡其失顯於大士養驅元滯元得元證寘契真穿發心之義雖復發心如不達專倘粹順吉趣真實之行對治頻闡身心斷除諸德善根大累義非可尅是以　第二明於宪戮以不達真道即是實相之相真元不在尊餘斯通行元不順凡可施造元非是道

義非可尅是以　第二明於宪戮以不達真道即是實相之相真元不在尊餘斯通行元不順凡可施造元非是道陶鎔發裏成非在外故因其人情別我而遠悟來於菩提豈非我也以能真失顯於大士悟達窮亥自毒非外故斷除心自進念相應不捨於所行身雖復隨念相應不墮於時如不能轉於魔道迷即入正慶而不沒者真實遠離元邪尋之道為容可說是以第三明修世不達於魔為之所繞日不能制彼成伏不消化相乘既即從正增長道法增繞於世故也雖能化滅佛法而不能等心養敬深達大乘正濟之道者於元上菩提構化方便津通之路絶奥故宜遵於乎等大慈以隆深業是以　第四明於善德雖復存懷事慶而情滯世儀乘於真趣不會法施等構之要故因斯闡以為其極乘於大士至妙乎等法施之會等構之行功顯於此耳

文殊問義品　上明身義故此品已下次論正宗而言之所謂菩提妙道盡不盡解脫法門是以始從於此經終託見河閻佛品廣弁其相何者凡夫妙道之興起於真觀勝惠方便至順之善故創明調伏為趣行既調伏已於不別聆真穿出於愚置之城故次明不思議品耳　然不思議稱出於神玄之與迷於生死之原而實際元際故顯元所顯故次明　觀衆生品既達本際悟解玄津塵所不染自在元易故生滅所不能羈惠海所不能行顯道元外道集利群生品功專法雲慶因法界故次明通達佛道品　此生道元方妙顯殊能事慶盈與而歸宗變

文殊問疾品　上明廣義故此品已下次論正宗正命言之所謂菩
薩妙道盡不盡解脫法門是以始從此經終託見阿閦佛品
廣弁真相何者凡夫妙道之興起於貪觀勝惠方便至順之
善故創明調伏為趣行既調伏已於外別聆無貪寄出於思量
之城故次明不思議品　然不思議稽出於冲玄之奥是於
生死之原而實際元際故顯元所顯故次明　觀衆生品既達
本際悟解玄津塵所不染自在元号故生滅所未能羈惠辯所
不能行顯道元外道利群生品功著法雲廣開法界故次明
通達佛道品無生道元方妙顯殊能事冀塵興命歸宗莫
二是以異解同津殊途合趣詮謂雖衆其致一也故次明
入不二法門品無不二法門既是通玄之略達本爵貞惠悟斯
驗故動靜不殺真慘淳穢莫易真心道元不洽語默斯通

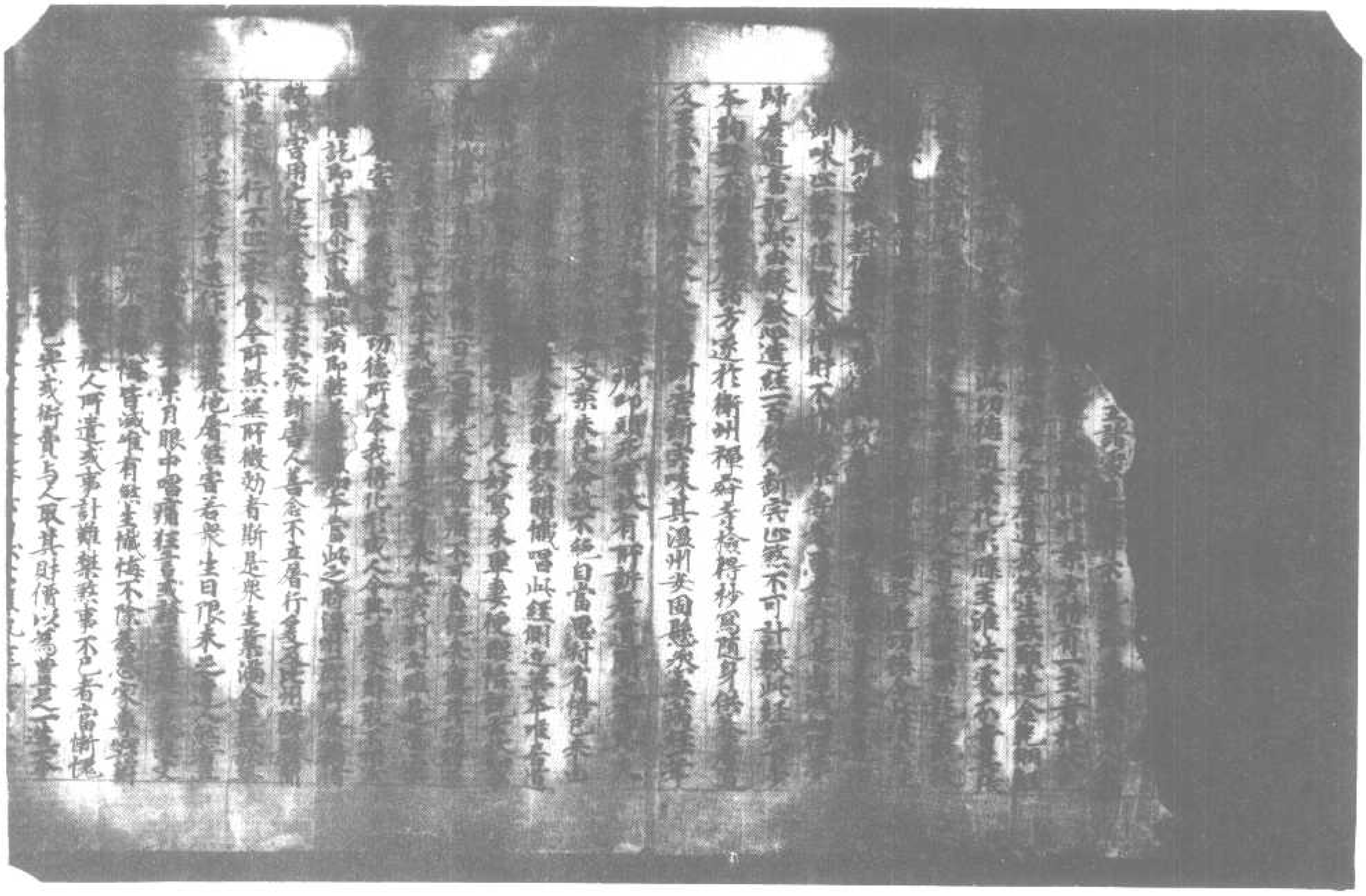

聲其聲滿說懺悔偈頌時信相菩薩從夢覺已至心憶念夢中所說
悔偈頌過後至旦出王舍城令時亦有光曜百千衆與菩薩俱往
耆闍崛山至於佛所至佛所已頂禮佛足右遶三迴却坐面敬心合掌請
仰尊顏以其夢中所說金鼓及聞懺悔偈頌向如來說
昨夜所夢至心憶持 夢見金鼓妙音光曜 其光大盛 明照於日 遍照十方
恒河沙界 又聞此光 得見諸佛 衆寶樹下 坐蓮華座 菩薩大衆 圍遶說法
見彼雜門 擊是金鼓 其鼓音中 說如是偈 是大金鼓 所出妙音 悉能滅除
三世諸苦 地獄餓鬼 畜生等苦 貧窮困厄 及諸有苦 是鼓所出 微妙之音
能除衆生 諸苦所逼 斷衆怖畏 令得解脫 猶如諸佛 得見所長 諸佛聖人
所成功德 離於生死 刹火猶增 如是衆生 所得功德 安及助道 猶如大海
是鼓所出 如是妙音 令衆生得 聲聞緣覺 諸佛光上 菩提勝果 佛光上輪
微妙清淨 復聞是光 不思議劫 演說正法 利益衆生 能令煩惱 消除諸苦
令心正念 諸佛世尊 亦聞是光 微妙之言 是大金鼓中 所出妙音 演令衆生
值遇諸佛 遠離一切 諸佛菩提 令衆生得 聲聞緣覺 諸天世人 及餘衆生
隨其所思 諸所願求 如是金鼓 所出之音 皆悉能滅 一切諸苦
除大地獄 猛火炎熾 焚燒其身 見有救護 當令安穩 悉能滅諸苦 令有衆生
諸苦所切 三惡道報 及以人中 如是金鼓 所出之音 悉能除滅 一切諸苦
光明光曜 光有救護 我今歸依 依佛菩提 令諸菩薩 令衆生得
生大慈心 離於生死 十方諸佛 現在世雄 兩足之尊 我本所作 惡不善業
令者懺悔 十方力前 不識諸佛 及父母恩 不解長法 造作衆惡 自恃種性
及諸財寶 威年放逸 作諸惡行 心念不善 所作惡業 隨心所作 不見其過
貪欲愚行 光知闇覆 親近惡友 煩惱亂心 毒蛇同隊 心生怨害 不知眠起
故作衆惡 翻近非聖 因生慳嫉 貪窮困厄 好諂作惡 繫縛於地 常有怖畏
不得自在 而造諸惡 貪欲恚癡 獲動其心 渴愛所逼 造作衆惡 依同惡食
及以女色 諸結惱熱 造作衆惡 身口意惡 所集三業 如是衆罪 今悉懺悔
或不恭敬 佛法聖衆 如是諸罪 今悉懺悔 或不恭敬 父母尊長 如是衆罪 如是衆罪
今悉懺悔 以光智故 誹謗正法 不知恭敬 父母尊長 如是衆罪 今悉懺悔 我今供養
無量所覆 憍慢放逸 回貪嫉妒 造作衆惡 如是衆罪 今悉懺悔 我今供養
光明光 是 三千大千 世界諸佛 我當救濟 十方一切 光明衆生 所有諸善
我當安慰 不可思議 阿僧祇劫 令住十地 已得安心 住十地者 悉令具足

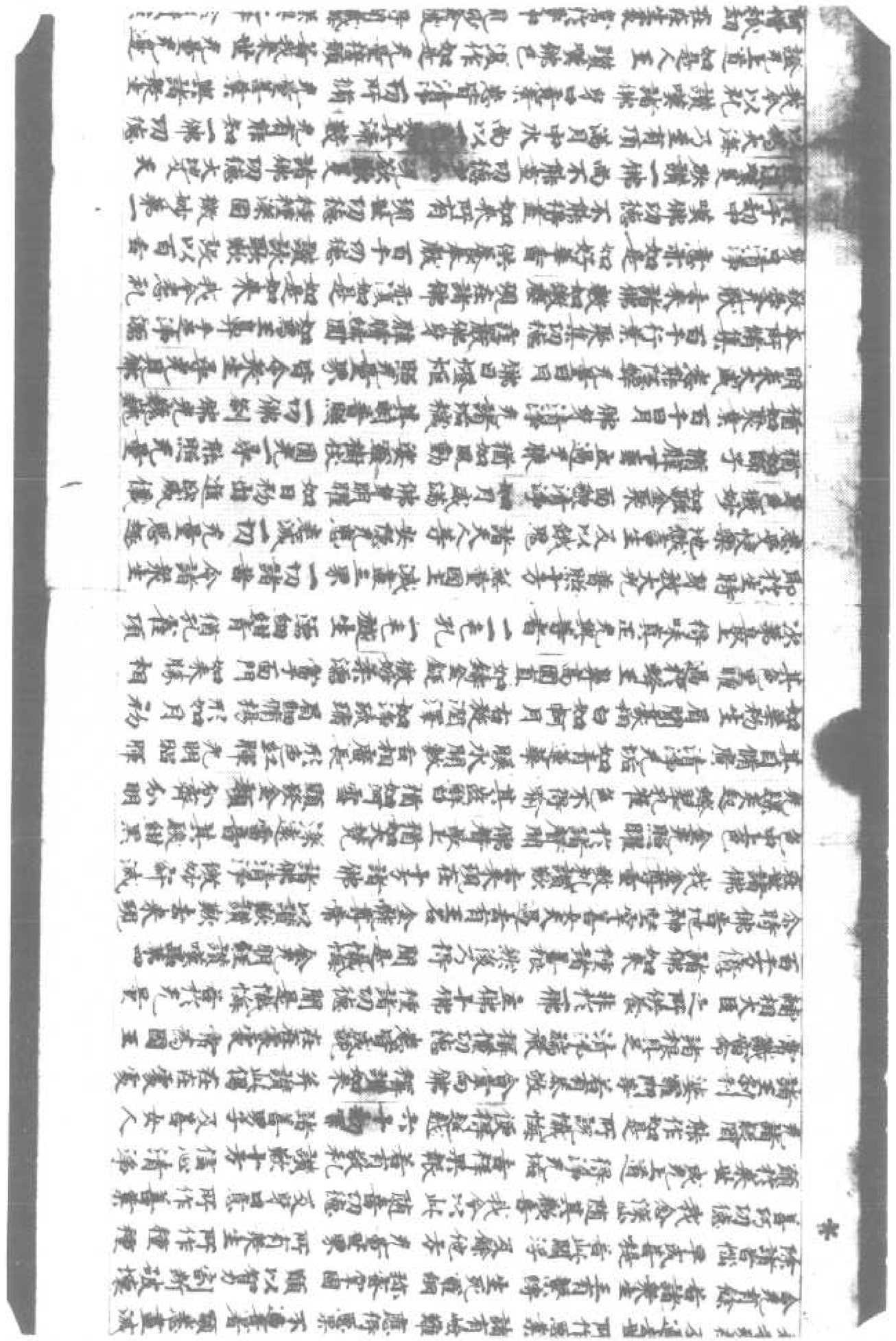

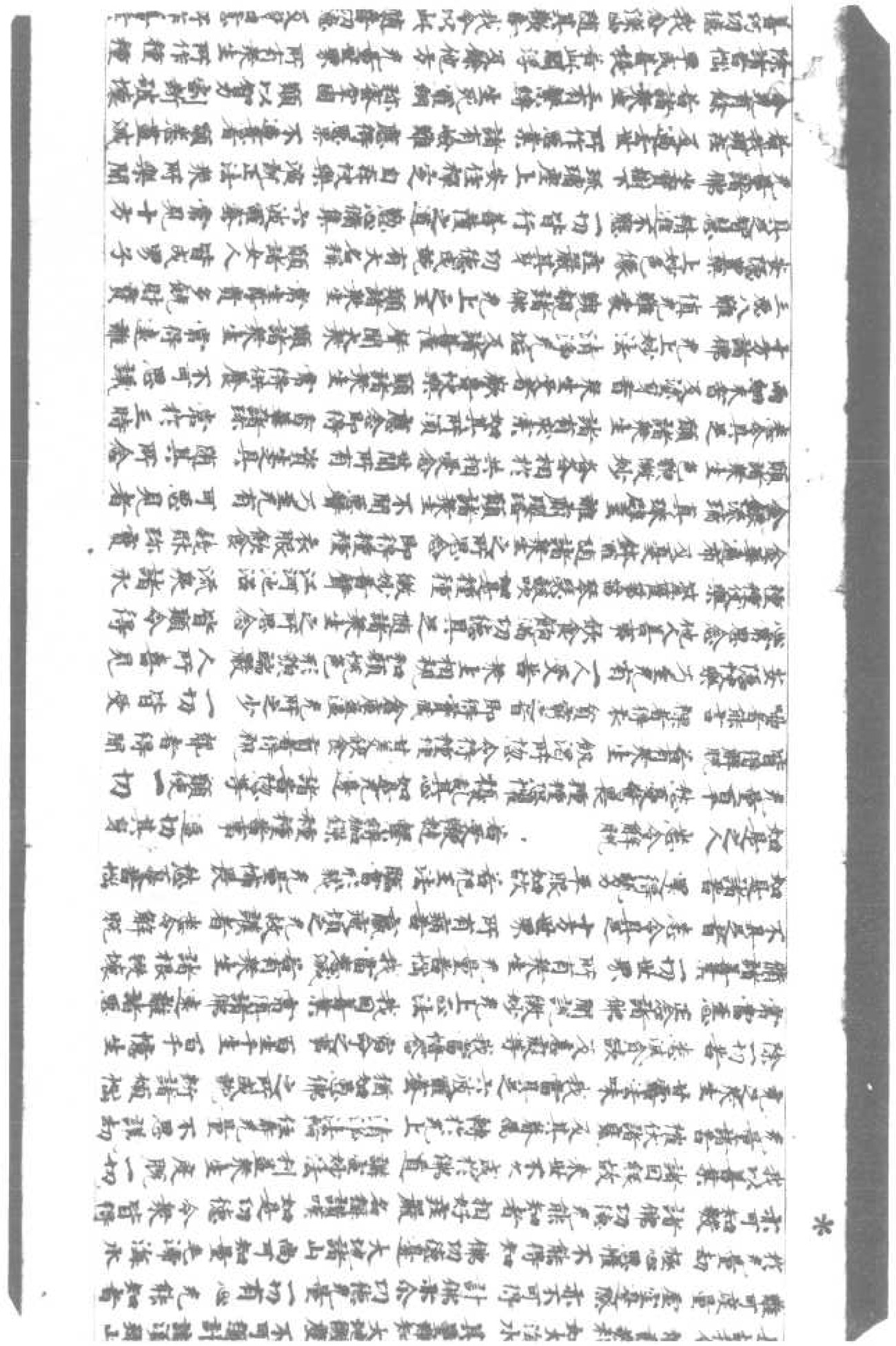

我今以此讚嘆諸佛 身口意業 悉皆清淨 一切所修 無量無邊 與諸衆生
證菩提 如是人王 讚嘆佛已 復作 如是 無量偈頌 為我來世 無量無邊
阿僧祇劫 在在生處 常於夢中 見如金鼓 得聞懺悔 深與之聲 金所讚嘆
而說法 願我來世 亦得如是 諸佛功德 不可思議 於百千劫 甚難得值
願我來世 無量之世 夜則夢見 盡則覺知 我當具足 修行六度 海枝衆生
無於苦海 然後我身 成無上道 令我世界 無與等者 拘尸金鼓 讚佛因緣
以此果報 當來之世 值遇如佛 得受記莂 并令二子 金龍金藏 常生我家
同共受記 各有衆生 無數眷屬 衆善過功 無所依止 我於當來 為是菩薩
能大救護 及保此愛 能除衆苦 悉令滅盡 施與衆生 諸善善根 我來來世
行菩提道 不計劫數 如是本願 以此金光 懺悔四緣 使我惡海 及以業海
頓悟大海 悉知無餘 我功德海 顯著成就 智慧大海 清淨其心 無量功德
助菩提道 猶如大海 珍寶具足 以此金光 懺悔身故 菩提功德 無金光等
無量無邊 無數清淨 我當來世 身無垢穢 功德成就 光明炎盛 於三界中
最勝殊特 諸功德力 無所減少 當度衆生 無量無邊
來世之劫 行菩提道 如昔諸佛 行菩提者 三世諸佛 淨佛國土 諸佛世尊
無量功德 令我來世 得此殊異 功德淨土 如佛世尊 信相當知 余時國王
金龍菩薩 則汝身是 余時二子 金龍金光 金汝二子 銀相等是

金光明經寶品第五

無行智慧 不能廣知 無量無邊 金光尊經 略而說之 要妙方便 種種因緣
無礙根故 起大悲心 我今演說 此妙經典 如我所解 知衆生意 是身虛偽
猶如聚沫 六入村落 諸賊所劫 一切自在 各不相知 眼根受色 耳分別聲
鼻嗅諸香 舌嚐於味 所有身根 貪受於觸 意根分別 一切諸法 六情諸根
各各自緣 諸塵境界 不行他緣 心如幻化 馳騁六情 而常為彼 分別諸法
猶如世人 聚走空聚 六賊所害 愚不知避 心常依止 六根塵界 各各自知
所圍之處 隨行所見 貪味甘法 常處諸根 隨逐貪著 無有休息 身常為惱 不可長養
知合而有 無有堅實 妄相故起 衰為微聞 假借空聚 地水火風 合集成空
隨時增長 共相殘害 猶如四蛇 同處一窟 四大毒蛇 其性各異 二上二下
諸方亦尒 如是蛇大 悉滅無餘 地水二蛇 其性沈下 風火二蛇 性輕上昇
四識二性 躁動不停 隨業受報 天人諸趣 隨所作業 而墮三有
水火風動 散滅陳時 大小不淨 盈流於外 體生諸垢 無可受樂 損棄塚間
如朽敗木 善女當觀 諸法如是 何處有人 及以衆生 本性空寂 無明故有
如是諸大 一一不實 本自不生 性無和合 以是因緣 我說諸大 從本不實
和合而有 無明體性 本亦不有 要相因緣 和合而有 無所有故 假名無明
是故我說 名曰無明 行識名色 六入觸受 愛取有生 老死憂惱 衆苦行業
不可思議 生死無除 輪轉不息 本無有生 亦無和合 不善思惟 心行所造
我斷一切 諸月錚等 以智慧力 裂煩惱網 五陰之舍 觀悉空寂 離無上道
微妙功德 開甘露門 示甘露路 入甘露城 震甘露鼓 令諸衆生 食甘露味
以大法雨 擊大法鼓 燃大法燈 雨勝法雨 我今稽首 一切惡緣 堅益第一
微妙法體 度諸衆生 於生死海 永斷三惡 無量善燈 煩惱燃燒 燒諸衆生
無有救護 無所依止 我以甘露 清淨美味 無上尊者 令離熱惱 於無量劫
遠離諸行 供養尊敬 諸佛世尊 堅牢精進 善逝之道 我於如來 真實法身
除諸所重 受如手足 頭目髓腦 所愛妻子 錢財珍寶 真珠瓔珞 金銀琉璃
種種異物

金光明經卷第一

金光明經四天王品第六之一

尒時佛沙門天王提頭賴吒天王毘留勒叉天王毘留博叉天王與諸侍從產起偏袒右肩
右膝著地胡跪合掌白佛言世尊是金光明微妙經典衆經之王諸佛世尊
之所讚歎念在最尊隱深妙功德常為諸天之所恭敬能令天王心生歡喜亦為諸
世之所讚嘆此經能照諸天宮殿是經能與衆生快樂是經能令地獄餓鬼畜生
諸河燋乾竭是經能除一切怖畏是經能却他方怨賊是經能除穀貴飢饉
是經能愈切疾病是經能令一切憂惱苦惱言之是經能
滅一切衆生業障遠百千劫惡世尊是金光明微妙經典若在大衆廣宣斯時我
等四天王及餘眷屬聞此甘露上法味增益身力心遠易說其諸威德世尊我等
四天能護正法備行正法為世法王以法世世尊我等四王
備尊之樓羅緊那羅摩睺羅伽以法法世遠離惡鬼精氣者世尊我等四王
大八部諸鬼神等及夜叉等百千鬼神以淨天眼遍於人眼常觀擁護此閻浮提
尊是故我等各護世王若此國土有諸衆生怨賊侵境飢饉疾疫種種災難
若有比丘受持是經我等四王當共勸請令是比丘以我力故疾往彼所國土郡縣廣

尊是故我等各讓世王若此國土有諸羅刹惡鬼饑饉疫疾種種變異
若有比丘受持是經我等四王當共勸請令是比丘以我力故疾往彼所國土部屬產
當流布是金光明微妙經典令如是等種種百千羅刹之事悉皆盡滅世尊如諸
國王所有土境是持經者若王其國是王應當復是人所聽受如是微妙經典聞
已歡喜復當讓念恭敬是人世尊我等四王須當勤心擁護是王及國人民為除
羅刹令得安隱世尊若有比丘比丘尼優婆塞優婆夷受持是經者諸人等有
能供給施其所安我等四王亦當令是王及國人民一切安隱其心悔世尊若
有四衆受持讀誦是妙經典若諸人王有能供養恭敬尊重讚嘆我等四
王亦當須令如是人王於諸王中常得第一供養恭敬尊重讚嘆亦令餘王
尚羨慕稱讚其善　令時世尊讚嘆讓世四天王等善哉善哉汝等四天過去
以曾供養恭敬尊重讚嘆諸佛所種諸善根既於正
法滅行正法以法治世為人天主汝等今日長夜利益我諸衆生行大悲心施
與衆生一切樂具能令諸惡勤與諸善以是義故若有人王能供養恭敬此金
光明微妙經典汝等正應如是讓念滅其苦惱與其安樂汝等四王及諸眷
屬乃至百千鬼神若能讓念如是經典者即是讓持去來現在諸佛
正法汝等四王及餘天衆百千鬼神與阿脩羅共戰鬪時汝等諸天常得勝利
汝等若能讓念是經者能調伏一切諸惡所謂惡賊飢饉疾疫若四部衆有能
受持讀誦此經汝等亦應勤心守護為除羅刹惡鬼施與安樂令時四王復白佛
言世尊是金光明微妙經典於未來世在所流布若國土城邑聚落村營國王
至愛若諸國王以天律治世復能恭敬至心聽受是妙經典并復尊重供養
給侍是經典四部之衆以是因緣我等時時得聞如是微妙經典聞已即得
增益勇力心進勇銳具諸威德是故我等及光音鬼神常當隱形隨是經所
流布處而作擁護令光明難來當讓念聽是經典諸國王等及其人民除其惡難
若令安隱他方惡賊亦使退散若有人王聽是經時除諸國怨敵興如是念當具四兵
壞彼國土世尊以是經典威神力故令時隣敵更有異心為作留難於其境界
諸衆惱亂疫病令時怨敵起如是等諸不事皆悉消滅令時惡鬼
等令時當與眷屬光音鬼等百千鬼神隱蔽其形為作護助令彼怨敵自
然退散起諸怖畏種種留難彼國兵衆尚不能到況復當能有所破壞
令時佛讚四天王等善哉善哉汝等四天力能擁護我百千億那由他劫所有
備集阿耨多羅三藐三菩提及諸人王受持是經恭敬供養者為消滅惡令
其安樂復能擁護宮殿舍宅城邑村落國土邊境乃至怨賊惡令得安隱亦令一切閻浮提內所有諸王
悔令得安隱亦令一切閻浮提內所有諸王邊境乃至怨賊惡令得安隱亦令一切閻浮提內所有諸王

令時佛讚四天王等善哉善哉汝等四天力能擁護我百千億那由他劫所有
備集阿耨多羅三藐三菩提及諸人王受持是經恭敬供養者為消滅惡令
其安樂復能擁護宮殿舍宅城邑村落國土邊境乃至怨賊惡令得安隱亦令一切閻浮提內所有諸王
悔令得安隱亦令一切閻浮提內所有諸王邊境乃至怨賊惡令得安隱亦令一切閻浮提內所有諸王
國王所有土境是持經者若王其國是王應當復是人所聽受如是微妙經典聞
已歡喜復當讓念恭敬是人世尊我等四王須當勤心擁護是王及國人民為除
羅刹令得安隱世尊若有比丘比丘尼優婆塞優婆夷受持是經者諸人等有
能供給施其所安我等四王亦當令是王及國人民一切安隱其心悔世尊若
有四衆受持讀誦是妙經典若諸人王有能供養恭敬尊重讚嘆我等四
王亦當須令如是人王於諸王中常得第一供養恭敬尊重讚嘆亦令餘王
尚羨慕稱讚其善　令時世尊讚嘆讓世四天王等善哉善哉汝等四天過去
以曾供養恭敬尊重讚嘆諸佛所種諸善根既於正
法滅行正法以法治世為人天主汝等今日長夜利益我諸衆生行大悲心施
與衆生一切樂具能令諸惡勤與諸善以是義故若有人王能供養恭敬此金
光明微妙經典汝等四王及諸眷
屬乃至百千鬼神若能讓念如是經典者即是讓持去來現在諸佛
正法汝等四王及餘天衆百千鬼神與阿脩羅共戰鬪時汝等諸天常得勝利
汝等若能讓念是經者能調伏一切諸惡所謂惡賊飢饉疾疫若四部衆有能
受持讀誦此經汝等亦應勤心守護為除羅刹惡鬼施與安樂令時四王復白佛
言世尊是金光明微妙經典於未來世在所流布若國土城邑聚落村營國王
至愛若諸國王以天律治世復能恭敬至心聽受是妙經典并復尊重供養
給侍是經典四部之衆以是因緣我等時時得聞如是微妙經典聞已即得
增益勇力心進勇銳具諸威德是故我等及光音鬼神常當隱形隨是經所
流布處而作擁護令光明難來當讓念聽是經典諸國王等及其人民除其惡難
若令安隱他方惡賊亦使退散若有人王聽是經時除諸國怨敵興如是念當具四兵
壞彼國土世尊以是經典威神力故令時隣敵更有異心為作留難於其境界
諸衆惱亂疫病令時怨敵起如是等諸不事皆悉消滅令時四天王白佛言
世尊我等四王當知此閻浮提八
萬四千城邑聚落八萬四千諸人王等各於其國娛樂快樂各各於國而得自在
自所有珍財珍寶各各自足不相侵奪如其宿世所備集業隨業受報不生慳
心貪求他國各各自生利益之心生於慈心安樂之心不詐諂心不破壞心無繫
縛心無楚撻心各於其王自生愛樂上下和睦猶如水乳心相愛念增諸善根以
是因緣故此閻浮提安隱豐樂人民熾盛大地沃壤陰陽和調時不愆序日月
星宿不失常度風雨隨時無諸災橫人民豐溢自足於財心無慳吝皆悅豫
行十善其人壽終多生天上受富貴樂滿增益天衆若未來世有諸人王聽是經
典及供養恭敬受持是經四部之衆是王則為安樂利益汝等四王及餘眷屬無量
百千諸鬼神等何以故汝等四王若得時時聞是經典則為已得聞
味增益身力心進勇銳具諸威德是諸人王若能至心聽受是經典則為已能
養於我若供養我則是供養過去未來現在諸佛若能供養過去未來現在
諸佛則得無量不可思議功德之聚以是因緣是諸人王應得擁護及后妃婇
女中宮眷屬諸王子等亦應得護無惱消滅快樂熾盛賤貴男女隱消
淨光諸災變讓怪之神增長威德亦受無量微妙快樂是諸國王所有人民
悉受種種無欲之樂一切惡事悉皆消滅　令時四天王白佛言世尊若有人王欲得擁護身及后妃婇女諸王子等宮殿屋宅得第一護身所王須最尊殊
勝長不可思議王者功德欲得擁護身及后妃婇女諸王子等宮殿屋宅得第一護身所王須最尊殊
諸善事世尊如是人王不應放逸貪著財寶其心應生恭敬誠下之心應當莊嚴第一微
妙最勝宮殿種種香汁持用灑地散種種華散大法坐師子之座敷以無量種種
衆物而為莊飾張施種種無數微妙幡幢寶蓋清淨以香塗身身無垢穢好淨衣
環珞自嚴坐小卑座不自高大除去自在離諸放逸離下自卑除去憍慢正
聽受如是妙典於所說法者生世尊想猶如佛世尊內后妃王子祿食養侍生慈愍心
和顏悅色諸勸以種種供養之具供養法師是王令時既得化已即生無量歡喜
樂心懷悅豫猶如日明不生疲倦多作利益於所說法者猶生世尊令時
令時佛告四天王令時人王應當自淨離諸之衣種種瓔珞莊嚴敷侍
微妙上妙服飾容儀不失常則將出恭迎所說法之人何以故是王如是隨其樂生事
尊之中即是供養值遇百千億那由他諸佛世尊猶得超越如是等劫生死之難
猶於未來世令時初中常得封受轉輪王位隨其步步未得如是殊勝功德不可思

不能有無光量鬼神所使不得聞此正法皆甘露味失人法利光有勢力及
以威德減損天衆增長惡趣世尊我等四王及光量鬼神捨其國土不但我等
亦有光量守護國土諸舊善神皆悉捨去我等諸天及諸鬼神既捨離已其國
當有種種災異一切人民失其善心唯有繫縛瞋恚鬪諍互相破壞多諸疾
疫彗星現恠孛星墜落五星諸宿違失常度兩日並現月傍蝕白黑惡氣數
出現大地震動發大音聲暴風惡雨晝日不有鮫杀多貴氣雜濁錢多有他
方怨賊侵掠其國人民多受苦惱其地光有可愛樂憂世尊我等四王及諸
光量百千鬼神并守國土諸舊善神遠離去時生如是等光量悉皆世尊
若有人王欲得自護父王國土多受安樂欲令國王一切衆生悉皆成就具足
樂欲得摧伏一切外敵欲得擁護一切國土欲以正法正治國土欲得除滅衆生
怖畏世尊是人王等應當畢定聽是經典及施供養讚歎受持是經典者
我等四王及光量鬼神以是法食善根因緣得服甘露光上法味增長身力
心進勇猛增益諸天何以故由是人王至心聽受是經典故如諸梵王既出
欲論釋提桓因種種善論五通之人神仙之論世尊梵天釋提桓因及諸神仙
雖有百千億那由他光量勝論是金光明於中最勝所以者何如來說是金
光明經為衆生故為令一切闡浮提內諸人王等以正法治為與一切衆生安樂
欲令護一切衆生欲令衆生光諸苦惱光有他方怨賊棘刺所有諸惡皆悉
不向欲令國土光有憂惱以正法教光有諍訟是故人王各於其國土應當法
炬熾然正法增益天衆我等四王及光量鬼神闡浮提內諸天善神以是因
緣得服甘露法味光之得大威德進力具足闡浮提內安隱豐樂人民熾
盛安樂其愛復於來世光量百千不可思議那由他劫常受微妙第一快樂復
得值遇光量諸佛種諸善根然後證成阿耨多羅三藐三菩提得如是等
光量功德是如來正遍知說如來過於百千億那由他諸梵天等以大慈
力故亦過光量百千億那由他釋提桓因以善行力故是故如來為諸衆生
演說如是金光明經若聞浮提一切衆生及人王世間出世間所作國事所
造世論皆同此經欲令衆生得安樂故釋迦如來示現是經應當流布
世尊以是因緣故是諸人王應當畢定聽受供養恭敬尊重讚嘆是經令
時佛復告四天王決等四王及餘眷屬光量一日千那由他鬼神是諸人王
若能至心聽是經典恭養供敬尊重讚嘆決等四王亦應擁護滅其衆
衆而與安樂若有人能廣宣流布如是妙典於人天中大作佛事能大利益
光量衆生如是之人決等四王及當擁護莫令他緣而得擾亂令心澄淨受
於快樂讀誦當得廣宣是經令時四天王即從坐起偏袒右膝善地長跪

光量衆生如是之人決等四王及當擁護莫令他緣而得擾亂令心澄淨受
於快樂讀誦當得廣宣是經令時四天王即從坐起偏袒右膝善地長跪
合掌於世尊前以偈讚曰　佛月清淨　滿足莊嚴　佛日照曜　放千光明
如來面目　衆生明淨　慈白光焰　如蓮華根　切德光量　猶如大海
智淵光邊　法水具足　百千三昧　光有缺減　是下平滿　千輻相現
足指網縵　猶如轉王　光明晃曜　如寶山王　微妙清淨　如練真金
所有福德　不可思議　佛功德山　光有邪等　我今敬礼　佛真法身　猶如虛空
應物現形　如水中月　如來如化　是故我今　稽首佛月
小時世尊　以偈答曰　此金光明　諸經之王　甚深微妙　為无有上
十力世尊　決等四王　應當勤護　以是因緣　是深妙典
能與衆生　光量快樂　為諸衆生　安樂利益　故久流布　於閻浮提
能滅三毒　大千世界　所有惡趣　光量諸苦　閻浮提內　諸人王等
心生慈愍　正法治世　若能流布　此妙經典　則令其王　安隱豐熟
所有衆生　患受快樂　若有人王　欲令豐盛　及其國土　欲令豐盛
應當至心　淨樂洗浴　往法會所　聽受是典　欲令已身　是經能作　所有善事
摧伏一切　內外怨敵　須能除滅　光量佛長　是諸經王　能與一切
光量衆生　安隱快樂　群如寶樹　在人宅中　悉能出生　一切珍寶
是妙經典　亦復如是　悉能出生　諸王功德　如清涼水　能除渴乏
悉在手手　隨意所用　是金光明　常為諸天　恭敬供養　亦為諸世　四天大王
威神勢力　微妙經典　是金光明　亦復如是　隨意能與　諸王法寶
亦有百千　之所護持　十方諸佛　常念是經　若有演說　稱讚善哉
心生歡喜　光量鬼神　從十方來　權護是人　若有得聞　是妙經典
聽是經典　踊躍光量　閻浮提內　光量大衆　皆悉歡喜　集聽是法
白佛言世尊我從昔來未曾得聞如是微妙甚深法
喜深淨流攝身戰動支體怡解須臾光量不可思議其是妙樂以天等
陀羅華摩訶曼陀羅華供養奉殺於如來上作如是等供養佛已須
臾白佛言世尊我等四王各各自有五百鬼神常當隨逐是諸法者而為
守護　金光明經大辯神品第七　令時大辯神白佛言世尊是諸法
者我當益其樂說辯才令其所說隨順次第善得大智若是經中有
失文字句義遺錯我能令是說法比丘次第還得能與穩特令不忘失若

白佛言世尊我等四至皆自有五百聲聞常隨逐是說法者為
守護　金光明經大辯神品第七　尒時大辯神白佛言世尊是說法
者我當益其樂說辯才令其所說莊嚴次第善得大智吾是經中有
失文字句義遠離我能令是說法比丘次第還得能與憶持令不忘失若
有衆生於百千佛所種諸善根是說法者為是等故於閻浮提廣宣流
布是妙經典令不斷絕復令无量无邊衆生得聞是經當令是等得住
利不可思議大智慧聚不可稱量福得之報善解无量無邊方便善能
辯暢一切諸論善知世間種種伎術能出生死得不退轉於菩提得阿耨
多羅三藐三菩提　金光明經功德天品第八　尒時功德天白佛言世尊是
說法者我當隨之所須之物衣服飲食卧具醫藥及餘資生供給是人令無
少乏心安住晝夜歡樂正念思惟是經章句分別深義善育衆生於百千
佛所種諸善根是說法者為是等故於閻浮提廣宣流布是妙經典令
斷絕是諸衆生聽是經已於來世无量百千那由他劫常在天上命終
樂值遇諸佛速成阿耨多羅三藐三菩提三菩提者為聲聞緣覺及餘世尊我已
於過去賢華功德海孫金山照明如來應供正遍知明行足善逝世間解
上士調御丈夫天人師佛世尊所種善根是故我今隨所念方隨所和者
隨所至方命无量百千衆生受諸快樂若我眠覺食資生之具金銀七
寶真珠琉璃珊瑚琥珀璧玉可具意无所乏者有人能擎金光明微妙經典
為我供養諸佛世尊三稱我名燒香供養供養佛已別以香華種種美味
供施於我灑殿諸方當如是人即能聚集資財寶物以是因緣增長地
味地神諸天悉得歡喜所種穀米麻麥藥草滋茂樹神歡喜出
生死无量種種諸物我時慈念諸衆生故多與資生所須之物世尊於此
化方毗沙門王有城名曰阿羅婆陀其城有國名德華光於是國中有最勝國
名曰金幢七寶極妙此即是我常以住處喜樂有國名德華光於是國中有最勝國
於自所住處愛應淨掃灑洗浴其身著鮮白衣妙香塗身為我至堅牢
牢固堅實華瑞瑞世尊名号礼拜供養燒香散華赤檀末香
以香華種種美味供施於我散灑諸方尒時當所如是言
流利宣揚邪遮利　三昧陀遮　摩訶摩訶羅伽帝　三昧陀毗陀那伽
摩訶迦梨波帝　波　婆　阿　婆三昧　陀　脩伽梨宣揚
阿波那遮摩帝　摩訶毗訶羅　摩訶那帝　摩訶毗訶羅伽帝　三昧陀毗陀那伽
三昧陀　阿　他　阿　者　婆羅反　是陀頂章句畢定吉祥真實不虛
若行衆生及中善根應當受持讀誦道利七日七夜受持八戒朝暮淨
心香華供養十方諸佛常為已身及諸衆生四向具足阿耨多羅三藐三菩
提作是誓願令我所求皆得吉祥自於所居房舍屋宅淨潔掃除香泥
塗地以種種華香布散
其地以待於我我於尒時如一念頃入其室宅即坐其座經此日夜令此居
室吉祥已善備掃灑香泥塗地燒香散華以種種伎樂若鼓若琴若笙若箜篌若琵琶一切
所須即得其是悉受伎樂若能以此所作善根最勝之力迴與衆生
皆悉身本遠其人於所作處至心誦念
如是等諸佛世尊其名曰寶勝如來光
如來金剛牢固堅實如來金山寶蓋如來金華敷光明王如來金華光明
相如來無量力如來無量光如來無量相如來無量
莊嚴如來無量聲如來無量光如來無量
金光明經堅牢地神品第九　尒時地神堅牢白佛言世尊是金光明經若現在
世若未來世在在處處若城邑聚落若山澤空處若王宮宅世尊所是
經典所流布處是地分中數師子座令說法者坐其座上當當說是
妙經典我當在中當作宿衛隱蔽其身於法座下頂戴其足我聞法已
得眼甘露光上法味增益身力而此大地深十六萬八千由旬從金剛際至
海地上悉得衆味增長具足豐壤肥濃過於今日以是之故閻浮提內
藥草樹木根莖枝葉華果滋榮茂盛衆生食已增
長壽命色力辯安六情諸根具足通利威德顏貌端嚴殊特成就如是
種種善已所作事業多得成辦有大勢力精勤勇猛是故世尊閻浮
提內安隱豐樂人民熾盛一切衆生多受快樂應心適意隨其所樂是
諸衆生得是威德大勢力已能供養是金光明經及恭敬供養受持經
者四部之衆我於尒時當往其所為諸衆生受快樂故請說法者廣
令宣布如是妙典何以故世尊是金光明若廣說時我及眷屬所得
功德倍過於常增長身力心進勇銳世尊我眼甘露光上味已閻浮
提地堅廣七千由旬豐饒信樂世尊如此大地衆生所依悉能增長一切所須
物已令諸衆生隨意所用受於快樂種種飲食衣服卧具宮殿屋宅樹木
林苑河池泉井如是等物因依於地悉皆具足是故世尊是諸衆生應知
我恩應作是念我當畢定聽受是經供養尊重讚歎作是念已即便
住處若城邑聚落舍宅空地往法會所聽受是經即聽受已畢竟所受應
白佛言世尊我等四王當護是經令無魔障

林苑河池衆華如是等物回係於地悉皆具足是故世尊是時衆生為如
我恩應作是念我當罪之聽受是經佛滅後尊重讚歎作是念已即從
住處舍城邑聚落舍宅空地往法會所聽受是經即聽受已還其所住各各
相慶作如是言我等今者聞此甚深光上妙法已為得取不可思議功德之聚
值遇光上諸佛三惡道報已德解脫於未來世常生天上人中受樂是諸衆
生各於住處舍宅為他人演說是經若說一偈一頌若復稱歎一佛菩薩一四
句偈乃至一句及稱是經首題名字世尊隨是衆生所住之處其地具足豐
壤肥濃過於餘地凡是國地所生之物悉得增長滋茂廣大悉令衆生豐饒
快樂多饒財寶好行惠施心常堅固深信三寶命時佛告地神堅牢者有
衆生乃至聞是金光明經一句之義人中命終隨意往生三十三天地神若有
衆生為欲供養是經曲故莊嚴屋宅乃至張懸一幡一蓋或以長竿懸置天
天已有自然七寶宮殿是人命終即往彼地神於諸七寶宮殿之中各各
自然有七天女共相娛樂日夜常受不可思議微妙快樂命時地神白佛言
世尊以是因緣說法比丘受法產時我常晝夜衛護不離隱蔽其形在
其產下頂戴其足世尊若有衆生於百千佛所種諸善根是說法者為
是等故於閻浮提廣宣流布是妙經典不令斷絕是諸衆生聽是經已來
來世中光量百千那由他劫於天上人中常受快樂值遇諸佛疾成阿耨多羅
三藐三菩提三惡道苦悉斷光滅

金光明經卷第三

金光明經懺悔品第十三

尒時懺悔鬼神大將軍支三十八部諸鬼神等即從座起偏袒右肩（右肩）
是金光明微妙經典若復在處及未來世在處處流通之處
若王宮宅隨是經典所流布處我當與此廿八部大鬼神等往至彼所隱護其人
形隨逐擁護是說法者消滅諸惡令得安隱及聽法衆若男若女晝夜晝
夜於是經中乃至得聞一如來名一菩薩名及是經典首題名字受持讀誦
我當隨侍常衛擁護悉滅其惡令得安隱及國邑城郭若王宮殿舍宅
宮殿皆悉如是世尊何因緣故我名懺悔鬼神大將唯然世尊自昔證
知世尊我知一切法一切緣法了一切法知法分齊知法安住一切法知住於一
切法舍受一切法世尊我現見不可思議智光不可思議智炬不可思議智行
不可思議智乘不可思議智慧世尊以是故名懺悔大將令說法者莊嚴言辭
緣正能滅了世尊以是故名懺悔大將令說法者莊嚴言辭
離不斷絕衆味清氣遍滿凡入者皆得歡悅如此不可思議功德之聚

諸惡法滅 共相切磨 如法治世 不行是事 番行善者 其國殄滅 群如狂鳥
隨逆惡地 暴風卒起 屢降惡雨 惡星數出 日月光光 長夜暴寒 或不調和
世主僭正 使國飢饉 天花菓實 數未滿 數未滿 不備善事 是諸天王
各相謂言 是王行惡 共惡為伴 以違惡故 速得天殃 以天聽故 不久國敗
非法妄枝 奸詐賺誑 疾疫惡病 集其國土 諸天即便 捨離是王 命其國敗
生大愁惱 兄弟姊妹 各屬其子 悲泣流離 身亦滅亡 法座數墮 二日並現
他方惡賊 侵掠其土 人民飢餓 多諸疾疫 所愛天臣 捨離是土 多為卒暴
一念喪滅 諸衆財產 國土所有 乎相切磨 刀兵而死 喪亡諸宿 違失常度
諸惡鬼魔 隨逐其國 諸受龍陳 所任大臣 及諸群僚 專行非法 如是行惡
橋慢貪著 瞋恚怪者 四日暴風 共行惡者 而生恭敬 見諸善者 心不喜樂
故使世間 三災並起 星宿失度 降暴風雨 破壞甘露 光上正法 於生種類
及以沈肥 恭敬非惡 暴惡善人 故天降雹 飢饉疫死 數不暴養 法味衰減
多病衆生 充滿其國 甘露藏禁 日月損減 苦澀麤味 應時增長 米穀減
可愛之愛 悲哀號悼 光可樂者 衆生所食 精妙之味 漸漸損減 食光肌膚
顏貌醜陋 義力衰微 久所食噉 不知飽足 力精猛勇 悉滅光有 顏清潔悉
充滿其國 多有病苦 遍切其身 居家妻子 鬪諍亂行 番有人王 行於非法
增長惡法 損人天道 於善者中 多受苦惱 起如是等 光愛惡事 皆由人王
愛著奉屬 縱之遠惡 捨而不治 若為諸天 所棄之者 如是人王 終不為是
者行善者 得生天中 行不善者 墮惡生處 由王違惡 捨而不治 連逆諸天
及父母勅 不能正治 則非孝子 起諸野惡 擯國王者 不應縱捨 皆悉治罪
是故諸天 謙荷是王 以滅惡法 續其善根 現世正治 得增壽住 應令為說
善不善業 能示國業 故得為王 讚天謙持 陣王法勅 能自為他 備正治國
有擯惡者 應當殺 為令之國 備行正法 不應行惡 受不應殺 所有錢財 不能擯國 要因多新 貴後傾敗 善起多好 擯於國土
群如大魚 擯逆惡地 惡惱諸天 故天生惱 起諸惡事 弊滅其國 是故應隨
正法治惡 以善化國 不順非法 常捨身命 不逆善處 於邪非邪 心常平等
觀細非觀 和合為一 正行名稱 流布天界 正法治國 人多行善 常以善心
所聽國土 能令天衆 具足充滿 是故正治 名為人王 一切諸天 受龍人王
猶如父母 擯讓其子 教令日月 善星諸宿 隨其分齊 不失常度 風雨隨時
光潤大地 令國豐實 安樂衆生 增壽延年 諸惡之業 以是因緣 諸人王等
安樂自命 不應為惡 不應捨離 正法殊勝 如法寶世 人受樂 常當親近
開正法者 聚集功德 莊嚴其身 於自善處 常如恭敬 常遠惡之 調治正法
天公聚生 於諸善法 教勅防護 令離不善 是故國王 安樂衆生 [illegible]

[illegible] 令國豐實 安樂衆生 增壽延年 諸惡之業 以是因緣 諸人王等
安樂自命 不應為惡 不應捨離 正法殊勝 如法寶世 人受樂 常當親近
開正法者 聚集功德 莊嚴其身 於自善處 常如恭敬 常遠惡之 調治正法
天公聚生 於諸善法 教勅防護 令離不善 是故國王 安樂衆生 [illegible]
善能備護 安樂衆生 金光明經 善集品第十二 金光明經 善集品第十二
往因緣品作偈言 我昔曾為 轉輪聖王 捨四大地 及以大海 又於是時
以四天下 滿中珍寶 奉上諸佛 及所布施 皆捨所重 不見可惜 而不捨者
於過去世 無數劫中 求正法故 常捨身命 久遠去世 不可說劫 有佛世尊
名曰寶勝 其佛壽尊 般涅槃後 時有聖王 名曰善集 於四天下 而得自在
治正法 盡大海際 其王有城 名水晶尊 於其城中 四往治化 夜聽夢中
聞佛功德 及見比丘 名曰寶實 善能宣暢 如來正法 所謂金光 微妙經典
明智中 悉能遍照 是轉輪王 華是事已 即捨寶藏 常善思惟 即出宮殿
至僧伽所 供養恭敬 諸大聖衆 聞諸大德 是大衆中 頗有比丘 名曰寶實
成就一切 諸功德不 今時寶實 在一宮中 安坐不動 思惟正法 讀誦如是
金光明經 時有比丘 即將是王 至其所 到寶實所 時將寶來 故在宮中
於諸樂特 成德燒然 即來王言 是寶比者 即是所聞 寶實比丘 能為衆生
諸佛所行 名金光明 諸經之王 時善集王 即尊礼敬 寶實比丘 作如是言
面如滿月 成德明然 唯願為我 敷演宣暢 是金光明 諸經之王 時寶比丘
即受王請 許為宣說 是金光明 三千大千 世界諸天 知當說法 悉生歡喜
於淨說妙 鮮潔之處 種種珍寶 嚴飾其地 上妙香水 持用灑之 散諸好華
遍滿其處 王於是時 自敷法座 懸繒幡蓋 寶飾交絡 種種微妙 殊特來者
衆以奉敬 大法高座 一切諸天 龍及鬼神 摩睺羅伽 緊那羅等 即而天上
雨諸妙華 遍散法座 滿其處所 不可思議 百千方億 那由他等 光音諸天
一時俱來 集說法所 是時寶實 尊從座出 諸天即時 以妙華供養奉敬
實實比丘 是時寶實 淨洗手體 著淨妙衣 至法座所 合掌敬礼 是法高座
一切天王 及諸天人 雨諸陀羅 大曼陀羅 光音百千 種種伎樂 於虛空中
不鼓自鳴 寶實比丘 能說法者 尊上高座 結跏趺坐 即念十方 不可思議
光音天王 諸佛世尊 於諸衆生 與大慈心 及善薩生 所得三昧 盡一日月
所聽之處 時說法者 即尊為王 教暢宣說 是夢經典 是時大王 為聞法故
於比丘所 合掌而立 聞於正法 讚言善哉 其心悲悔 淨法之流 尊復讚悔
心意懺悔 為欲供養 此經典故 今時即捉 如意珠王 為諸衆生 發大慈願
願於今日 此閻浮提 悉雨七寶 種種珍異 衣服飲食 [illegible]

[illegible]池中與魚食已所自思惟我今
已能與此魚食令其飽滿來來之世當施法食復更思惟曾聞過去空劫
之處有一比丘讀誦大乘方等經典其經中說若有衆生臨命終時得聞實
勝如來名号即生天上我今當為是十千魚解脫甚深十二因緣亦當播
流實勝佛名時閻浮提中有二種人一者深信大乘方等二者毀呰不生信
樂時長者子作是思惟我今當入池水之中為是諸魚說深妙法思惟
是已便入水作如是言南无過去寶勝如來說供正遍知明行足善逝世間
解無上士調御丈夫天人師佛世尊寶勝如來本往昔時行菩薩道作
是誓願若有衆生於十方界臨命終時聞我名者當命是華即命終已
乘得上生三十三天命時流水復為是魚解脫如是甚深妙法所謂無明緣
行行緣識識緣名色名色緣六入六入緣觸觸緣受受緣愛愛緣取取緣
有有緣生生緣老死憂悲苦惱聚會聚會酒而卧命時其池衆人
法已即共墨家是長者子復於後時賞客聚會聚會酒而卧命時其池衆人
震動時十千魚同日命終即命終已生切利天既生天已作是思惟我等以何善
業因緣得生於此切利天中復相謂言我等先於閻浮提內頗曾生中受
於無算流水長者與我等水及以飲食復為我等解脫甚深十二因緣并稱
寶勝如來名号以是因緣命終我等業得生此天是故我等今當往至長者
子所報恩供養令時十千天子後切利天下閻浮提至流水長者子大醫王
家時長者子在樓屋上露卧睡眠是十千天子以十千真珠天妙瓔珞置其頸
量復以十千真其之處復以十千貫右貫左貫復以十千貫頂貫兩肩陪
羅華摩訶曼陀羅華積至于膝種種天樂出妙音聲閻浮提中有睡眠
者皆悉覺悟流水長者子亦從睡悟是十千天子於上空中飛騰旋行天
自在光王國內處處皆雨天妙華華是諸天子復至本處空澤池所復雨
天華便從此沒還切利宮隨意自在受天五欲時閻浮提過是從已天白亮光
王問諸大臣令說何緣亦現如是淨妙瑞相有大光明大臣答言大王當知切
利諸天於流水長者子處雨四十千真珠瓔珞及不可計曼陀羅華王即
告臣卿可往至彼長者家善言誘喻令使來大臣受勅即至其家宣教
令喻是長者是時長者聞王所王問長者何緣亦現如是瑞相長者子言
我必定知是十千魚其命已終時大王言令可遣人審實是事令時流水
聞遣其子至彼池所看是諸魚死活定實令時其子聞是語已向於彼池
即至池已見其池中多有摩訶曼陀羅華積聚成積其中諸魚悉皆命
終見已即還白其父言彼諸魚等悉已命終令時流水知是事已復往至所
作如是十千魚悉皆命終王聞是已心生歡喜令時世尊告寶積菩薩摩訶

薩言其子至彼池所看是諸魚死活定實令時其子聞是語已向於彼池
即至池已見其池中多有摩訶曼陀羅華積聚成積其中諸魚悉皆命
終見已即還白其父言彼諸魚等悉已命終令時流水知是事已復往至所
作如是十千魚悉皆命終令當為是十千魚解脫甚深十二因緣亦當播
流實勝佛名時閻浮提中有二種人一者深信大乘方等二者毀呰不生信
樂時長者子作是思惟我今當入池水之中為是諸魚說深妙法思惟
是已便入水作如是言南无過去寶勝如來說供正遍知明行足善逝世間
解無上士調御丈夫天人師佛世尊寶勝如來本往昔時行菩薩道作
是誓願若有衆生於十方界臨命終時聞我名者當命是華即命終已
乘得上生三十三天命時流水復為是魚解脫如是甚深妙法所謂無明緣
行行緣識識緣名色名色緣六入六入緣觸觸緣受受緣愛愛緣取取緣
有有緣生生緣老死憂悲苦惱聚會聚會酒而卧命時其池衆人
法已即共墨家是長者子復於後時賞客聚會聚會酒而卧命時其池衆人
震動時十千魚同日命終即命終已生切利天既生天已作是思惟我等以何善
業因緣得生於此切利天中復相謂言我等先於閻浮提內頗曾生中受
於無算流水長者與我等水及以飲食復為我等解脫甚深十二因緣并稱
寶勝如來名号以是因緣命終我等業得生此天是故我等今當往至長者
子所報恩供養令時十千天子後切利天下閻浮提至流水長者子大醫王
家時長者子在樓屋上露卧睡眠是十千天子以十千真珠天妙瓔珞置其頸
量復以十千真其之處復以十千貫右貫左貫復以十千貫頂貫兩肩陪
羅華摩訶曼陀羅華積至于膝種種天樂出妙音聲閻浮提中有睡眠
者皆悉覺悟流水長者子亦從睡悟是十千天子於上空中飛騰旋行天
自在光王國內處處皆雨天妙華華是諸天子復至本處空澤池所復雨
天華便從此沒還切利宮隨意自在受天五欲時閻浮提過是從已天白亮光
王問諸大臣令說何緣亦現如是淨妙瑞相有大光明大臣答言大王當知切
利諸天於流水長者子處雨四十千真珠瓔珞及不可計曼陀羅華王即
告臣卿可往至彼長者家善言誘喻令使來大臣受勅即至其家宣教
令喻是長者是時長者聞王所王問長者何緣亦現如是瑞相長者子言
我必定知是十千魚其命已終時大王言令可遣人審實是事令時流水
聞遣其子至彼池所看是諸魚死活定實令時其子聞是語已向於彼池
即至池已見其池中多有摩訶曼陀羅華積聚成積其中諸魚悉皆命
終見已即還白其父言彼諸魚等悉已命終令時流水知是事已復往至所
作如是十千魚悉皆命終王聞是已心生歡喜令時世尊告寶積菩薩摩訶

一切[illegible]此
虎經常所食何物第一王子言此虎唯食新熱血肉無第三王子言若是難能
與此虎食第二王子言此虎飢餓身體羸瘦窮困頓乏餘命無幾不容餘
處爲其求食設餘求者命必不濟誰能爲此不惜身命第一王子言一切難捨
不過己身第三王子言我等今者以貪惜故於此身命不能放捨智慧薄
少故於是事而生驚怖若諸大士欲利益他生大悲心爲衆生者捨此身
命不足爲難時諸王子心大愁憂久住視之目未曾捨作是觀已尋便捨
去爾時第三王子作是念言我今捨身時已到矣何以故我從昔來多棄是
身都無所爲亦常愛護處之屋宅又復供給衣服飲食臥具醫藥象馬車
乘隨時將養令無所乏而不知恩反生怨害然復不免無常敗壞復次是身
不堅無所利益可惡如賊猶如行廁我於今日當使此身作無上業於生
死海中作大橋梁復次若捨此身則捨無量癰疽癩疾百千怖畏是身唯
有大小便利是身不堅如水上沫是身不淨多諸蟲戶是身可惡筋纏血塗
皮骨髓腦共相連持如是觀察甚可患厭是故我今應當捨離以求寂
滅無上涅槃永離憂患無常變異生死休息無諸塵累無量禪定智慧
功德具足成就微妙法身百福莊嚴諸佛所讚證成如是無上法身與諸
衆生無量法樂是時王子勇猛堪任作是大願以大悲力熏修其心慮其二兄必懷
怖懼或恐固遮爲作留難即便語言二兄今者可與眷屬還其所止爾時王子
摩訶薩埵還至虎所脫身衣裳置竹枝上作是誓言我今爲利諸衆生故
證於最勝無上道故大悲不動捨難捨故爲求菩提智所讚故欲度三有諸衆
生故欲滅生死怖畏熱惱故是時王子作是誓已即自放身臥餓虎前是時王
子大悲力故虎無能爲王子復作如是念言虎今羸瘦身無勢力不能得
我身血肉食即起求刀周遍求之了不能得即以乾竹刺頸出血於高山上投
身虎前是時大地六種震動日無精光如羅睺羅阿脩羅王障蔽日月天雨
衆華種種妙香時虛空中有諸餘天見是事已心生歡喜歎未曾有讚言善哉善哉
大士汝今真是行大悲者爲衆生故能捨難捨於諸學人第一勇健汝已爲
得諸佛所讚常樂住處不久當證無惱無熱清淨涅槃是虎爾時見血流出
汙王子身即便舐血噉食其肉唯留餘骨爾時第一王子見地大動爲第二
王子而說偈言　震動大地　及以大海　日無精光　如有覆蔽　於上虛空
雨於華香　必是我弟　捨所愛身　第二王子　復說偈言　彼虎產來　已經七日
七子圍繞　窮無飲食　氣力羸損　命不云遠　小弟大悲　知其窮悴　懼不堪任
還食其子　必定捨身　以救彼命　時二王子心大愁怖涕泣悲歎容貌憔悴復共
相將還至虎所見弟所著衣服裳皆悉在一竹枝之上骸骨髮爪布散狼

雨於華香　必是我弟　捨所愛身　第二王子　復說偈言　彼虎產來　已經七日
七子圍繞　窮無飲食　氣力羸損　命不云遠　小弟大悲　知其窮悴　懼不堪任
還食其子　必定捨身　以救彼命　時二王子心大愁怖涕泣悲歎容貌憔悴復共
相將還至虎所見弟所著衣服裳皆悉在一竹枝之上骸骨髮爪布散狼
藉流血處處汙其地見已悶絕不自勝持投身骨上良久乃穌即起舉
手號天而哭我弟幼稚才能過人物爲父母之所愛念奄忽捨身以飼餓虎
我今還宮父母設問當云何答我寧在此併命一處不忍見是骸骨髮爪何
心捨離還見父母妻子眷屬朋友知識時二王子悲號懊惱漸捨而去時
小王子所將侍從各散諸方互相謂言今者我天爲何所在爾時王妃於睡眠
中夢乳被割牙齒墮落得三鴿鶵一爲鷹奪爾時王妃大地動時即便
驚寤心大愁怖而說偈言　今日何故　大地大水　一切皆動　物不安所
日無精光　如有覆蔽　我心憂苦　目瞤瞤動　如我今者　所見瑞相　必有災異
不祥苦惱　於是王妃說是偈已時有青衣在外已聞王子消息心驚惶怖尋
即入內啟白王妃作如是言向者在外聞諸使推覓王子不知所在王妃聞已
生大憂愁涕淚滿目至大王所我於向者傳聞外人失我最小所愛之子大王
聞已而復悶絕悲哽苦惱收淚而言如何今日失我心中所愛重者爾時世
尊欲重宣此義而說偈言　我於往昔　無量劫中　捨所重身　以求菩提
若爲國王　及作王子　常捨難捨　以求菩提　我念宿命　有大國王　其王名曰
摩訶羅陀　是王有子　能大布施　其子名曰　摩訶薩埵　復有二兄　長者名曰
大波那羅　次名大天　三人同遊　至一空山　見新產虎　飢窮無食　時勝大士
生大悲心　我今當捨　所重之身　此虎或爲　飢餓所逼　儻能還食　自所生子
即上高山　自投虎前　爲令虎子　得全性命　是時大地　及諸大山　皆悉震動
驚諸禽獸　虎狼師子　四散馳走　世間皆闇　無有光明　是時二兄　故在竹林
心懷憂惱　愁苦涕泣　漸漸推求　遂至虎所　見虎虎子　血汙其口　又見骸骨
髮爪狼藉　處處在地　以灰塵土　自塗坌身　忘失正念　生狂癡心
所將侍從　顧見是事　亦生悲慟　失聲號哭　共相噴灑　然後穌息
失聲號哭　是時王子　當捨身時　后宮婇女　眷屬五百　共相娛樂
王妃是時　兩乳汁出　一切支節　痛如針刺　心生愁惱　以喪愛子　於是王妃
疾至王所　其聲微細　悲泣而言　大王今當　諦聽諦聽　憂愁之火　今來燒我
我今二乳　俱時汁出　身體苦切　如被針刺　我見如是　不祥瑞相　恐更不復
見所愛子　今以身命　奉上大王　願速遣人　求覓我子　求覓我子　夢三鴿鶵
在我懷抱　其最小者　可適我心　有鷹飛來　奪我而去　夢見是事　即生憂惱
我今愁怖　恐命不濟　願速遣人　推求我子　是時王妃　說是語已　即時悶絕

[illegible]百福 相好微妙 功德千數 在在嚴其身 色淨遍照 視之无厭 如日千光
弥滿虛空 光明熾盛 无量无邊 猶如光數 琦實大聚 其明五色 青紅黃白
孫陀頗梨 如秋月金光明耀奔 遍徹諸山 悉能遠照 无量佛土 能滅衆生
无量暗惑 又與衆生上妙快樂 諸根清淨 微妙第一 衆生見者 无有厭足
既得樂已 猶礼頂頂 如諸蜂王 集在華中 清淨大悲 功德莊嚴 无量三昧
无以未意 如是功德 悉已具集 相好妙色 嚴飾其身 種種功德 助成菩提
如來悉能 調伏衆生 令心柔軟 受諸快樂 種種深妙 功德莊嚴 亦為十方
諸佛所讚 其光遍照 遍於諸方 猶如日明 充滿虛空 功德成就 如須弥山
在在示現 於諸世界 虛空無邊 猶如河沙 其德智慧 無量無邊 有聞衆苦
右旋纏繞 光明流出 如孫陀頗梨 其色微妙 如月淨空 令時道場菩提樹神
復說偈言 南无清淨 无上正覺 其法妙法 甚難難了 遠離一切 非法非道
猶如而出 成佛無量 智有非本 本性清淨 希有希有 如來功德 希有希有
如來大隨 希有希有 如須弥山 希有希有 佛无邊行 希有希有 佛出於世
如優曇華 時一現耳 希有希有 如來 无量大悲 憐愍衆生 為沈利益
諸衆生故 愛說如是 妙實經典 善哉如來 諸根寂滅 而復從入 善哉大滅
无垢清淨 甚深三昧 入於諸佛 所行之處 一切聲聞 身皆震動 兩足世尊
行處亦爾 如是一切 无量諸法 推本性相 亦皆空寂 一切衆生 性相亦空
住慧心故 不能貪知 我常念佛 樂見世尊 常作是願 不離佛日 我常於晝
長夜念佛 其心慈善 欲見於佛 我常晝夜 欲見於佛 我常清淨 衆上大悲 哀愍兩流 欲見於佛
我常清淨 欲見於佛 為是事故 [illegible] 欲見於佛 [illegible] 清淨法水
以滅是火 [illegible] 悲心光[illegible] 願使我身 常得見佛 [illegible] 一切人天
是故我今 洞仰欲見 [illegible] 猶如虛空 爰幻菩提 智中月 衆生之性
如幻所見 如來行處 淨如孫陀 入於光上 甘露法雨 能滅衆生无量地獄
如來行處 微妙甚深 一切衆生 无能知者 菩提神仙 及諸聲聞 一切緣覺
亦不能知 我今不陀 佛所行處 唯願慈悲 為我現身 令時世尊 從三昧起
以微妙音 而讚嘆言 善哉善哉 樹神善哉 法於今日 快說是言

令時釋迦牟尼佛從三昧起現大神力
以右手摩諸大菩薩摩訶薩頂與諸天王及龍王二十八部殺脂鬼神大待
軍等而作是言我於无量百千万億恒河沙劫所集金光明微妙經典法
等當受持讀誦廣宣此法復此閻浮提內无令斷絕若有善男子善女人
於未來世中有受持讀誦此經典者決等諸天常當擁護當知是人於未
來世无量百千人天之中常受快樂於未來世值遇諸佛疾得菩提成阿耨

多羅三藐三菩提

令時諸大菩薩及天龍王二十八部殺脂大待等即
從座起到於佛前五體投地俱發聲言如世尊勅當具奉行如是三白如世尊勅
當具奉行於是殺脂大待軍而白佛言如世尊善復來衆世中有受持是經
者自寫若使人寫我當與此二十八部諸鬼神等常當隨侍擁護令得安隱願不有[illegible]
是說法者皆悉消滅諸惡令得安隱願不有[illegible]

令時釋迦牟尼佛現大
神力十方无量世界皆六種震動是時諸佛皆大歡喜為衆是故讚之
持法者現无量神力於是无量无邊阿僧祇菩薩摩訶薩及大衆及信相菩
薩金光金藏常悲法上等及四天大王千子與道場菩提樹神堅牢
等及一切世間天人阿修羅等聞佛所說皆發无上菩提之道踊躍歡喜作
礼而去

金光明經卷第四

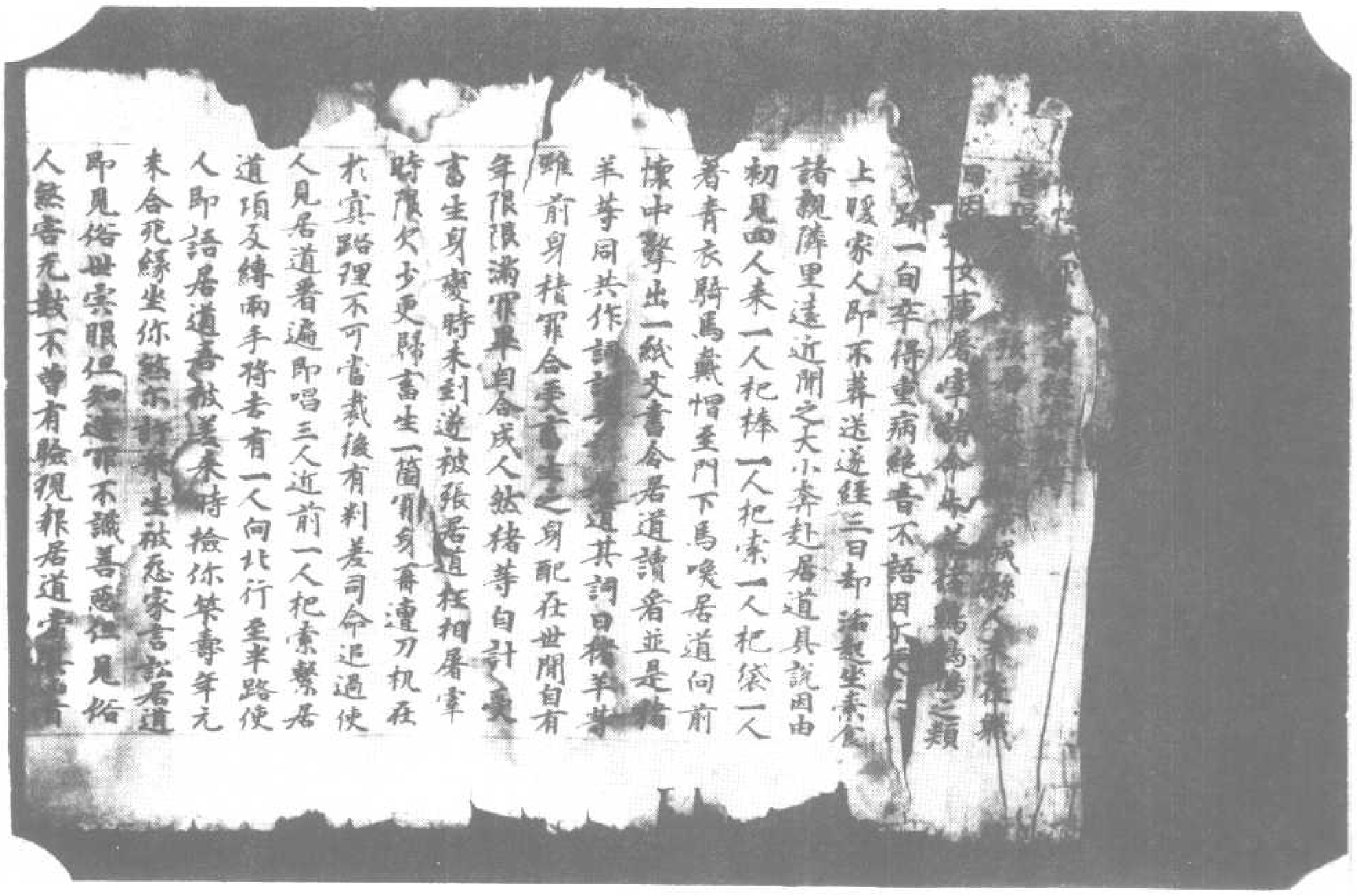

北一三六一號（日十一）金光明經第一卷序品第一至空品第五

人即語居道言被美來時檢你等壽年元
來合死緣坐你然不識善惡但見俗
即見俗世雲眼但知逆罪不識善惡
人然害无數不曾有驗現報居道
※
緘口受死作何方便而得活路自各往悔恨難
可及使人曰惡家債主世餘頭尊在閻羅王
門首懸精待至我輩入道當由其側非但王
未嚴峻但見惡家惡家何由免其躓頓之苦
居道聞之弥增驚怕步步倒地前人掣繩挽
之後人以棒打之居道自計往悞誠難免脫
若為乞示余一計救且使逡逡惡家之面閻羅
王峻法當如之何使人語居道汝但為所繫
衆生餐噉獺遣寫金光明經四卷當得免脫居
道承教連聲再唱獺寫金光明經四卷盡形
供養獺所然惡家債主領受功德解惡釋
結于時使者引入向北見閻羅王廳前无數僕人
問辯善惡著枷禁杖鞭棍捷根藉哀聲苦
痛悲酸不可聽使者即道狀閻羅王聞上即
唱名出王言此人甚是罪過何為經來遲晚今
此猪羊再訴惡喚詞主將來使人走出諸家
判喚求覓所訴命者不得却來報王諸家尋
覓猪羊等不得王又更遣人散頭巡問曹府咸
悉並无王即又怙五道大神檢化形文案于時
有一判官將檢報狀來去係檢其日得司善
惡報罪人狀居道言被惡主故獺寫金光明經四
卷係狀所遣然生善[illegible]此功德[illegible]

有一判官將檢報狀來去依檢某曰得司善縣報此人張居道為惡生故願寫金光明經四卷依科所遣然生善合乘此功德隨業化形歸至准法處分者其張居道惡家訴者以某曰准司善縣並判化從人道生於世累訖至既狀極懷歡喜曰居道雖然乘生罪設者計為其發願修功德令此債主得生人路既充執對偏詞不可懸信判教居道再歸生路當宜念善多修功德斷宗此惡勿復慢貪惜財不作橋梁專為惡業於是出家如從夢歸居道當說此如因由發心造經一百餘人斷宗此惡不可計數此業天下少本詢訪不獲躬歷諸方遂於衛州禪師寺檢得目錄有此經本寫得隨身供養居道及至當官之日合家大小悉斷酒宗其溫州安固縣丞妻病經一年絕音不語獨自狂言口中唱痛叩頭死罪狀似所訴居道聞之為其夫說如此之狀多是惡家債命文案未斷命故不能自當思村有悟已奉因由所然當生命急急為寫金光明經分明懺唱此經側近元本唯居道家有此經縣丞依遵其教請本雇人抄寫未畢妻便醒悟狀如眠夢悔悟常有鵝豬鵝鴨一日三迴覺來咬嚙痛不可當從來應其到時遂乃不見唯有或豬或羊或牛或鵝之類皆從人身來與別去雖是惡家遭你屠宰以你為我敬造功德所以令我得化形

應其到時遂乃不見唯有或豬或羊或牛或鵝之類皆從人身來與別去雖是惡家遭你屠宰以你為我敬造功德所以令我得化形

戊人今與惡家解散不相逐情語訖即去因尔不復如此病即輕差平復如故當此之時溫州一郡所養鵝豬鵝鴨之類咸悉放生家家斷宗人人念善不立屠行乃及比州隣里聞並起淨行不亡一家當今所然元所徵効者是衆生業滿合死故故元應報只是盡此人身還作畜生被他屠然若衆生日限未足被遣猶然者並被言說今時有世人有卒死及瘦病連年累月唱痛狂言或語並是衆生執往文案一定然始命斷一切衆罪懺悔皆滅唯有然生懺悔不除為有惡家專心說對自非為具修功德或被人所遣不已者當生慚愧為其傷嘆所然如割己身或衒賣與人取其財價以為豊足一寫本令此功德資益惡家早生人道稱說自休不復遂善男女等明當試之

金光明經序品第一

如是我聞一時佛在王舍城耆闍崛山是時如來遊於无量甚深法性諸佛行處過諸菩薩所行清淨是金光明諸經之王若有聞者則能思惟无上微妙甚深之義如是經典常為四方佛世尊之所護持東方阿閦南方

菩薩所行清淨是金光明諸經之王若有聞
者則能思惟无上微妙甚深之義如是經典
常為四方佛世尊之所護持東方阿閦南方
寶相西方无量壽北方微妙聲我今當說懺
悔等法所生功德為无有上能壞一切諸善盡
不善業

一切種智　而為根本　无量功德　之所莊嚴
滅除諸苦　與无量樂　諸根不具　壽命減損
貧窮困苦　諸天捨離　親厚闕訟　王法所加
各各忿諍　財物損耗　憂愁恐怖　惡星災異
衆邪蠱道　疫恠相續　卧見惡夢　晝夜愁惱
當淨洗浴　聽是經典　至心清淨　着淨潔衣
專聽諸佛　甚深行處　能悉除滅
如是諸惡　令其滅滅　諸世四王　侍諸官屬
并及无量　夜叉之衆　悉來擁護　持是經者
大辯天神　辰連河神　鬼子母神　地神堅牢
大梵尊天　三十三天　大神龍王　緊那羅王
迦樓羅王　阿脩羅王　與其眷屬　悉共至彼
擁護是人　晝夜不離　我今所說　諸佛世尊
甚深秘密　微妙行處　億百千劫　甚難得值
若得聞經　若為他說　若心隨喜　若設供養
如是之人　於无量劫　常為諸天　八部所敬
如是脩行　生功德者　得不思議　无量福聚
亦為十方　諸佛世尊　深行菩薩　之所護持
着淨衣服　以上妙香　慈心供養　常不遠離
身意清淨　无有垢穢　歡喜悅豫　深樂是典

着淨衣服　以上妙香　慈心供養　常不遠離
身意清淨　无有垢穢　歡喜悅豫　深樂是典
若得聽聞　當知善德　人身人道　及以正命
若聞懺悔　執持在心　是上善根　諸佛所讚

金光明經壽量品第二

尒時王舍城中有菩薩摩訶薩名曰信相
已曾供養過去无量億那由他百千諸佛種諸
善根是信相菩薩作是思惟何因緣釋迦
如來壽命短促方八十年復更念言如佛所
說有二因緣壽命得長何等為二一者不殺
二者不害而我世尊於无量百千億那由他
阿僧祇劫修不殺戒具足十善飲食惠施不
可限量乃至已身骨髓肉血无足飽滿飢餓
衆生況餘飲食大士如是至心念佛思是義
時其室自然廣博嚴事天鉢孫鞞種種衆寶
雜廁間錯以成其地猶如如來所居淨土有妙
香氣遍諸天香烟雲垂布遍滿其室其室
四面各有四寶上妙高座自然而出紋以天衣
而為敷其是妙坐上各有諸佛所受用華衆
寶合成於蓮華上有四如來東方名阿閦南方
名寶相西方名无量壽北方名微妙聲是四如
來自然而坐師子座上放大光明照王舍城及
此三千大千世界乃至十方恒河沙等諸佛
世界而衆天華作天伎樂尒時三千大千世
界所有衆生以佛神力受天快樂諸根不具
即得具足舉要言之一切世間所有利益悉來

山三千大千世界乃至十方恒沙等佛
世界雨衆天華作天伎樂尒時三千大千世
界所有衆生以佛神力受天快樂諸根不具
即得具足舉要言之一切世間所有利益未
事悉得具足出現
尒時信相菩薩見是諸佛及希有事歡喜
踊躍恭敬合掌向諸世尊至心念佛作是思
惟釋迦如來无量功德唯壽命中心生疑惑
云何如來壽命如是尒時四佛以正
遍知告信相菩薩善男子汝今不應思量如
來壽命短促何以故善男子我等不見諸天
世人魔衆梵衆沙門婆羅門人及非人有能
思筭如來壽量如是齊限唯除如來時四如
來將欲宣暢釋迦文佛所得壽命欲色界天
諸龍鬼神乾闥婆阿脩羅迦樓羅緊那羅
摩睺羅伽及无量百千億那由他菩薩摩訶
薩以佛神力悉來聚集信相菩薩摩訶薩
言尒時四佛於大衆中略以偈喻說釋迦如來
所得壽量而作頌曰
一切諸水　可知數渧　无有能數　釋尊壽命
諸須彌山　可知斤兩　无有能筭　釋尊壽命　塵塵分累
可知塵數　无有能筭　釋尊壽命　不可計劫
尚可盡邊　无有能計　釋尊壽命　无量无邊　以是因喻
億百千万　佛壽如是　无量无邊　施食无量　是故大士
故說二乘　不害物命　施食无量　是故汝今
壽不可計　无量无邊　亦无限齊　是故汝今
不應於佛　无量壽命　而生疑惑
尒時信相菩薩摩訶薩聞是四佛宣說如
來壽命无量深心信解歡喜踊躍說是如來
壽命品時无量无邊阿僧祇衆生發阿耨多
羅三藐三菩提心時四如來忽然不現

金光明經懺悔品第四　二

尒時信相菩薩即於其夜夢見金鼓其狀姝
大其明普照喻如日光復於光中得見十方
无量无邊諸佛世尊衆寶樹下坐琉璃座與
无量百千眷屬圍遶而為說法見有一人似
婆羅門以將擊鼓出大音聲其聲演說懺悔
偈頌信相菩薩從夢覺已至心憶念夢中所
聞懺悔偈頌過夜至旦出王舍城尒時亦有
无量无邊百千衆生與菩薩俱往耆闍崛山
至於佛所至佛所已頂礼佛足右遶三帀却
坐一面敬心合掌瞻仰尊顏以其夢中所見金
鼓及懺悔偈向如來說
昨夜所夢　至心憶持　夢見金鼓　妙色晃耀
其光大盛　明喻於日　遍照十方　恒沙世界
又因此光　得見諸佛　衆寶樹下　坐琉璃座
无量大衆　圍遶說法
見婆羅門　擊是金鼓　其鼓音中　說如是偈
是大金鼓　所出妙音　悉能滅除　三世諸苦

[illegible]

見婆羅門　桴是金鼓　其鼓音中　說如是偈
是大金鼓　所出妙音　悉能滅除　三世諸苦
地獄餓鬼　畜生等苦　貧窮困厄　及諸有苦
是鼓所出　微妙之音　能除衆生　諸惱所逼
斷衆怖畏　令得无懼　猶如諸佛　得无所畏
諸佛聖人　所成功德　離於生死　到大智岸
如是衆生　所得功德　定之助道　猶如大海
是鼓所出　如是妙音　令衆生得　梵音深遠
證佛无上　菩提勝果　轉无上輪　微妙清淨
住壽无量　不思議劫　演說正法　利益衆生
能害煩惱　消除諸苦　貪瞋癡等　悉令寂滅
若有衆生　處在地獄　大火熾然　燒炙其身
若聞金鼓　微妙音聲　所出言教　即尋礼佛
亦令衆生　得知宿命　百生千生　千万億生
令心正念　諸佛世尊　亦聞无上　微妙之言
是金鼓中　所出妙音　復令衆生　值遇諸佛
遠離一切　諸惡業等　善脩无量　白淨之業
諸天世人　及餘衆生　隨其所思　諸所願求
如是金鼓　所出之音　皆悉能令　成就具足
若有衆生　隨大地獄　猛火熾燃　焚燒其身
无有救護　流轉諸難　當令是等　悉滅諸苦
若有衆生　諸苦所切　三惡道報　及以人中
如是金鼓　所出之音　悉能滅除　一切諸苦
无依无歸　无有救護　我爲是等　作歸依處
是諸世尊　今當證知　久已爲我　生大悲心

如是金鼓　所出之音　悉能滅除　一切諸苦
无依无歸　无有救護　我爲是等　作歸依處
是諸世尊　今當證知　久已爲我　生大悲心
在在處處　十方諸佛　現在世雄　兩足之尊
我本所作　惡不善業　今者懺悔　諸十力前
不識諸佛　及父母恩　不解善法　造作衆惡
自恃種姓　及諸財寶　盛年放逸　作諸惡行
心念不善　口作惡業　隨心所作　不見其過
凡夫愚行　无知闇覆　親近惡友　煩惱亂心
五欲因緣　心生忿恚　不知厭足　故作衆惡
親近非聖　因生慳嫉　貧窮因緣　奸諂作惡
繫屬於他　常有怖畏　不得自在　而造諸惡
貪欲恚癡　擾動其心　渴愛所逼　造作衆惡
依因衣食　及以女色　諸結惱熱　造作衆惡
身口意惡　所集三業　如是衆罪　今悉懺悔
或不恭敬　佛法聖衆　如是衆罪　今悉懺悔
或不恭敬　緣覺菩薩　如是衆罪　今悉懺悔
以无智故　誹謗正法　不知恭敬　父母尊長
如是衆罪　今悉懺悔
愚惑所覆　憍慢放逸　因貪恚癡　造作衆惡
如是衆罪　今悉懺悔
我今供養　无量无邊　三千大千　世界諸佛
我當拔濟　十方一切　无量衆生　所有諸苦
我當安止　不可思議　阿僧祇衆　令住十地
已得安止　住十地者　悉令具足　如來正覺
爲一衆生 [illegible]

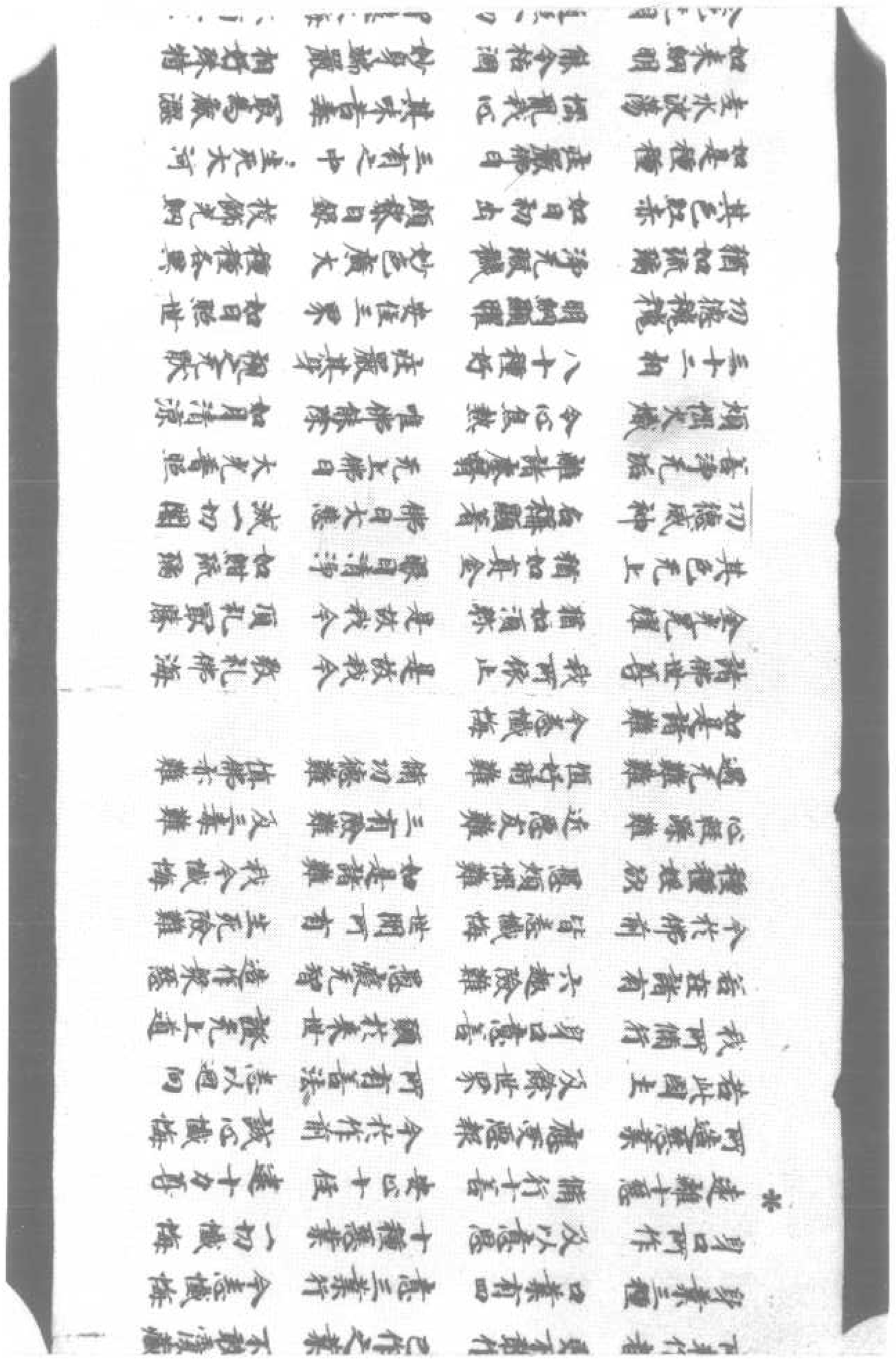

如是種種　無量佛所
愛水波蕩　惱亂我心
如來鉢明　能令枯涸
金色光明　遍照一切
是故我今　稽首敬礼
天地微塵　不可稱計
虛空邊際　亦不可得
一切有心　无能知者
不能得知　佛功德邊
毛孔海水　亦可知數
相好莊嚴　各稱讚歎
我以善業　諸因緣故
講宣妙法　利益衆生
摧伏諸魔　及其眷屬
使壽无量　不思議劫
我當具足　六波羅蜜
斷諸煩惱　除一切苦
我當憶念　商命之事
常當至心　正念諸佛
我因善業　常值諸佛
一切世界　所有衆生
若有衆生　諸根毀壞
十方世界　所有疾苦
悉令解脫　如是諸苦
若犯王法　臨當形戮
如是之人　悉令解脫

三有之中　生死大河
其味苦毒　最為麤澀
妙身端嚴　相好殊特
智慧大海　稱滿三界
如大海水　其量難知
諸須弥山　難可度量
諸佛亦尔　功德无量
於无量劫　極心思惟
大地諸山　尚可知量
諸佛功德　无能知者
如是功德　令衆皆得
衆世不久　成於佛道
度脫一切　无量諸苦
轉於无上　清淨法輪
无足衆生　甘露法味
猶如過佛　之所成就
悉滅貪欲　及悉癡等
百生千生　千万億生
聞說微妙　无上之法
遠離諸惡　備諸善業
无量苦惱　我當悉滅
不具足者　令令具足
贏瘦醜陋　无救護者
還得勢力　平復如本
无量怖畏　愁憂苦惱
若受鞭撻　繫縛枷鎖

臨當形戮　无量怖畏　愁憂苦惱
悉令解脫　若受鞭撻　繫縛枷鎖
遍切其身　无量百千　極惡苦事
擾亂其心　如是无量　諸苦惱等
悉得解脫　飢渴所惱　令得種種　甘美飲食
飢渴所惱　裸者聽者　裸者得衣
聽者得聽　即得寶藏　瘂者能言
即得寶藏　安隱快樂　倉庫盈溢　无所乏少
安隱快樂　和顏悅色　乃至无有　一人受苦
和顏悅色　他人善事　形貌端嚴　人所喜見
他人善事　之所思念　飲食飽滿　功德具足
之所思念　琴瑟鼓吹　皆願令得　如是種種
琴瑟鼓吹　流泉諸水　如是種種　微妙音聲
流泉諸水　金銀琉璃　金華遍布　及優鉢羅
金銀琉璃　不聞惡聲　即得種種　衣服飲食
不聞惡聲　色貌微妙　真珠瓔珞　雜廣纓絡
色貌微妙　資生之具　乃至无有　可愛見者
資生之具　諸所求索　各各相於　共相愛念
諸所求索　常於三時　隨其所念　悉令具足
常於三時　歡喜快樂　如其所須　應念即得
歡喜快樂　常得供養　雨細末香　及塗身香
常得供養　清淨无垢　不可思議　十方諸佛
清淨无垢　常得遠離　及諸菩薩　聲聞大衆
常得遠離　无上之王　三惡八難　值无難處

無上妙法　清淨无垢　常得遠離　不可思議　聲聞大衆
願諸衆生　常得遠離　无上之王　及諸菩薩　三惡八難　值无難處
觀視諸佛　常生尊貴　在嚴其身　皆成男子　菩薩之道　无量諸佛　自在快樂　若我現在　不過意者　三有豐財　割斷破裂
願諸衆生　上妙色像　願諸女人　一切皆行　常見十方　安住禪定　若我現在　應得慈果　蓋諸衆生　願以智力　若此闡浮
多饒財寶　安隱豐樂　有大名稱　具足智慧　勤心備集　坐寶樹下　聚所樂聞　諸有險難　令无有餘　畢成菩提　所有衆生
功德成就　精勤不懈　六波羅蜜　孤瑞座上　演說正法　所作惡業　願悉盡滅　生死罪網　除諸苦惱　无量世界
所作種種　我念以此　頗於來世　若有敬礼　能作如是　諸善男子　若有恭敬　在在處處　種種功德　輔相大臣　種種功德　諸佛如來
若巧功德　隨喜功德　成无上道　諸數十方　所說懺悔　及善女人　合掌向佛　常識宿命　悉皆成就　之所供養　開是懺悔　種諸善根
我念深心　及身口意　隨其歡喜　所作善業　吉祥果報　得淨无垢　信心清淨　便得超越　諸王剎利　婆羅門等　稱讚如來　諸根具足　在在處處　常爲國王　非於一佛　若於无量　然後乃得
*
種種功德　悉皆成就　在在處處　常爲國王　非於一佛　五佛十佛　百千万億　開是懺悔
輔相大臣　之所供養　若於无量　然後乃得
種種功德　開是懺悔　種諸善根
諸佛如來
金光明經讚歎品第四
尒時佛告地神堅牢善女人過去有王名金
龍尊常以讚嘆去來現在諸佛
我今尊重　敬礼讚歎　去來現在　十方諸佛
諸佛清淨　微妙齊滅　色中上色　金光照曜
於諸聲中　佛聲最上　猶如大梵　深遠雷音
其髮紺黑　光鬘炎起　蟠翠孔雀　色不得喻
其齒鮮白　猶如珂雪　顯發金顏　分齊分明
舌相廣長　形色紅暉　光明照曜　如華初生
眉間豪相　白如軒月　右旋潤澤　如淨琉璃
鼻高圓直　如鑄金鉦　微妙細滑　過於蜂王
如是勝相　次第嚴上　得味真正　无與等者
一一毛孔　一毛旋生　濡細紺青　猶孔雀項
即於生時　身放大光　普照十方　无量國土
滅盡三界　一切諸苦　令諸衆生　悉受快樂
地獄畜生　及以餓鬼　諸天人等　安隱无患
悉滅一切　无量惡趣　身色微妙　如融金聚
面貌清淨　如月盛滿　佛身明曜　如日初出
進止威儀　猶如師子　備群下臣　立過于豫
猶如風動　婆羅樹枝　圓光一尋　斜照无量
猶如衆集　百千日月　佛身淨妙　无諸垢穢
其明普照　一切佛剎　佛光巍巍　明炎火盛

猶如風動　娑羅樹枝　圓光一尋　能照无量
猶如聚集　百千日月　佛身淨妙　无諸垢穢
其明普照　一切佛刹　佛光巍巍　明炎火盛
能悉隱蔽　无量日月　佛日燈炬　照无量界
皆令衆生　尋光見佛　本所備集　百千行業
聚集功德　庄嚴佛身　辟膿纖圓　如象王鼻
手足淨潤　敬受无厭　委來諸佛　數如微塵
現在諸佛　亦復如是　如是如來　我今悉礼
身口清淨　意亦如是　以好華香　供養奉獻
百千功德　讚詠歌歎　設以百舌　於千劫中
歎佛功德　不能得盡　如來所有　現世功德
種種深固　微妙第一　設復歎美　欲讚一佛
尚不能盡　功德少分　況欲歎美　諸佛功德
大地及天　以為大海　乃至有頂　滿月中水
尚以一毛　知其滴數　无有能知　佛一切德
我今以礼　讚歎諸佛　身口意業　悉皆清淨
一切所有　无量善業　與諸衆生　證无上道
如是人王　讚歎佛已　復作如是　无量稽顙
若我來世　无量无邊　阿僧祇劫　在在生處
常於夢中　見妙金鼓　得聞懺悔　深與之聲
令所讚歎　面貌清淨　願我來世　亦得如是
諸佛功德　不可思議　於百千劫　甚難得值
願於來世　无量之世　夜則夢見　晝則賢說
我當具足　備行六度　濟拔衆生　越於苦海
然後我身　成无上道　令我世界　无與等者

我當具足　備行六度　濟拔衆生　越於苦海
然後我身　成无上道　令我世界　无與等者
來者金鼓　讚佛因緣　以此果報　當來之世
值釋迦佛　得授記莂　并令二子　金龍金藏
常生我家　同共受記　若有衆生　无救護者
衆苦逼切　无所依止　我於來世　為是等輩
作大救護　及依止處　能除衆苦　悉令滅盡
施與衆生　諸善安樂　我未來世　行菩提道
不計劫數　如盡本際　以此金光　懺悔因緣
使我愿海　及以業海　煩惱大海　悉竭无餘
我功德海　願悉成就　智慧大海　清淨具足
无量功德　助菩提道　猶如大海　珠寶具足
以此金光　懺悔力故　菩提功德　光明无量
慧光无垢　照徹清淨　我當來世　身光普照
功德成神　光明炎盛　於三界中　最勝殊特
諸功德力　无所減少　當度衆生　越於苦海
并復安置　功德大海　來世多劫　行菩提道
如昔諸佛　行菩提者　三世諸佛　淨妙國土
諸佛世尊　无量功德　令我來世　得此殊勝
功德淨土　如佛世尊　信相當知　尒時國王
金龍尊者　則汝身是　尒時二子　金龍金光
令汝二子　銀相尊是

金光明經空品第五

无量餘經　已廣說空　是故此中　略而解脫
衆生根鈍　於智慧　不能廣知　无量空義
令此尊經　略而說之　異妙方便　種種因緣

无量餘經已廣說空是故此中略而解脫
衆生根鈍勤於智慧不能廣知无量空義
今此尊經略而說之異妙方便種種因緣
爲鈍根故起大悲心我今演說此妙經典
如我所解知衆生意是身虛偽猶如空聚
六入村落結賊所止一切自住各不相知
眼根受色可尔別聲鼻嗅諸香舌嚐於味
所有身根貪愛於觸意根分別一切諸法
六情諸根各各自緣諸塵境界不行他緣
心如幻化馳騁六情而常妄相分別諸法
猶如世人馳走空聚六賊所害愚不知避
心常依止六根境界各各自知所何之處
隨行色聲香味觸法心識六情如鳥投網
其心在在常愛諸根隨逐諸塵无有饜捨
身空虛偽不可長養无有諍訟亦无血主
從諸因緣和合而有无有堅實妄相故起
業力欲開假號空聚地水火風合集成立
隨時增長共相殘害猶如四蛇同處一篋
四大蛇地其性各異二上二下諸方亦二
如是蛇大惡滅无餘地水二蛇其性流水
風火二蛇性輕上昇心識二性躁動不停
隨業受報天人諸趣隨所作業而墮三有
水火風動散滅壞時大小不淨臭流於外
體生諸蟲无可愛樂損弃塚間如朽敗木
善女當觀諸法如是何處有人及以衆生
本性不生性无和合以是因緣我說諸大
從本不實和合而有无明體性本亦不有
妄相因緣和合而生无所有故假名无明
是故我說名曰无明行識名色六入觸受
愛取有生老死愁惱衆苦行業不可思議
生死无際輪轉不息本无有生亦无和合
不善思惟心行所造我斷一切諸見縛等
以智慧力烈煩惱網五陰舍宅觀心變壞
證无上道微妙功德開甘露門亦甘露器
入甘露城雪甘露壺令諸衆生食甘露味
吹大法螺擊大法鼓燃大法燈雨勝法雨
我今稽伏一切惡結堅五第一微妙第一
度諸衆生於生死海永斷三惡无量苦惱
煩惱熾然燒諸衆生无有救護无所依止
我於甘露清涼美味无是是輩令離燋熱
於无量劫遍備諸行供養恭敬諸佛世尊
堅牢備集菩提之道求於如來真實法身
捨諸所重支節手足頭目髓惱所愛妻子
錢財珍寶真珠瓔珞金銀琉璃種種異物

北一三六二號（為六十九）金光明經第一卷序品第一至壽品第五

校大罪過何為相來座曉令此猪等再訴急
喚訴有將來使人走出諸處叫喚求覓所訴
命者不得走來報王諸家追猪等不見王即
更散遣人分頭巡問青府咸悉稱無王即
怙五道大神檢化形業少時有一主者 紀狀
走來其狀云依檢某日得司善祿報出人張
居道為慈生故願造金光明經四卷依科其
所遣然並合來此功德隨業化形祿至推法
處分者其張居道惡家訴者以某日准司善
祿並判化從人道生於世界說玉既狀稱懷敬
喜日居道雖然報生能設方計為其發願
修造功德令此債主便生人路既無執對偏
詞不可懸信判放居道再歸生路當宜善
念多造功德斷味心慈勿復慳貪情財不作
憍梁專為惡業於是出城如從夢歸居道
當說此由緣發心造經一百餘人斷宴心慈不
可計數此經天下不少本 訪不獲躬應
諸方遂於衛州禪寺檢得抄寫隨身供養
居道及至當官之日合家大小悉斷宴味其
温州安國縣承妻病經一年絕音不語獨自往
語口中喝痛叩頭號哭狀有所訴居道聞之
為其夫說如此之狀多是惡家債命文案未支
命故不絕自當思忖省悟已來由緣所聞 慈
害生命急為造金光明經六明懺喝此經側
近無本唯居道家有此經縣承依遵其教
請本雇人抄寫未畢妻便醒語說去狀如
夢夢惛惛昔有雞猪鵝鴨一日三回贊來咬
嚙痛不可當從來應其到時遂乃見惟有
或猪或羊或牛或鷄之類皆是人身來與
我別云雖是惡家遣你屠害以你為我修造
功德所以令我得化形成人今與怨家解散
不相逮情語訖即去因余不復如此病即輕差
平復知本當此之時温州一郡所養雞猪鵝鴨
宴用之徒咸悉放生家家斷宴人善念不
立屠行爰及比州隣縣聞此並起淨行不出
一家當今所殺無所赦動者斷是衆生業滿
合死故無報應只是盡人身還作畜生
屠然害若衆生日限未足遭人殺者立被訴

注此人卒死及羸病連年累月眼中喝痛狂
言或語並是衆生執注文案一定方始命斷
一切衆罪懺悔皆滅唯有殺生懺悔不除
為怨家專心訟對自非為其修造功德經像
或被人所遣或事計難禁殺事不已者當
慚愧為其傷嘆將刀所殺如割己身衒責
與人取其財債以為豐足一造一奉六明懺喝
令此功德資及怨家早生人道孝訟自休
不復執逮善男女等明當誠之
金光明經傳
金光明經序品第一
如是我聞一時佛在王舍大城耆闍崛山是

金光明經傳

金光明經序品第一

如是我聞一時佛在王舍大城耆闍崛山是
時如來遊於无量甚深法性諸佛行處遍
諸菩薩所行清淨是金光明諸經之王差有
聞者則能思惟无上微妙甚深之義如是
經典常為四方四佛世尊之所護持乘方而
閻浮提方寶相西方无量壽北方微妙聲
我今當說懺悔等法所生功德為无有上
能壞一切諸苦盡不善業
一切種智 而為根本 无量功德 之所莊嚴
滅除諸苦 與无量樂 諸根不具 壽命減損
貧窮困苦 諸天捨離 親屬離訟 王法所加
各各悪諍 財物損耗 愁憂怨怖 惡星災異
衆邪惡道 變怪相續 卧見惡夢 晝夜愁惱
當淨洗浴 聽是經典 至心清淨 着淨潔衣
專聽諸佛 甚深行處 是經威德 能悪滅除
如是諸悪 令其滅滅 讃歎四王 將諸眷屬
并及无量 夜叉之衆 悲來擁護 持是經者
大辯天神 尼連河神 鬼子母神 地神堅牢
大梵尊天 三十三天 大神龍王 緊那羅王
迦樓羅王 阿脩羅王 與其眷屬 悲共至彼
擁護是人 晝夜不離 甚深秘密 微妙行處
我今所說 諸佛世尊 若得聞經 若得聞經
億百千劫 甚難得值 如是之人 若設供養
若心隨喜 常為諸天 八部所敬 如是備行
得不思議 无量福聚 亦為十方 諸佛世尊
深行菩薩 之所護持 着淨衣服 以上妙香
慈心供養 常不遠離 身意清淨 无有垢穢
歡喜悅豫 深樂是典 若得聞經 當知善得
人身人道 及以正命 若聞懺悔 執持在心
是上善根 諸佛所讃

金光明經壽量品第二

尒時王舍城中有菩薩摩訶薩名曰信相已
曾供養過去无量億那由他百千諸佛種諸
善根是信相菩薩作是思惟何因何緣釋迦
如來壽命短促方八十年復更念言如佛所說
有二因緣壽命得長何等為二一者不殺二
者不害而我世尊於无量百千億那由
他阿僧祇劫備不殺戒其中善飲食惠施
不可限量乃至已身骨髓肉血无量飽滿飢餓
衆生況飲餘食大士如是至心念佛恩是義時
其室自然廣博嚴淨天紺琉璃種種衆寶
雜廁間錯以成其地猶如如來所居淨土有
妙香氣過諸天香烟雲蓋布遍滿甚室其
室四面各有四寶上妙高坐自然而出純以天衣
而為敷具是妙坐上各有諸佛所受用華嚴

新月鬘以成其地種如如來所居清淨土有
妙香氣過諸天香烟雲蓋布遍滿其空其
空四面各有四寶上妙高坐自然而出純以天衣
而為敷具是妙坐上各有諸佛所發爾華敷
寶合成於蓮華上有四如來東方名阿閦南
方名毘婆尸北方名毘婆尸西
方名寶相西方名无量壽北方名毘婆尸南方名毘婆尸
如來自然而坐師子座上放大光明照王舍
城及此三千大千世界及至十方恒河沙等
諸佛世界而諸天華作天伎樂尒時三千
大千世界所有衆生以佛神力受天快樂
諸根不具即得具足舉要之言一切世間所有
利益未曾有事悉具足出現

尒時信相菩薩見是諸佛及希有事歡喜
踊躍恭敬合掌向諸世尊至心念佛作是思
惟釋迦如來无量功德唯壽命中心生疑惑
云何如來壽命如是方八十年命時四佛以
正遍知善信相菩薩善男子汝今不應思量
如來壽命短促何以故善男子我等不見
諸天世人魔衆梵衆沙門婆羅門乃非
人有能思筭如來壽量如是齊限唯除如來
時四如來將欲宣暢釋迦文佛所得壽命歎
色界天諸龍鬼神乾闥婆阿修羅迦樓羅緊
那羅摩睺羅伽及无量百千億那由他菩薩
摩訶薩以佛神力悉來聚集信相菩薩摩
訶薩尒時讚佛於大衆中略以偈喻說釋迦
如來所得壽量而作頌曰

尒時信相菩薩摩訶薩以佛神力悉來聚集信相菩薩摩
訶薩尒時讚佛於大衆中略以偈喻說釋迦
如來所得壽量而作頌曰

一切諸水可知斤兩　无有能數　釋尊壽命
諸須彌山　可知行數　无有能量　釋尊壽命
一切大地　可知塵數　无有能筭　釋尊壽命
虛空界分　尚可盡邊　无有能計　釋尊壽命
不可計劫　億百千万　佛壽如是　无量无邊
以是譬喻　故說一來　不舍物命　施食无量
是故大士　壽不可計　无量无邊　亦无齊限
是故決今　不應於佛　无量壽命　而生疑惑

尒時信相菩薩摩訶薩聞是四佛宣說如來壽
命无量深心信解歡喜踊躍說是如來壽
命品時无量无邊阿僧祇衆生發阿耨多羅
三藐三菩提心時四如來忽然不現

金光明經懺悔品第三

尒時信相菩薩即於其夜夢見金鼓其狀殊
大其明普照喻如日光復於光中得見十方
无量无邊諸佛世尊衆寶樹下坐瑠璃座
與无量百千眷屬圍繞而為說法見有人似
婆羅門以拓拏鼓出大音聲其聲演說
懺悔偈頌時信相菩薩從夢覺已至心憶念夢
中聞懺悔偈頌過夜至旦出王舍城尒時亦
有无量无邊百千衆生與善薩俱往耆闍
崛山至於佛所至佛所已頂礼佛足右遶三迴
却坐一面敬心合掌瞻仰尊顏以其夢中

嶮山至於佛所至佛所已頂礼佛足右遶三匝
却坐一面敬心合掌瞻仰尊顏以其夢中
所說金鼓及聞懺悔偈頌向如來說
昨夜所夢　至心憶持　夢見金鼓　妙色光曜
其光大盛　遍照十方　恒河世界
又同此光　充滿大衆　坐瑠璃座
充滿大衆　見娑羅門　說如是偈
見娑羅門　其鼓會中　說如是偈
是大金鼓　悉能滅除　三世諸苦
地獄餓鬼　及諸有苦　貧窮困厄
斷衆怖畏　猶如諸佛　得充所願
諸佛聖人　雖於生死　到大智城
如是衆生　猶如大海　定及助道
是鼓所出　令衆生得　梵音深遠
讚佛充上　微妙清淨　轉充上輪
佛壽充量　演說正法　利益衆生
能宮煩惱　不思議劫　消除諸惡
若有衆生　家在地獄　大火燃然　燒衆其身
若聞金鼓　微妙音聲　所出言教　所尋礼佛
亦令衆生　得知宿命　百生千生　千万億生
令心正念　諸佛世尊　亦聞充上　微妙之音
是金鼓中　所出妙音　復令衆生　值遇諸佛
遠離一切　諸佛菩薩　及餘衆生　善備充量　白淨之業
諸天世人　所出之音　隨其所願　諸所念求
如是金鼓　隨大地獄　皆悉能令　成就具足
若有衆生　充有救護　猛大火燃　梵燒其身
充有救護　若有衆生　當令是等　悉滅諸苦
若有衆生　如是金鼓　三惡道報　及以人中
如是金鼓　充依充歸　悉能除滅　一切諸苦
充依充歸　是諸世尊　我為是等　作歸依處
是諸世尊　令當讚知　久已於我　生大悲心
在在處處　十方諸佛　現在世尊　兩足之尊
我今所作　悉不善業　今者懺悔　十方力前
不誹謗佛　及諸聲聞　不解善法　造作衆惡
自持禁戒　及諸菩薩　威儀教迹　作諸惡行
心念不善　口作惡業　隨心所作　不見其過
凡夫愚行　充知聞復　親近惡友　煩惱亂心
五欲回縁　心生惡惡　不知歌足　故作衆惡
親近非聖　回生怪嫉　貧窮困厄　紆諂作惡
繫屬於他　常有怖畏　不得自在　而造諸惡
貪欲恚癡　擾動其心　消愛所逼　造作衆惡
依回衣食　及以女色　諸結惱熱　造作衆惡
身口意惡　所集三業　如是衆罪　今悉懺悔
或不恭敬　佛法聖衆　如是諸罪　今悉懺悔
以充智故　緣覺菩薩　如是衆罪　今悉懺悔
如是衆罪　誹謗正法　不知恭敬　父母尊長
過惡所覆　今悉懺悔　因貪恚癡　造作衆惡
隨其所願　諸所念求　皆悉能令　成就具足
猛大火燃　梵燒其身　當令是等　悉滅諸苦
三惡道報　以人中　悉能除滅　一切諸苦
作歸依處　我為是等　久已於我　生大悲心
現在世尊　兩足之尊　今者懺悔　十方力前

知是衆罪　過惡所覆　令悉懺悔　慟懼放逸　因貪恚癡　造作衆惡
我今供養　无量无邊　我當救濟　十方一切　我當安止　不可思議
已得安止　住十地者　而一衆生　修劫備行　我當為是　請衆生等
所為金光　滅除諸惡　若能至心　一懺悔者　我今已說　懺悔之法
速能滅除　一切業障　十種殊勝　以為勝足　令諸衆生　度三有海
不可思議　无量功德　百千禪定　根力覺道　十力世尊　我當為說
當證微誠　衆受我悔　以是因緣　生大憂苦　布畏惡業　心常怯弱
十方現在　大悲世尊　願當愛我　誠心懺悔　我之所有　煩惱業垢
以大悲水　洗除令淨　現在作罪　誠心發露　已作之者　不敢覆藏
令悉懺悔　十種惡業　一切懺悔　安止十地　遠離十惡　修行善
身口所作　及以意思　如來正覺　令度苦海　甚深悔法　微妙清淨
往於十地　功德光明　甚深法藏　願悉具足　諸陀羅尼　有大慈悲
所作衆惡　愁憂歎懼　暫无歡喜　一切怖畏　悉得消除　諸佛世尊
令悉悔過　更不敢作　唯願現在　過去諸惡　所未作者　令悉懺悔
三千大千　无量衆生　所有諸苦　令住十地　如來正覺　令度苦海
甚深悔法　微妙清淨　往於十地　功德光明　甚深法藏　願悉具足
諸陀羅尼　有大慈悲　所作衆惡　愁憂歎懼　暫无歡喜　一切怖畏
悉得消除　諸佛世尊　令悉悔過　更不敢作　唯願現在　過去諸惡
所未作者

*如是衆罪

功德叢聚　耶輸顯曜　安住三界　如日照世
猶如琉璃　淨光瑠璃　妙色廣大　種種各異
其色紅赤　如日初出　頗梨白銀　按餅光綱
如是種種　云嚴佛日　三有之中　主宛大河
濟永波蕩　惚亂我心　其未善毒　驚焰熾盛
如來綱明　能令拓涸　妙身端嚴　相好殊特
金色光明　廣照一切　智慧大海　弥滿三界
是故我今　聲首敬礼　如大海水　其量難知
大地微塵　不可稱計　諸須弥山　難可度量
虛空邊際　亦不可得　諸佛亦尒　功德无量
一切有心　无能知者　於无量劫　拯心思惟
不能得知　佛功德邊　大地諸山　尚可知量
毛孔海水　亦可知數　諸佛功德　无能知者
相好莊嚴　名稱讚嘆　如是功德　令衆皆得
我以善業　諸回緣故　衆生聞佛　成於佛道
誹宣妙法　利益衆生　无量諸苦　度脫一切
稚狂諸魔　及其眷屬　清淨法輪　轉於无上
住壽无量　不思議劫　无量衆生　甘露法味
我當具足　六波羅蜜　猶如過佛　之所成就
斷諸煩惱　除一切苦　悉滅貪欲　及悪癡等
我常憶念　病命之事　百千億生　百千億生
常當至心　正念諸佛　開說微妙　无上正法

我回昔業　常值諸佛　遠離諸惡　備諸善業
一切世界　一所有衆生　无量苦惱　我當悉滅
若有衆生　諸根壞壞　不具足者　悉令具足
十方世界　所有病苦　羸瘦顦顇　无救護者
悉令解脫　如是諸苦　逐得勢力　平服如故
若犯王法　臨當刑戮　无量怖畏　愁憂苦惱
如是之人　悉令解脫
若受鞭撻　繫縛枷鎖　種種苦事　逼切其身
无量百千　徒侶聚集　種種毀辱　擾亂其心
如是无邊　諸苦惱等　顛倒一切　皆得離脫
若有衆生　飢渴所惱　令得種種　甘美飲食

願諸衆生　香華請珠　衆生受者　不可思議　及諸菩薩　三惡八難　願諸衆生　上妙色像　願諸女人　一切皆行　常見十方　安住禪定　若我現在　應得思惟

若諸衆生　願以智力　若此閻浮　所作種種　我念以此　願於來世　若有敬礼　能作如是　諸善男子　若有恭敬　在在處處

諸有求索　如其所須　應念而得　雨細衆香　常於三時　歡喜快樂　願諸衆生　清淨無垢　常得供養　無上妙法　願諸衆生　常得遠離　魏魏諸佛　無上之王　多陵財寶　安隱豐樂　功德成就　有大名稱　具足智慧　精進不懈　勤心備集　六波羅蜜　琉璃座上　衆所樂聞　諸有險難　令無有餘

三有繫縛　生死羅網　孤窮困苦　悉能破壞　除諸苦惱　早成菩提　及餘世界　所有衆生　我念深心　隨其歡喜　及身口意　所作善業　得淨无垢　吉祥果報　信心清淨　无諸疑悔　便得超越　六十劫罪　諸王剎利　婆羅門等　稽首如來　并讚佛僧

諸善男子　及善女人　令掌向佛　常識宿命　種種　悉皆成就　輔相大臣　之所供養　種種諸功德　聞是懺悔　諸佛如來　種諸善根　諸王剎利　婆羅門等　稽首如來　并讚佛僧

諸善男子　及善女人　令掌向佛　常為國王　清淨端嚴　輔相大臣　之所供養　種種諸功德　聞是懺悔　諸佛如來　種諸善根　諸王剎利　婆羅門等　稽首如來　并讚佛僧

金光明經讚嘆品第四

尒時佛告妙神陀羅尼菩薩摩訶薩　金龍尊常以讚歎讚歎去來現在諸佛　我今尊重　敬礼讚嘆　微妙寂滅　色中上色　金光照耀　諸佛清淨　佛聲最上　猶如大海　深遠雷音　於諸聲中　光顯妙音　蜂聚孔雀　色不得喻　其髮紺黑　猶如珂雪　頭髮金顏　瓜齊分明　其髮鮮白　清淨无垢　如青蓮華　喉水開敷　其目脩廣　形色紅暉　光明照耀　如華初生　右旋潤澤　如淨琉璃　眉間豪相　白如軍月　右旋潤澤　如淨琉璃　眉間豪相　形如月初　其色黃暉　過於鉢王　如來脣相　光潤嚴上　猶如赤銅　微妙柔濡　當於兩門　二一毛孔　一毛旋生　潤細如青　猶孔雀頸　而於生時　身放大光　普照十方　無量國土　滅盡三界　一切諸苦　令諸衆生　悉受快樂　得味真正　无與等者

如來肉髻
二一毛孔
而於生時
滅盡三界
※
地獄畜生
悉滅一切
身色微妙
佛身明曜
備辟下盡
圓光一尋
佛身淨妙
佛光龍龍
佛日燈炬
奉所備集
辟膽鐵圍
去來諸佛
如是如來
以婆羅香
設以首去
如來所有
設復嘆美
從歡歎美
大地及天
商以一毛
我今以礼
一切所備

次第最上
一毛孔生
身放大光
一切諸苦
及以餓鬼
光量悪趣
如融金聚
如日初出
立遍于林
能照光量
光諸塵穢
照光量界
百千行業
如爲王身
數如微塵
我今悉礼
供養奉獻
於千劫中
現世功德
歡讚一佛
諸佛功德
以爲大海
知其涌數
讚嘆諸佛
光量量[illegible]

得味真正
滿細紺青
常於十方
令諸衆生
諸天人等
面貌清淨
遍嚴儀
猶如風動
猶如聚集
其明普照
悉能隱蔽
皆令衆生
聚集功德
於百千劫
讚詠歌歎
不能得盡
種種涌國
尚不能盡
乃至有頂
光無能知
知月盛滿
婆樹羅枝
百千日月
一切佛刹
光量日月
寄光光佛
嚴佛身
爭光淨潔
嘆佛功德
不能得盡
徐妙第一
功德少分

光與等者
孔雀頂
無量國土
愛樂
安隱无患
滿月中水
佛一功德
悉皆清淨

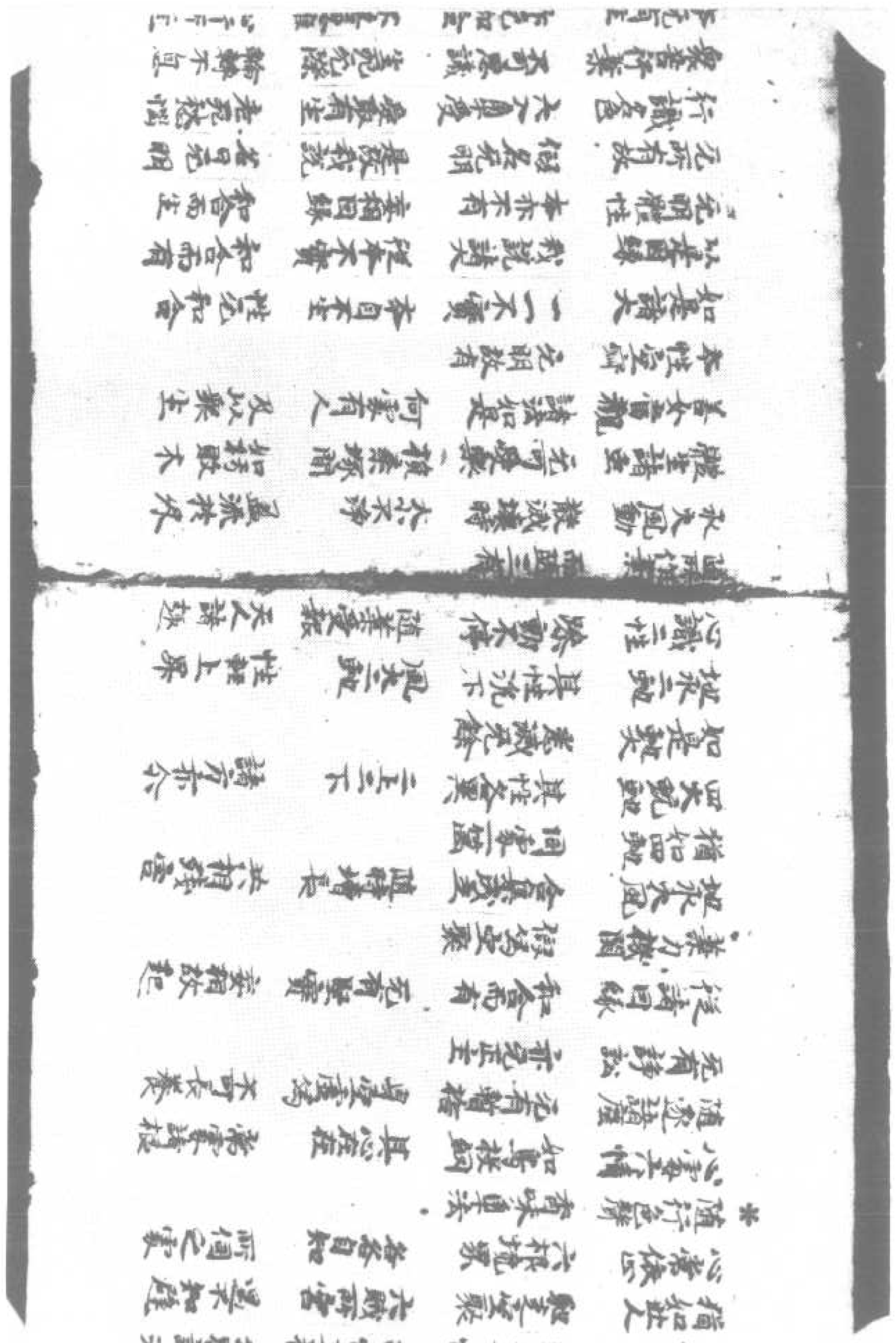

无所有故　假名分別　是故我說　若日无明
行識名色　六入角平受　老死愁惱
衆善行業　不可思議　生死无際　輪轉不息
本无有生　亦无和合　不善思惟　心行所造
我斷一切　諸見經等　以智慧力　烈煩惱網
五陰舍宅　觀察空解　微妙功德　證无上道
開甘露門　不甘露器　入甘露城
令諸衆生　食甘露味　雨膝法雨　霑甘露雲
吹大法螺　擊大法鼓　然大法燈
我今稽伏　一切惡結　微妙法幢　雨甘露雨
度諸衆生　於生死海　永斷三惡　无量苦惱
煩惱熾燃　燒諸衆生　无有休讓　无所依心
我以甘露　清涼美味　无量是藥　令離煩熱
於无量劫　遵修諸行　供養恭敬　諸佛世尊
暁寧鎮集　菩提之道　求於如來　真實法身
捨諸所重　支節手足　頭目髓惱　所愛妻子
純厚珍寶　真珠瓔珞　金銀琉璃　種種異物

金光明經卷第一

▼北一三六三號（成　十　三）金光明經第一卷序品第一至空品第五

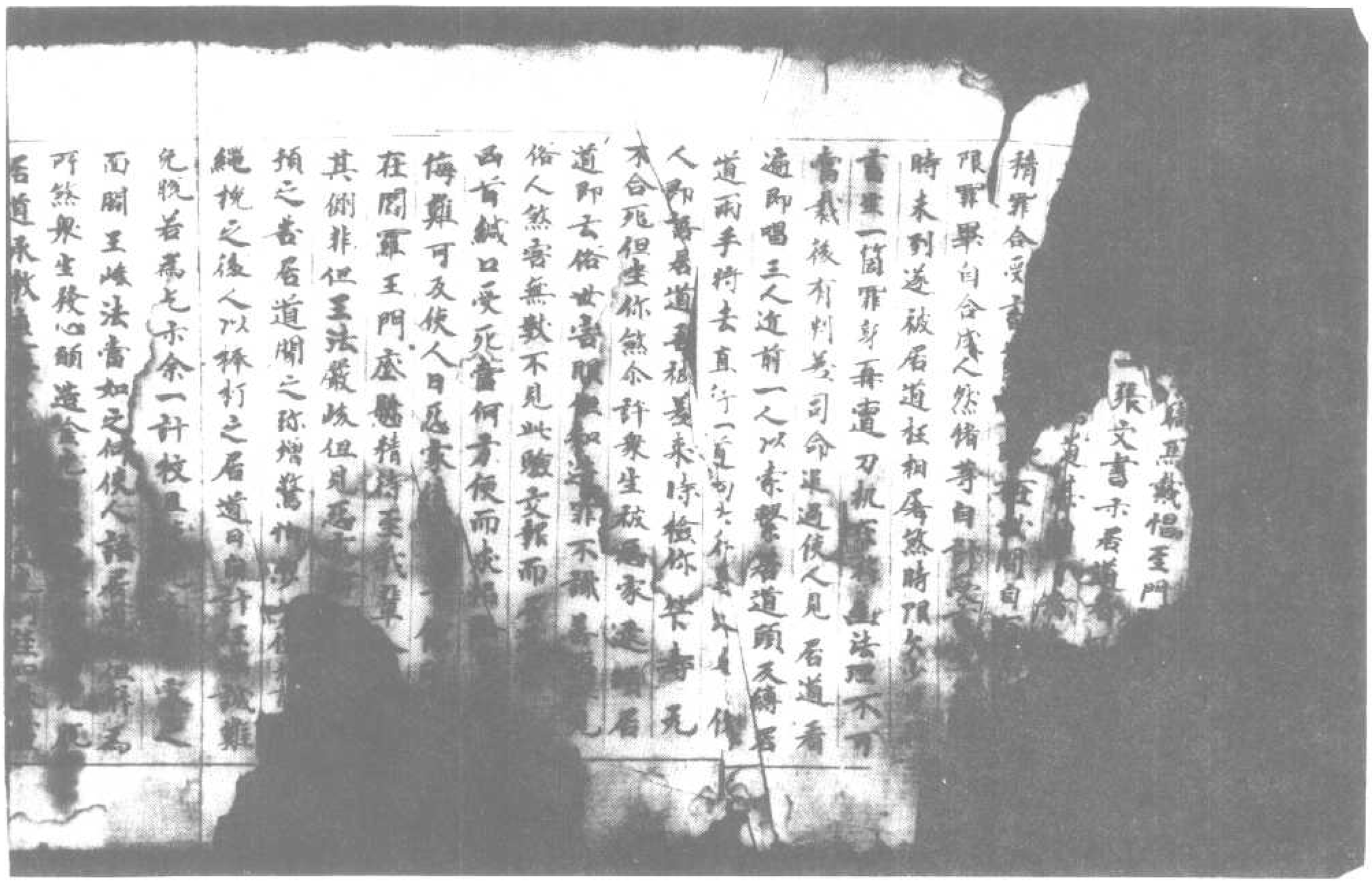

繩梳之後人以棒打之居道日計[illegible]
免脫苦爲乞示余一計校[illegible]
而關王峻法嚴如之[illegible]侯人語居[illegible]爲
所然衆生發心願造金光明經四卷畫
居道承教連夕[illegible]金光明經四卷畫
身供養頭陀家解[illegible]時[illegible]
向東入曲向北見關王廳前[illegible]
着標敕錄遵相履拭鞭[illegible]
不可廳使人即過狀關王唱[illegible]
擲大罪過何爲捉來遲脫[illegible]
急喚訴者將來使人走出[illegible]
訴命者不得走[illegible]
更數遣人公頭[illegible]
五道大神檢化形業少時有[illegible]
來其狀去依檢某日得司命
道爲然生故願造金光[illegible]
遣然並合乘此功德隨業[illegible]
公者其張道陵家訴者以[illegible]
並判化從人道生於世界說王說狀[illegible]
喜日居道即懸衆生[illegible]
於造功德令此債主[illegible]
詞不可憑信判教居道弄[illegible]
多造功德斷味心然勿[illegible]
梳專爲惡業於是出[illegible]
書說此由緣發心造經[illegible]
可計數此經天下少有詢[illegible]
遂於衡州禪寺檢得[illegible]
居道及至當書之日命[illegible]
湖州安國魅[illegible]
語口中唱痛叩頭死罪狀[illegible]
爲其夫說如此之狀多[illegible]
命故不絕自當惡村者悟之[illegible]
書生命急爲造金光明經[illegible]
近無大罪居道家有此經[illegible]
請本廳人抄寫未聚妻[illegible]
夢皆備常有鵝豬[illegible]
醫痛不可當從來應[illegible]
或豬或羊或牛或[illegible]之
我別又雖是惡家連[illegible]
功德所以令我得化形成人[illegible]
相退情語說即去因命不[illegible]
年後如本當此豬[illegible]
害用之後成惡故生家[illegible]
屠行爰及北州隣縣聞此[illegible]
家當令所殺無所微動者
死故故無報應只是[illegible]
殺害若衆生日[illegible]未足[illegible]
世人重[illegible]人命[illegible]
我語是是衆生執注文[illegible]
功衆罪滅[illegible]

多造功德斷味心然勿[illegible]
梳專爲惡業於是出[illegible]
書說此由緣發心造經[illegible]
可計數此經天下少有詢[illegible]
遂於衡州禪寺檢得[illegible]
居道及至當書之日命[illegible]
湖州安國魅[illegible]
語口中唱痛叩頭死罪狀[illegible]
爲其夫說如此之狀多[illegible]
命故不絕自當惡村者悟之[illegible]
書生命急爲造金光明經[illegible]
近無大罪居道家有此經[illegible]
請本廳人抄寫未聚妻[illegible]
夢皆備常有鵝豬[illegible]
醫痛不可當從來應[illegible]
或豬或羊或牛或[illegible]之
我別又雖是惡家連[illegible]
功德所以令我得化形成人[illegible]
相退情語說即去因命[illegible]
年後如本當此豬[illegible]
害用之後成惡故生家[illegible]
屠行爰及北州隣縣聞此[illegible]
家當令所殺無所微動者
死故故無報應只是[illegible]
殺害若衆生日[illegible]未足[illegible]
世人重[illegible]人命[illegible]
我語是是衆生執注文[illegible]
功衆罪滅[illegible]

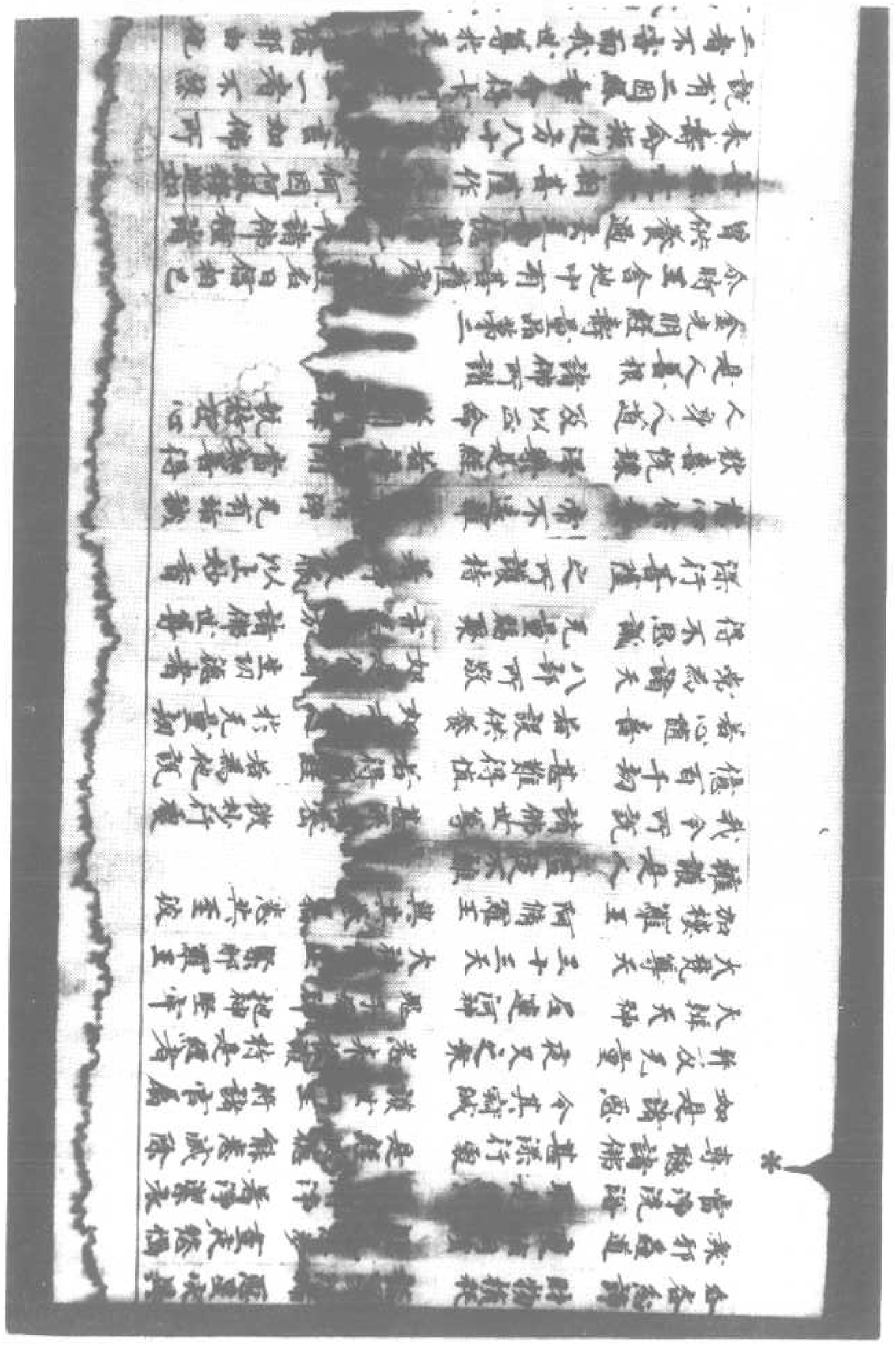

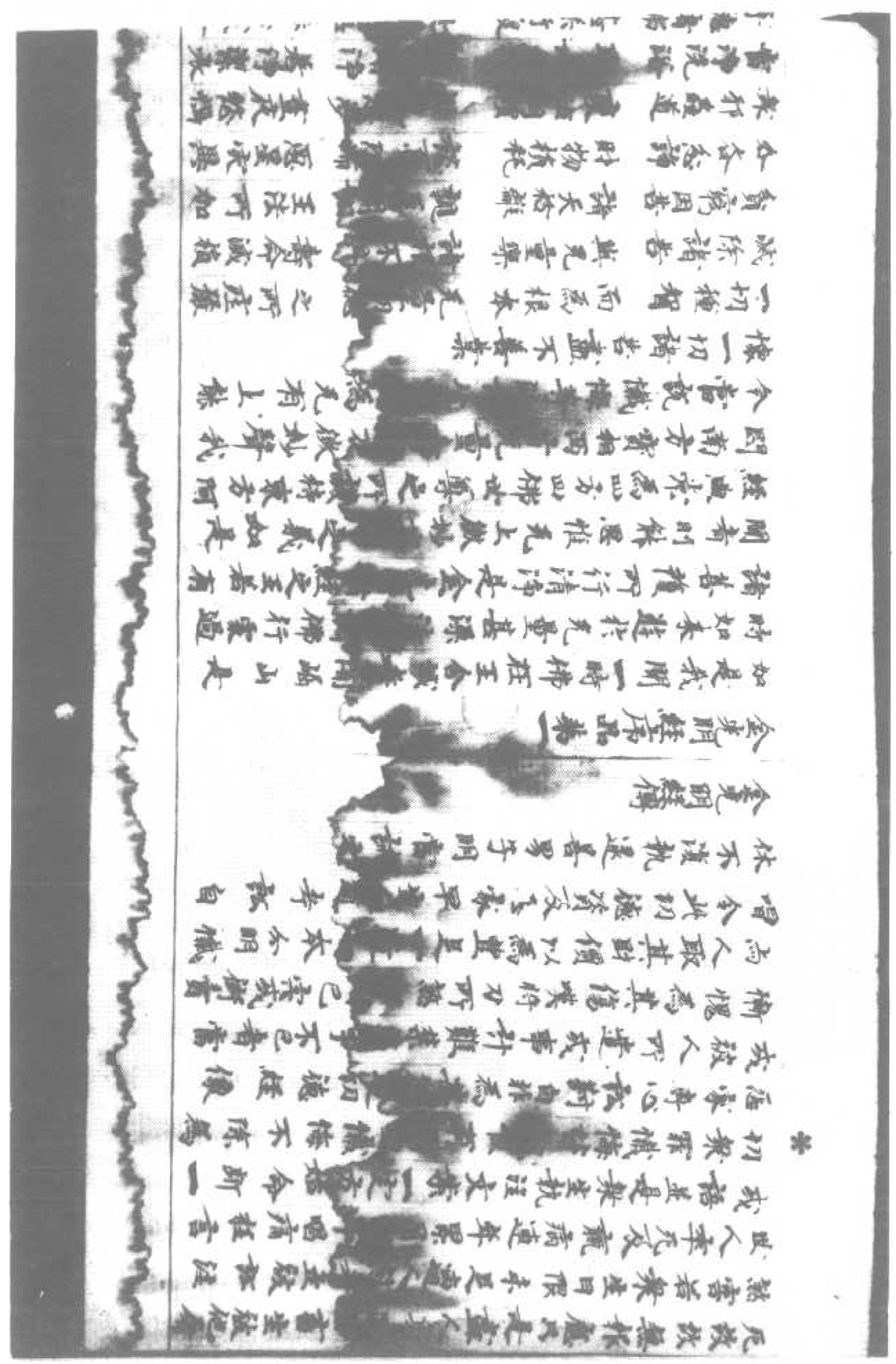

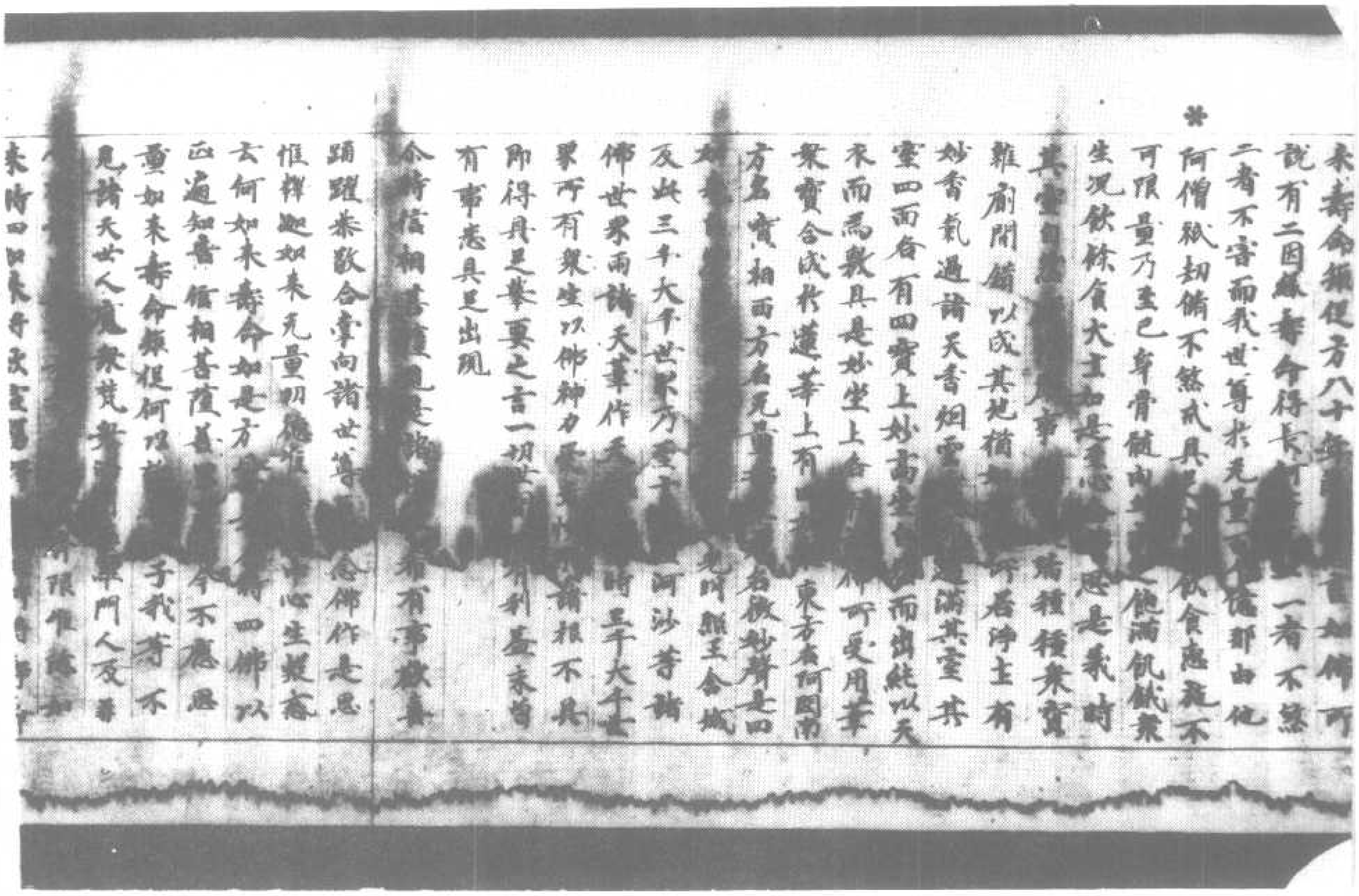

*

来壽命類促方八十年[illegible]壹如佛所
說有二因緣壽命得長[illegible]一者不煞
二者不害而我世尊於无量[illegible]億那由他
阿僧祇劫備不煞戒具[illegible]飲食惠施不
可限量乃至己身骨髓肉[illegible]饒滿飢餓衆
生況餘飲食大王如是[illegible]恩是義時
其室自然[illegible]諸種種衆寶
雜廁間錯以成其地猶[illegible]所居淨土有
妙香氣過諸天香烟雲[illegible]遍滿其室其
室四面各有四寶上妙高坐[illegible]而出純以天
衣而為敷具是妙坐上各[illegible]所受用華
衆寶合成於蓮華上有[illegible]東方名阿閦南
方名寶相西方名无量[illegible]名微妙聲是四
如來[illegible]見時王舍城
及此三千大千世界乃至十[illegible]河沙等諸
佛世界雨諸天華作[illegible]時三千大千世
界所有衆生以佛神力[illegible]諸根不具
即得具足舉要之言一切世[illegible]利益未曾
有事悉具足出現
尒時信相菩薩見是諸[illegible]希有事歡喜
踊躍恭敬合掌向諸世尊[illegible]念佛作是思
惟釋迦如來无量功德[illegible]中心生疑惑
云何如來壽命如是方[illegible]時四佛以
正遍知意信相菩薩[illegible]今不應思
量如來壽命類促何以[illegible]子我等不
見諸天世人魔衆梵[illegible]沙門人及婆
人[illegible]有限唯除如
来時四如來[illegible]

*

量如來壽命類促何以故[illegible]子我等不
見諸天世人魔衆梵[illegible]沙門人及婆
人有能思[illegible]有限唯除如
来時四如來將欲宣暢釋[illegible]佛所得壽命
欲色界天諸龍鬼神乾[illegible]脩羅迦樓羅
緊那羅摩睺羅伽及无量百千億那由他菩
薩摩訶薩以佛神力悉來[illegible]信相菩薩
摩訶薩室尒時四佛於大衆[illegible]以偈頌說
釋迦如來所得壽量而作[illegible]
一切諸水　可知數渧　无[illegible]　釋尊壽命
諸須彌山　可知斤兩　无有[illegible]量　釋尊壽命
一切大地　可知塵數　无[illegible]　釋尊壽命
虛空界分　尚可盡邊　无有能[illegible]　釋尊壽命
不可計劫　億百千万　佛[illegible]　无量无邊
以是因喻　故說二乘　不害物[illegible]　施食无量
是故大[illegible]　壽不可計　[illegible]邊　亦无齊限
是故汝今　不應於佛　无[illegible]　而生疑惑
尒時信相菩薩摩訶薩[illegible]佛宣說如
来壽命无量深心信解[illegible]踊躍說是如來
壽命品時无量无邊阿僧祇[illegible]發阿耨多
羅三藐三菩提心時四如來[illegible]不現
金光明經懺悔品第三
尒時信相菩薩即於其[illegible]金鼓其狀殊
大其明普照喻如日光[illegible]中得見十方
无量无邊諸佛世尊衆[illegible]瑠璃座上
无量百千眷屬圍繞而為[illegible]見有一人似
婆羅門以桴擊鼓出大[illegible]其聲演說懺
悔偈頌時信相菩薩[illegible]

无量无邊諸佛世尊衆[illegible]座
无量百千眷屬圍繞而爲[illegible]見有一人似
婆羅門以桴擊鼓出大[illegible]其聲演說懺
＊悔偈頌時信相菩薩[illegible]已至心億念夢
中所聞懺悔偈頌過夜[illegible]至舍城 今時亦
有无量无邊百千衆生[illegible]俱往耆闍崛
山至於佛所至佛所已[illegible]是右遶三
匝却坐一面敬心合掌瞻仰尊[illegible]以其夢中
所說金鼓及聞懺悔偈頌[illegible]說
昨夜所夢 至心憶持 夢見金鼓 妙色光耀
其光大盛 明喻於日 [illegible]方 恒河世界
又因此光 得見諸佛 [illegible]下 坐琉璃座
无量大衆 圍遶說法 [illegible]
見婆羅門 擊是金鼓 其[illegible] 說如是偈
是大金鼓 所出妙音 悉[illegible] 三世諸苦
地獄餓鬼 畜生等苦 貧[illegible]尼 及諸有苦
是鼓所出 微妙之音 [illegible]生 諸苦所逼
[illegible]人得[illegible]佛 得无所畏
諸佛聖人 所成功德 難[illegible]死 到大智海
如是衆生 所得功德 [illegible]道 猶如大海
是鼓所出 如是妙音 令衆生得 梵音深遠
證佛无上 菩提勝果 轉[illegible]輪 微妙清淨
住壽无量 不思議劫 [illegible] 利益衆生
[illegible]煩惱[illegible] 悉令滅
若有衆生 處在地獄 大[illegible]然 燒炙其身
若聞金鼓 微妙音[illegible]教 即尋禮佛
亦令衆生 得知宿命 百生千生 千万億生
今心正念 [illegible]

若有衆生 處在地獄 大[illegible]然 燒炙其身
若聞金鼓 微妙音[illegible] 即尋禮佛
亦令衆生 得知宿命 百生千生 千万億生
＊今心正念 諸佛世尊 亦[illegible]上 微妙之言
是金鼓中 所出[illegible]衆生 值遇諸佛
遠離一切 諸佛[illegible] 无量 自淨之業
諸天世人 及餘衆生 隨[illegible]思 諸所念求
如是金鼓 所出之音 皆[illegible]令 成就具足
若有衆生 墮大地獄 猛火炎熾 焚燒其身
无有救護 流轉諸難 [illegible]是等 悉滅諸苦
若有衆生 諸苦所切 [illegible]道報 及以人中
[illegible]金鼓 所出之音 [illegible]除滅 一切諸苦
无依无歸 无有救護 [illegible]是等 作歸依處
是諸世尊 令當證知 [illegible]我 生大悲心
在在處處 十方諸佛 現在世雄 兩足之尊
我本所作 惡不善業 [illegible]懺悔 十方力前
不識諸佛 及父母恩 不[illegible]善法 造作衆惡
[illegible]種性 [illegible] 作諸惡行
心念不善 口作惡業 隨[illegible]所作 不見其過
凡夫愚行 无知闇[illegible]愛 煩惱亂心
五欲因緣 心生忿恚 不知[illegible] 故作衆惡
親近非聖 因生慳嫉 [illegible] 斯諂作惡
繫屬於他 常有怖畏 不[illegible]在 而造諸惡
[illegible]心 [illegible]所逼 造作衆惡
依因衣食 及以女色 [illegible]熱 造作衆惡
身口意惡 所集三業 [illegible] 今悉懺悔
或不恭敬 佛法聖衆 如是[illegible] 今悉懺悔
或不[illegible]

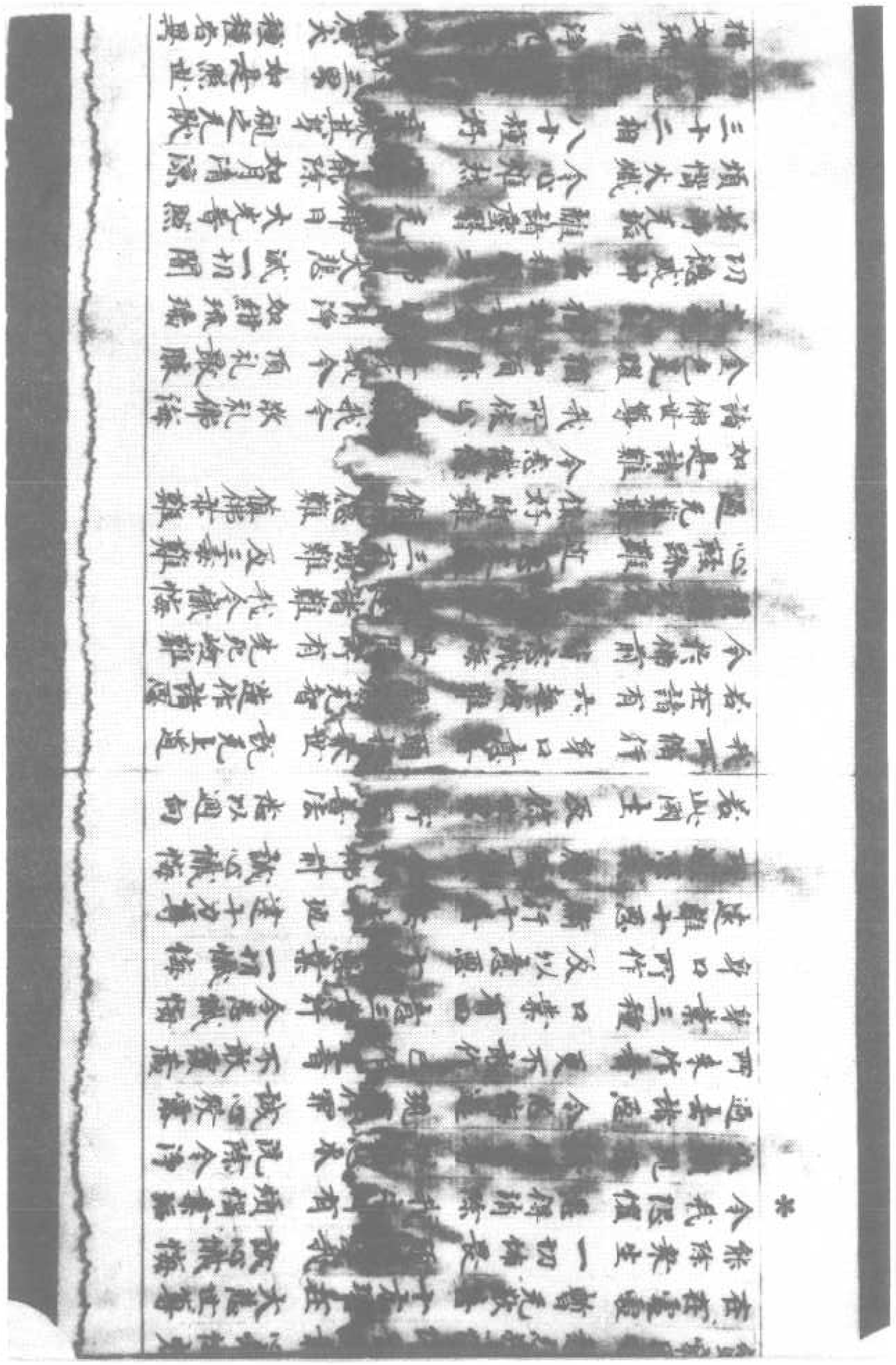

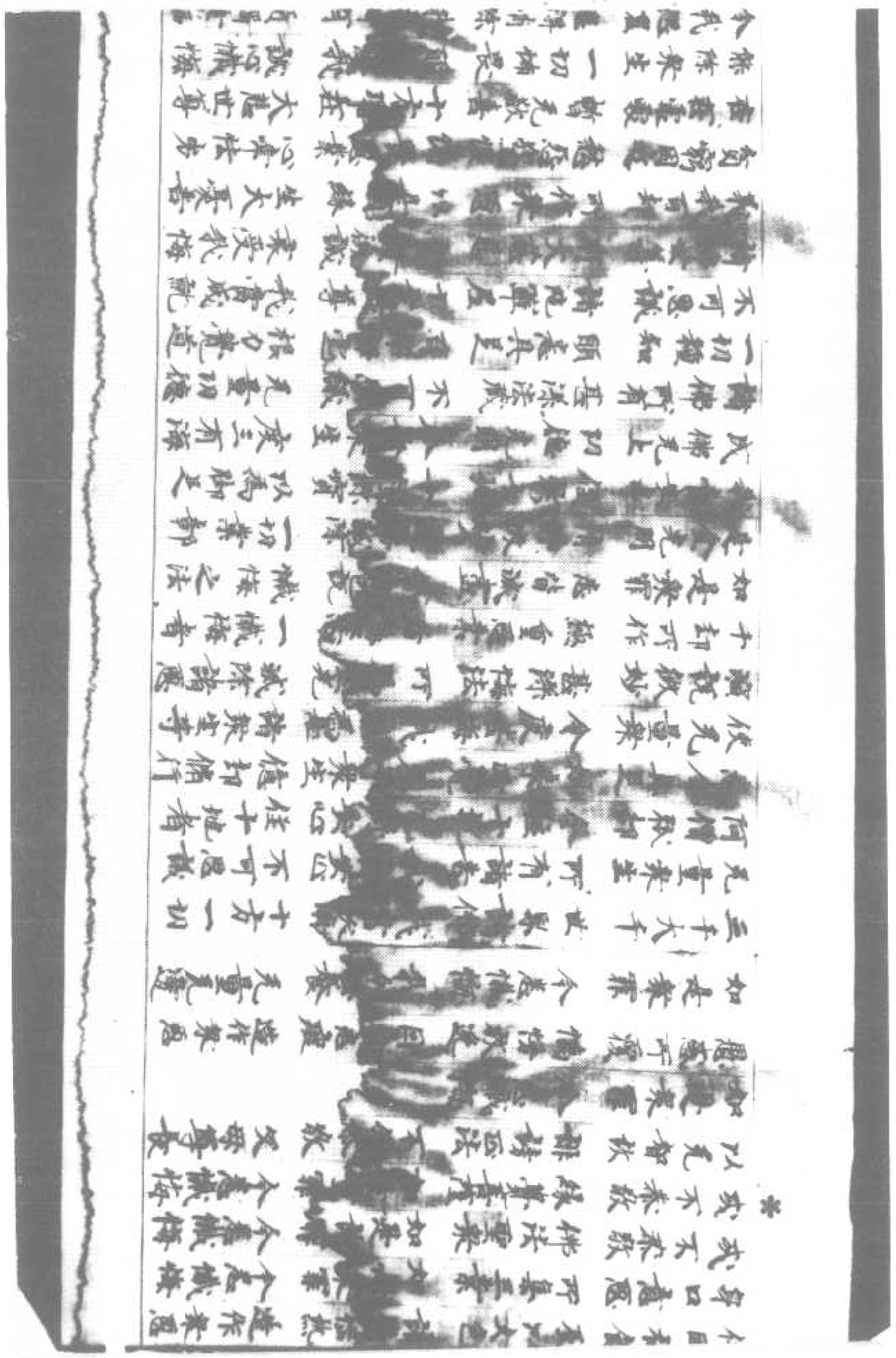

一切世界 所有衆生 苦惱 我當悉滅
若有衆生 諸根缺損 之者 悉令具足
十方世界 所有病者 須之 見救護者
悉令解脫 切諸力 平服如故
若已王法 臨當 怖畏 惱亂憂苦惱
如是之人 令解脫
若受繫縛 繫縛枷鎖 遍切其身
无量百千 怒[illegible] 擾乱其心
如是種種 [illegible] 皆得解脫
若有貧者 [illegible] 甘受飲食
貧窮之者 即得資 裸者得衣
一切皆受 [illegible] 无所乏少
[illegible] 无有 一人受苦
[illegible] 人所喜見
[illegible] 飽滿 切德具足
隨意[illegible] 令得 種種伎樂
[illegible] 歌唄音聲
江河池沼 流[illegible] 及衆鮮華
[illegible] 種種 衣服飲食
[illegible] 雜廚瓔珞
[illegible] 玉 雜廚瓔珞
[illegible] 无有可惡者
隨意衆生 色欲 相於菩提
世間所有 [illegible] 所念令具足
[illegible] 所須應念即得
衆生 [illegible] 及陸奇香
衆生 [illegible] 皆得飽滿

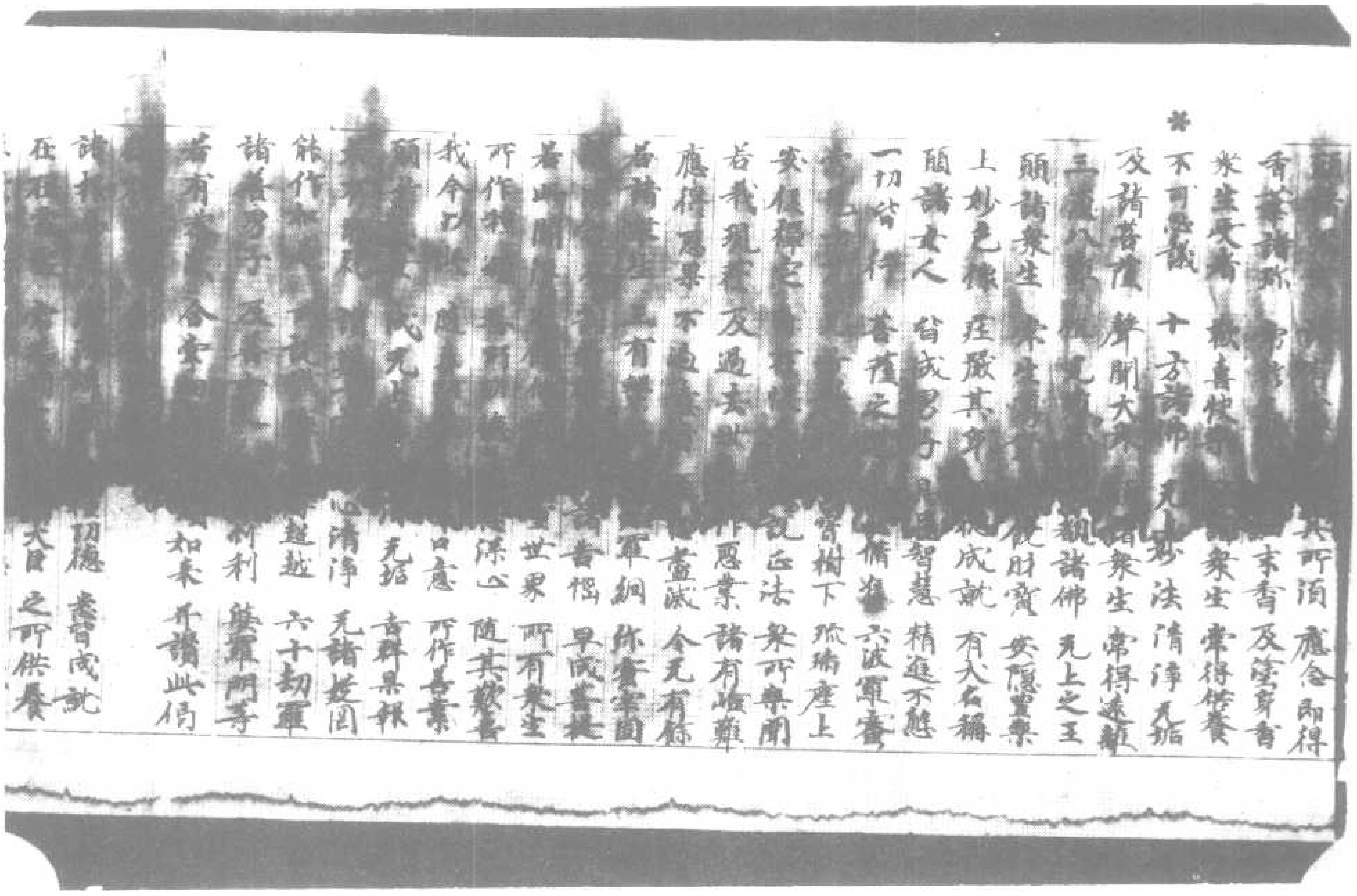

[illegible]其所須 應念即得
香華諸[illegible] 末香及塗身香
衆生見者 歡喜快樂 [illegible]衆生 常得供養
*不可思議 十方諸佛 无上妙法 清淨无垢
及諸菩薩 聲聞大衆 [illegible]諸衆生 常得遠離
三途八難 [illegible] 觀諸佛 无上之王
願諸衆生 [illegible] 具足財寶 安隱豐樂
上妙色像 莊嚴其身 [illegible]成就 有大名稱
願諸女人 皆成男子 [illegible]智慧 精進不懈
一切皆行 菩薩之[illegible] 六波羅蜜
[illegible]寶樹下 琉璃座上
[illegible]復得[illegible] 說正法 衆所樂聞
若我現在 及過去世 [illegible]作惡業 諸有嶮難
應得惡果 不[illegible] 盡滅 令无有餘
若諸衆生 [illegible]有[illegible] 羅網 [illegible]
若此閻浮[illegible] 諸苦惱 早成菩提
所作[illegible] 世界 所有衆生
我今以[illegible] 深心 隨其所[illegible]
[illegible] 口意 所作善業
願[illegible] 无垢 吉祥果報
[illegible] 心清淨 无諸垢[illegible]
能作[illegible] 超越 六十劫罪
諸善男子 及[illegible] 剎利 婆羅門等
若有[illegible]合掌[illegible] 如來 并讚此偈
諸根[illegible] 功德 悉皆成就
在在[illegible] 大目 之所供養

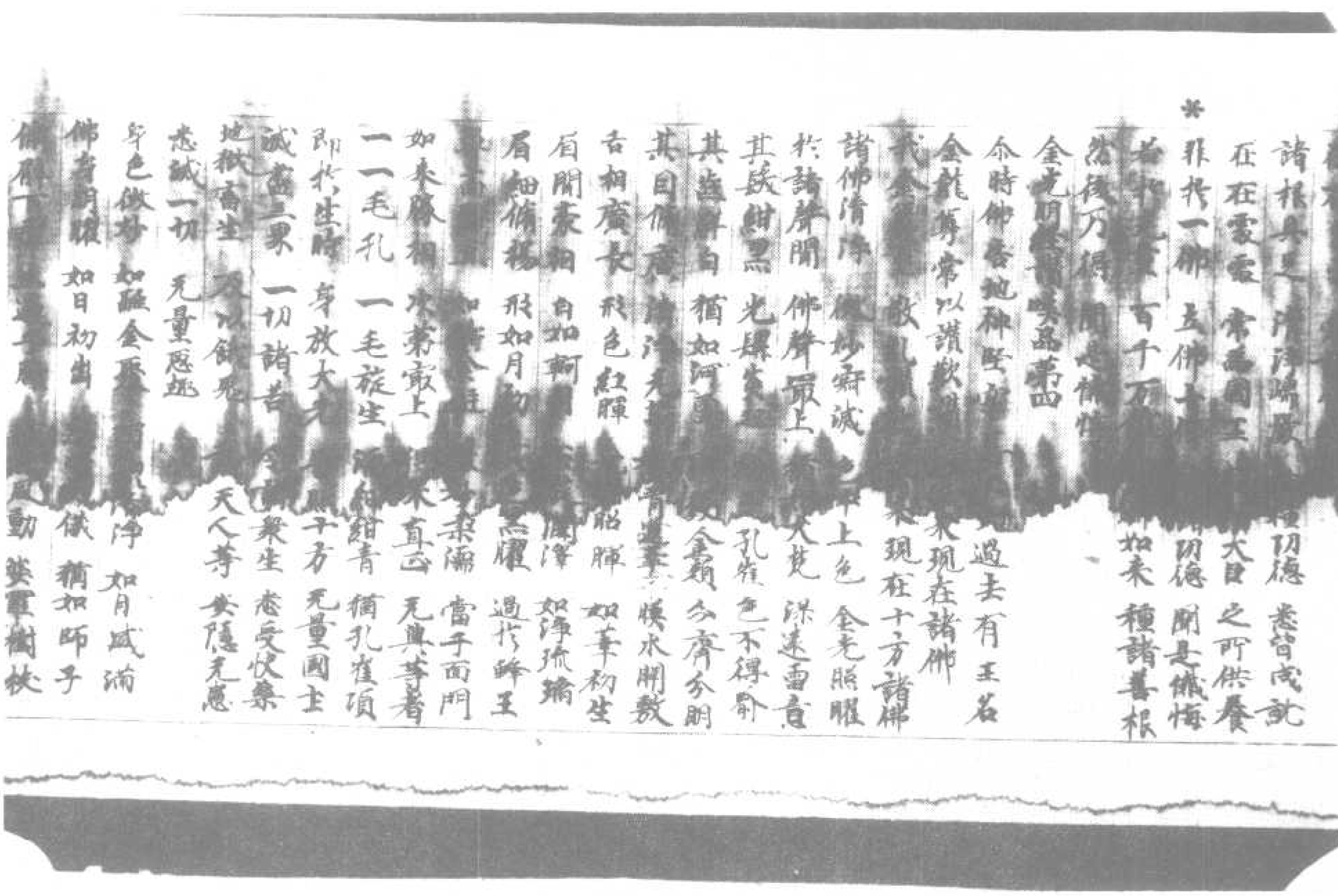

[illegible] 功德 悉皆成就
諸根具足[illegible] 大目 之所供養
在在處處 常為國王 [illegible]
*非於一佛 二佛[illegible] 功德 聞是懺悔
若於[illegible]百千万[illegible] 如來 種諸善根
然後乃得 聞是懺悔
金光明經讚歎品第四
尒時佛告地神堅牢 過去有王名
金龍尊常以讚歎[illegible] 現在諸佛
我今[illegible] 現在十方諸佛
諸佛清淨 微妙寂滅 [illegible]上色 金光照曜
於諸聲聞 佛聲最上 [illegible]大梵 深遠雷音
其髮紺黑 光曜[illegible] 孔雀 色不得喻
其齒鮮白 猶如河[illegible] 金顏 分齊分明
其目脩廣[illegible] 横水開敷
舌相廣長 形色紅暉 [illegible]紹暉 如華初生
眉間毫相 白如珂[illegible] 如淨琉璃
眉細脩揚 形如月初 [illegible]黑曜 過於蜂王
[illegible]柔濡 當于面門
如來勝相[illegible]微上 [illegible]真正 无與等者
一一毛孔 一毛旋生 [illegible]紺青 猶孔雀項
即於生時 身放大光 [illegible]千方 无量國土
滅盡三界 一切諸苦 [illegible]衆生 悉受快樂
地獄畜生 及以餓鬼 [illegible]天人等 安隱无患
悉滅一切 无量惡趣
身色微妙 如融金[illegible]淨 如月盛滿
佛[illegible] 如日初出 [illegible]儀 猶如師子
佛[illegible] [illegible]風動 婆羅樹枝

志願無量壽經 無量壽經 面貌清淨 如月威滿
身色微妙 如磁金聚 猶如師子
佛身明服 如日初出 遍大千界 威
佛解下部 五道手臂 應動 葵羅樹狀
圓光一尋 能照無量 猶如日光 百千日月
佛身清淨 無諸垢穢 一切佛刹 照
佛光明 明炎火盛 光明赫奕 無量日月
佛日光照 解脫光明 衆生 尋光見佛
本所願集 百千行業 功德 莊嚴佛身
解脫微妙 如鳥王 滑 歡受無厭
去來諸佛 數如微塵 佛 亦復如是
如是 清淨 意亦如是
以好 供養奉獻 德 讚歎歎歎
設以 於千劫中 德 不能盡
如來所有 現世功德 國 假妙第一
現欲 功德 盡 功德少分
請佛功德 滿月中來 一佛功德
大地衆生 以爲大海 乃至 知 一佛功德
尚以一毛 知其涯數 衆生 清淨
一切諸佛 讚嘆諸佛 衆生 證無上道
一切諸佛 無量菩薩 衆生 證無上道
如是人王 讚嘆佛已 復作是 無量權願
若我成佛 無量無邊 功德 在在生處
凡夢金光 面貌清淨 猶如須彌 光明赫奕
今所願 面貌清淨 衆生 亦得如是
諸佛功德 不可思議 代人 劫 菩薩行道
願於當來 無量之世 衆生 能盡說

今願 面貌清淨 衆生 亦得如是
諸佛功德 不可思議 代人 劫 菩薩行道
願於當來 無量之世 衆生 能盡說
我於往昔 修行六度 衆生 越於苦海
然後成佛 成無上道 無量菩薩 成無上道
奉貴金蓮 讚佛因緣 以此 報 當來之世
隨佛 得受記別
佛 金龍金蓮 我家 同共受記
若有衆生 無量諸佛 遍切 無所依止
我於當來 爲是等輩 作 護 及依止處
能除衆苦 德令滅盡 衆生 諸善要集
我未來世 行菩提道 劫數 如盡本際
以此金光 懺悔因緣 供養 恒海 及以業海
煩惱大海 悉竭無餘
我功德海 願悉成就
無量功德 助菩提道 大海 清淨具足
以此金光 懺悔力故 菩提 功德 彌滿 珍寶具足
慈光無礙 照徹清淨 金光 無量
我當來世 身光 光明炎盛
於三界中 最勝殊特 神 光明 威
當度衆生 超於苦海 德力 無所減少
來世多劫 行菩提道 衆生 切德大海
三世諸佛 淨佛國土 諸佛 行菩提者
令我來世 得此殊異 世尊 無量功德
信相當知 介時國王 如佛世尊
金龍二子 金龍金蓮 尊者 則發身是
金光明經寶品第五 子 眼相等是
無量壽經 乙酉 說定

[illegible]

空相[illegible]　[illegible]智慧[illegible]　[illegible]无量空義

金剛等經　略而說之

彼妙方便　種種因緣　[illegible]根故　起大悲心

我今演說　此妙經典　[illegible]解　知衆生意

是身虛僞　猶如空聚　[illegible]　結賊所害

一切自在　各不相知

眼根受色　耳分別聲　[illegible]諸音　舌嗜於味

鼻有身根　貪愛於香　分別　一切諸法

[illegible]行種種

心如幻化　馳騁六情　[illegible]相分別諸法

猶如世人　馳走空聚　六賊害　是不知過

心常後心　六根境界　知　所備之衆

隨行色聲　香味觸法

心衆六情　如馬投網　在　未受諸根

隨逐諸塵　无有暫住　[illegible]為　不可長養

无有諍訟　亦无正主

從諸因緣　和合而有　[illegible]衆緣[illegible]起

衆力假閑　假為空聚

地水火風　合集成空　[illegible]增長於[illegible]殘害

猶如四蛇　同處一[illegible]

四大蛇蛇　其性各異　[illegible]上下　諸方亦命

如是地大　悉滅无餘

地水二蛇　其性沈下　[illegible]蛇性輕上昇

心識二性　躁動不停　[illegible]天人諸趣

隨所作業　而隨三有

水火風動　殺滅壞時　[illegible]淨　[illegible]盛流於林

體生諸垂　无可愛樂　[illegible]閑　如行殺木

善女當觀　諸法如是　何[illegible]有人　及以衆生

本性空寂　无明故有

如是諸大　一一不實　[illegible]性无和合

以是因緣　我說諸大　從[illegible]不實[illegible]合而有

无明體性　本亦不有　因緣　和合而有

无所有故　假名无明　[illegible]无明

行識名色　亦入鼻受　[illegible]有生老死[illegible]

衆苦行業　不可思議　[illegible]際　輪轉不息

本无有生　亦无和合　不[illegible]作　心行所造

我斷一切　諸見縛結　[illegible]

五陰宅舍　觀惡空寂　[illegible]上道　[illegible]

開甘露門　示甘露器　[illegible]滅　飲甘露[illegible]

令諸衆生　食甘露[illegible]

吹大法螺　擊大法鼓　[illegible]燈而[illegible]

我今擁伏　一切惡結　[illegible]二飲[illegible]

度諸衆生　於生死海　[illegible]三惡[illegible]人[illegible]惡

煩惱纖然　燒諸衆生　[illegible]

我以甘露　清涼[illegible]　[illegible]衆令離熱惱

於无量劫　尊佛諸行　[illegible]欲[illegible]

堅牢備集　善提之道　[illegible]來[illegible]

[illegible]者所[illegible]

金光明經卷第一

▼ 北一三六四號（列五十五）金光明經第一卷序品第一至空品第五

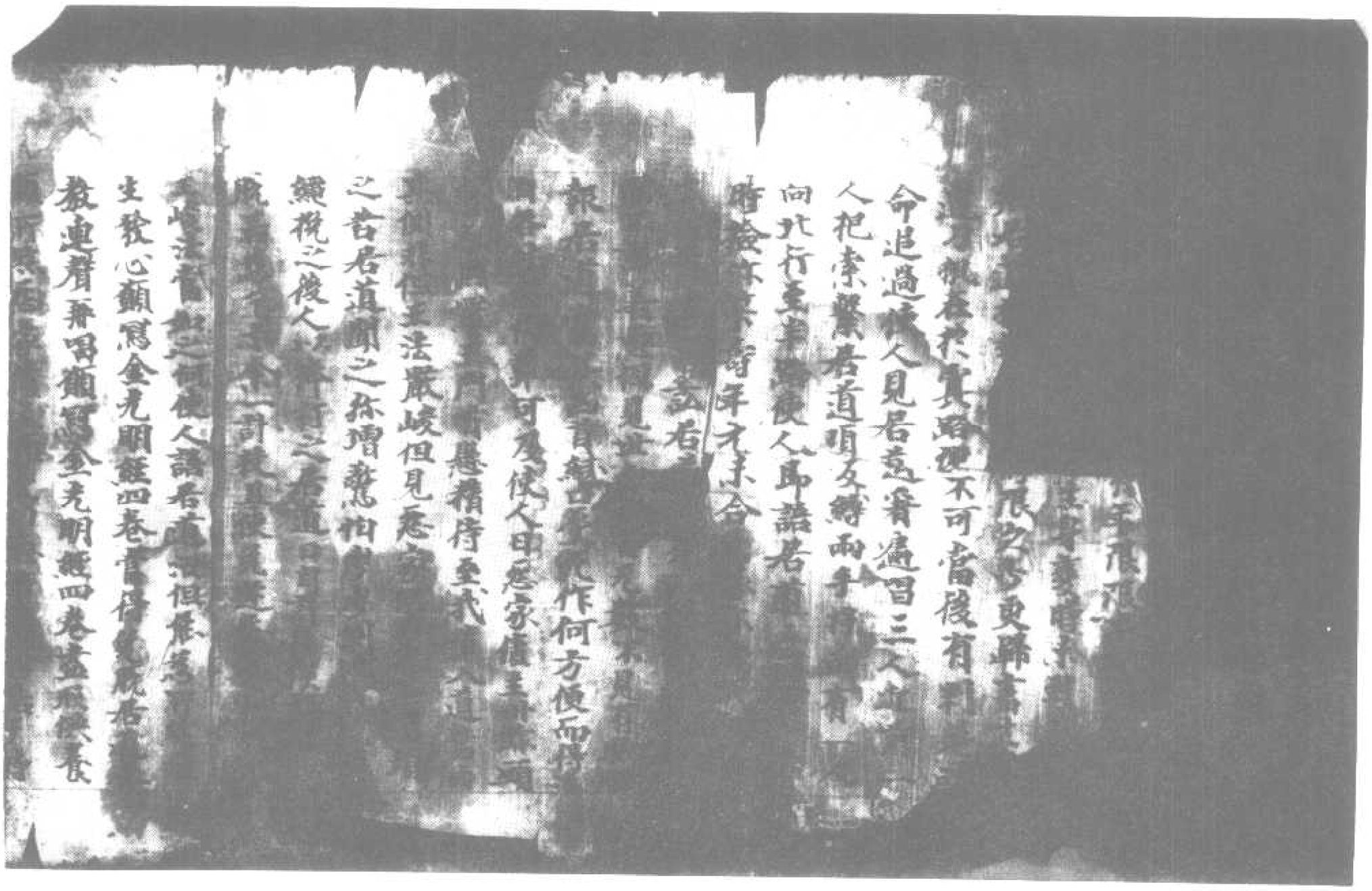

生發心願寫金光明經四卷當得免脫若[illegible]
教連聲稱喝願寫金光明經四卷盡形供養
願所然志家備[illegible]
使者引入冥司見閻羅王[illegible]
教答辯者枷被鐵拘杖鞭撻狼[illegible]
悲酸不可聽使者即過狀閻羅大[illegible]
居道者出此人甚是罪過從來何[illegible]
稱訴急喚詞主將來使人走出請家叫喚來
覓所訴命者不得却來報王諸家等覓猪羊
等不得王又更遣人散頭巡問曹府咸悉並无
王即又怙五道大神檢化形文案乎時有一利官
將檢報狀來去依檢其日得司善原張世人
張居道為所然案生故願寫金光明經
依狀所道然生並合案此功德願業[illegible]
道滅至後法家分者其張居道悉家新者以
其日准司善原並利從人道中生於世累代閻
羅王言既能造善受生歡喜數日張居道果然
案生意設方討為其發願修功德令此情主得
生人道既无執對偏詞不可憑信判放居道再
歸生路當須念善多修功德新寫此經為有
貪惜財不作橋梁專為惡業於是出
夢覺居道當說此因由發心寫經一百卷人新[illegible]
心然不可討數此經天下少本討訪不得翻[illegible]
方遂於衛州禪寺檢得目錄有此經本寫
得福身供養居道及至書官之日合家大小

方遂於衛州禪寺檢得目錄有此經本寫
得福身供養居道及至書官之日合家大小
悉新酒炙其溫州安國縣承妻病經一年絕音
不議獨往言口中喝痛叩頭死罪狀似所訴居道
[illegible]
[illegible]之為其夫說如此之狀多是惡家備
[illegible]新命猶不絕自審思打首悟已來因[illegible]然
生命急急為寫金光明經分明懺悔此經側道无
本惟居道家有此經其縣承係遊其教請本
展人抄寫未畢妻便醒悟狀如睡夢惛惛常
有雞猪鵝鴨一日之中三迴覓來咬嚙痛苦不
可當使來應其到時遂乃不見惟有或猪羊
牛畜雞鴨之類皆從人身來與我无別[illegible]
家遣你屠宰以你為我殺造功德所以[illegible]
化形成人今與惡家解散不相連情語說耶
去因尔不識如此病即輕爰乎復如故當此之
時溫州一郡所養雞猪鵝鴨之類咸悉教主家
[illegible]新肉人之念善不立屠行多及比州屠[illegible]提
起淨心不出一家當今所然无所歲劫者皆
是衆生業滿合死故故无應報只是盡此人[illegible]
選作畜生被他屠然若衆生日限未盡[illegible]
然者立被言說今時世人有卒死及遭病逢
年累月喝痛狂言或語並是衆主執注文案
新定焦報命絕一切衆罪懺悔滅除唯有無
生懺悔不滅惡有惡家善心故願自非[illegible]
其修功德或被人所遣不已者當生懺悔忘

生懺悔不滅惡有惡家尊心設對自非惡
其修功德或被人所遣不已者當生慚愧惡
其傷嘆所然如割己身或斷貴與人取其財
償以為豊足一寫一本令此功德貴益無
量堅人道待說自休若善男女等聞書
之

金光明經序品第一

如是我聞一時佛在王舍城耆闍崛山是時如
來處於光量甚深法性諸佛行處過諸善住
所行清淨是金光明諸經之王若有聞者聞
經意作是上概如甚深之義如是經典常
為四方佛世尊之所讚歎方阿閦南方寶
相無方光量壽北方微妙聲我今當說微妙
尊法所生功德為光寶上影塵一切諸苦惱
不善業
一切種智而為根本 光量功德之所莊嚴
威德諸苦 無光重樂 諸根不具 壽命減損
貧窮困苦 諸天福尊 無厚福德 又法所
為 財物損耗 無物損耗 惡夢惡相
無邪見道 惡法相續 聞見惡夢 惡法相續

貧窮困苦 諸天福尊 無厚福德 又法所
為 財物損耗 無物損耗 惡夢惡相
惡邪見道 惡法相續 聞見惡夢 惡法相續
皆各怨諍 財物損耗 衆惡相續 聞見惡夢 晝夜怖懼
衆邪惡道 憂悔相續 聞見惡夢 晝夜怖懼
當淨洗浴 聽是經典 至心清淨 著淨潔衣
尊聽諸佛 甚深行處 是經威德 能令除滅
如是諸惡 令其滅滅 讓世四王 將諸官屬
并及光量 夜叉之衆 悉來擁護 持是經者
大辯天神 尼連河神 鬼子母神 地神堅牢
大龍尊天 三十三天 大神龍王 堅那羅王
迦樓羅王 阿脩羅王 與其眷屬 悉共至彼
擁護是人 晝夜不離 我今所說 諸佛世尊
甚深秘密 微妙行處 億百千劫 甚難得值
若聞經 若為他說 若心歡喜 若設供養
如是之人 於光量劫 常為諸天八部所敬
如是備行 生功德者 得不思議 光量福聚
於為十方 諸佛世尊 聚行菩薩之所讚歎
著淨衣服 以上妙香 恭心供養 常不遠離
身長清淨 光有增盛 歡喜悅豫 深樂是典
若得聞經 當知善德 人身人道 及以正命
若聞懺悔 執持在心 是上善根 諸佛所讚
金光明經壽量品第二
金剛王舍城中有菩薩摩訶薩名曰信相已
曾供養過去光量德鄉由他百千諸佛種諸
善根是信相菩薩作是思惟何因何緣諸佛
如來壽命短長八十年頃更念未出佛所

善根是信相菩薩作是思惟何因何緣釋迦
如來壽命短促方八十年須臾念言如佛所
說有二因緣壽命得長何等為二一者不殺
二者不害而我世尊於无量百千億那由他
阿僧祇劫終不殺戒具足十善飲食惠施
不可限量乃至已身骨髓肉血无足飽滿飢
餓衆生況餘飲食大士如是至心念佛思是
義時其室自然震動嚴事天鼓種種衆
寶華蓋周匝以成其地猶如如來所居淨土有妙
香氣遍諸天香烟雲蓋布滿其室其室
四面各有四寶上妙高座自然而出然以天衣
而為覆具是諸生上各有諸佛所受用華衆
寶合成於蓮華上有四如來東方名阿閦南方
名寶相西方名无量壽北方名微妙聲是四如
來自然而生師子座上放大光明照王舍城
及此三千大千世界乃至十方恒河沙等諸佛
世界而衆天華作天伎樂尒時三千大千世
界所有衆生以佛神力受天快樂諸根不具
聊得具足舉要言之一切世間所有利益未
事悉得具足出現
尒時信相菩薩見是諸佛及希有事歡喜
踊躍於敬合掌向諸世尊至心念佛作是思
惟釋迦如來无量功德唯壽命中心生發願
何如來壽命如是方八十年尒時四佛以正遍

知告信相菩薩善男子汝今不應思量如
來壽命極促何以故善男子我等不見諸
天世人魔梵沙門婆羅門人及非人有
能思算如來壽量如是齊限唯除如來時四如
來將欲宣暢釋迦文佛所得壽命故乾闥婆天
諸龍鬼神乾闥婆阿修羅迦樓羅緊那羅摩
睺羅伽及无量百千億那由他菩薩摩訶
薩以佛神力悉來集會信相菩薩摩訶薩
宣尒時四佛於大衆中略以偈頌說如來所
得壽量而作頌曰

一切諸水　可知衆渧　无有能數　釋尊壽命
諸須彌山　可知斤兩　无有能壽　一切大地
可知塵數　无有能算　釋尊壽命　虛空分界
尚可盡邊　无有能計　釋尊壽命　不可計劫
億百千萬　佛壽如是　无量无邊　以是因緣
故說三乘　不害物命　飲食无量　是故大士
壽不可計　无量无邊　亦无齊限　是故汝今
不應於佛　无量壽命　而生疑惑
尒時信相菩薩摩訶薩聞是四佛宣說如來
壽命无量深心信解歡喜踊躍說是如來壽
命品時无量无邊阿僧祇衆生發阿耨多羅
三藐三菩提心時四如來怡然不現
金光明經壽品第三

命品無量无邊阿僧祇衆生發阿耨多羅
三藐三菩提心時四如來忽然不現
金光明經懺悔品第三

＊尒時信相菩薩即於其夜夢見金鼓其狀殊
大其明普照爾如日光直於夜中得見十方
无量无邊諸佛世尊衆寶樹下坐琉璃座與
无量百千眷屬圍遶而為說法見有一人似
婆羅門以移擊鼓出大音聲演說懺悔偈頌
時信相菩薩從夢悟已至心憶念夢中所聞
懺悔偈頌過夜至晨出王舍城尒時亦有无
量无邊百千衆生與菩薩俱往耆闍崛山
至於佛所至佛所已頂礼佛足右遶三帀却坐
一面教心合掌瞻仰尊顏以其夢中所說金
鼓及聞懺悔偈頌如來說
昨夜所夢 至心憶持 夢見金鼓 妙色晃曜
其光大盛 明徹於日 遍照十方 恒河世界
又因此光 得見諸佛 衆寶樹下 坐獅子座
无量大衆 圍遶說法 見婆羅門 擊是金鼓
其鼓音中 說如是偈 是大金鼓 所出妙音
悉能除滅 三世諸苦 地獄餓鬼 畜生等苦
貧窮困厄 及諸有苦 是故所出 微妙之音
能除衆生 諸苦所逼 衆生聞已 令得无價
猶如諸佛 得无所畏 諸佛聖人 所成功德
無量衆生 則大寶藏 如是衆生 所得功德
定及聞道 猶如大海 是故所出 如是妙音

＊令衆生得 見佛法身 證佛无上 菩提勝果
轉无上輪 微妙清淨 住壽无量 不思議劫
演說正法 利益衆生 除苦煩惱 清除諸苦
貪瞋癡等 悉令滅盡 若有衆生 處在地獄
大火燒然 燒爇其身 若聞金鼓 微妙音聲
所出言教 即尋礼佛 亦令衆生 得知宿命
百生千生 千万億生 令心正念 諸佛世尊
亦聞无上 微妙之言 是金鼓中 所出妙音
復令衆生 值遇諸佛 遠離一切 諸佛菩薩
菩薩无量 自淨之藏 諸天世人 及餓鬼衆生
隨其所願 諸所念求 如是金鼓 所出之音
皆悉能令 成就具足 若有衆生 重大地獄
猛火焚燒 生燒其身 无有救護 流轉諸苦
當令是等 悉滅諸苦 若有衆生 諸苦所切
三惡道報 及以人中 如是金鼓 所出之音
悉能除滅 一切諸苦 无佛无聞 无有救護
我慈是等 作聞佛法 是諸世尊 令當證知
久已於我 生大悲心 在長夜衆 十方諸佛
現在世尊 而為所作 悉不捨棄
令者懺悔 十方諸佛 不識諸佛 及父母恩
不聞善法 造作衆惡 自恃豪貴 及諸財寶
威等夜叉 作諸惡行 心念不善 口作惡業

不解善法　造作衆惡　自恃種族　及諸財寶
威羊放逸　作諸惡行　心念不善　口作惡業
隨心所作　不見其過　凡夫愚行　无知闇蔽
親近惡友　煩惱亂心　五欲因緣　心生念惠
不知厭足　故作衆惡　親近非聖　闇生慢嫉
貪著因緣　新舊作惡　繫屬於他　常有怖畏
不得自在　而造諸惡　貪欲惠癡　擾動其心
渴愛所逼　造作衆惡　依因衣食　及以女色
諸結煩熱　造作衆惡　身口意惡　所集三業
如是衆罪　今悉懺悔　或不教　緣覺菩薩
如是衆罪　今悉懺悔　以无智故　誹謗正法
不知恭敬　父母尊長　如是衆罪　今悉懺悔
惡威所蔽　隨順放逸　闇貪惠癡　造作衆惡
如是衆罪　今悉懺悔　我今供養　无量无數
三千大千　世界諸佛　我今敬禮　十方一切
无量衆生　所有諸善　我今安心　不可思議

所懺悔　令住十地　已得安心　住十地者
悉令具足　如來正覺　為一衆生　億劫備行
使无量衆　令度苦海　我當為是　諸衆生等
滅諸微塵　甚深悔法　所為金光　滅除諸惡
乎劫所作　懺重惡業　若能至心　一懺悔者
如是衆罪　悉皆滅盡　我今已說　懺悔之法
是金光明　清淨微妙　速能滅除　一切業障
我當安心　住於十地　十種弥寶　以為廊宇

是金光明　清淨微妙　速能滅除一切業障
我當安心　住於十地　十種弥寶　以為廊宇
成佛无上　功德光明　令諸衆生　度三有苦
諸佛所有　甚深法藏　不可思議　无量功德
一切種智　願悉具足　百千禪定　力覺道
不可思議　諸陀羅尼　十力世尊　我當成就
諸佛世尊　有大慈悲　當證微妙　最愛我悔
若我百劫　所作衆惡　以是因緣　生大憂苦
貧窮困乏　怨憎懼怖　怖畏惡業　心常怯弱
在在處處　暫无歡喜　十方現在　大悲世尊
能除衆生　一切怖畏　願當受我　懺心懺悔
令我怨憎　悉得消除　我之所有　煩惱業垢
唯願現在　諸佛世尊　以大悲水　洗除令淨
過去諸惡　令悉悔過　現在作罪　懺心發露
所未作者　更不敢作　已作之者　不敢覆藏
身業三種　口業有四　意三業行　令悉懺悔
身口所作　及以意思　十種惡業　一切懺悔
遠離十惡　備行十善　安心十地　遠十力尊
所造惡業　應受惡報　令於佛前　懺心懺悔
若此國土　及餘世界　所有善法　悉以迴向
我所備行　身口意善　願於來世　證无上道
若在諸有　六趣險難　愚癡无智　造作諸惡

令於佛前　皆悉懺悔　世間所有　生死險難
種種險難　惡煩惱難　如是諸難　我今懺悔

令於佛前 皆悉懺悔 世間所有 生死地獄
種種嫉妒 愚癡惱害 如是諸難 我今懺悔
心輕躁難 遠惡友難 及三毒難 遇无暇難
值好時難 備功德難 值佛亦難 如是諸難
今悉懺悔 諸佛世尊 我今依止 是故我今
敬礼佛海 令色晃曜 猶如須弥 是故我今
頂礼衆勝 其色无上 猶如真金 眼目清淨
如紺琉璃 功德威神 名稱顯著 佛日大慈
滅一切闇 善淨无垢 離諸塵垢 无上佛日
大光普照 頂悅大城 令心熟熟 唯佛能除
月如清涼 三十二相 八十種好 庄嚴其身
視之无厭 功德巍巍 明網顯曜 安住三界
如日照世 猶如孫陀 淨无價珠 妙色廣大
種種各異 其色紅赤 如日初出 頗梨白銀
投鑠光鋼 如是種種 庄嚴佛日 三有之中
生死大河 深水波蕩 惱乱我心 其味苦毒
衆怨麁惡 如来細明 能令枯涸 妙身端嚴
相好殊特 金色光明 遍照一切 智慧大海
弥滿三界 是故我今 普首敬礼 如大海水
其量難知 大地微塵 不可稱計 諸須弥山
難可度量 虛空邊際 亦不可得 諸佛亦尒
功德无量 一切有心 悉能知者 於无量劫
猶心思惟 不能得知 佛功德邊 大地諸山
尚可知量 毛渧海水 亦可知數 諸佛功德
无能知者 如是功德 名稱顯著 如是功德

猶心思惟 不能得知 佛功德邊 大地諸山
尚可知量 毛渧海水 亦可知數 諸佛功德
无能知者 如是功德 名稱顯著 如是功德
令衆皆得 我以善業 諸因緣故 來世不久
成於佛道 講宣妙法 利益衆生 度脫一切
无量諸苦 摧伏諸魔 及其眷屬 轉於无上
清淨法輪 住壽无量 不可思議 无量衆生
甘露法味 我當具足 六波羅蜜 猶如過佛
之所成就 斷諸煩惱 除一切苦 悉滅貪欲
及悉疾等 我當憶念 宿命之事 百生千生
百千億生 常當生心 正念諸佛 聞說微妙
无上正法 我因善業 常值諸佛 遠離諸惡
備諸善業 一切世界 所有衆生 无量苦惱
我當悉滅 若有衆生 諸根缺壞 不具足者
悉令具足 十方世界 所有病苦 羸瘦頻之
无救護者 悉令解脫 如是諸苦 還得勢力
平服如故 若犯王法 臨當死罪 无量怖畏
悲憂苦惱 如是之人 悉令解脫 若受鞭撻
繫縛枷鎖 種種苦事 逼切其身 无量百千
悲憂驚怖 種種恐懼 擾乱其心 如是无量
諸苦惱等 願使一切 皆得解脫 若有衆生
飢渴所惱 令得種種 甘美飲食 育者得視
貧者得財 瘖者能言 裸者得衣 貧窮之者
即得寶藏 倉庫自然 无窮之物 一切皆受
安隱快樂 乃至无有 一人受苦 衆生調視

聲者得聽　瘖者能言　裸者得衣　貧窮之者
即得寶藏　倉庫自然　無所乏少　一切皆受
安隱快樂　乃至无有　一人受苦　衆生相視
和顏悅色　於彼端嚴　人所喜見　心常思念
他人善事　飲食飽滿　功德具足　隨諸衆生
之所思念　皆令得　種種伎樂　箜篌箏笛
琵琶鼓吹　如是種種　微妙音聲　江河池沼
流泉諸水　金華蓮地　及長鋒軍　隨諸衆生
之所思念　即得種種　衣服飲食　錢財珍寶
金銀琉璃　真珠摩尼　車渠瑪瑙　顧諸衆生
色微妙　各各相於　共相愛念　世間所有
資生之具　隨其所念　悉令具足　願諸衆生

願諸衆生　讚有求常　如其所須　應念即得
香華讚歎　常於三時　和而細末　香及塗身香
衆生受者　歡喜快樂　願諸衆生　常得供養
不可思議　十方諸佛　无上妙法　清淨无垢
及諸菩薩　聲聞大衆　願諸衆生　常得遠離
三惡八難　值无難家　覲親諸佛　无上之尊
願諸衆生　常生尊貴　多饒財寶　安隱豐樂
上妙色像　端嚴其身　功德成就　有大名稱
願諸女人　皆成男子　具足智慧　猛利不退
一切皆行　菩提之道　慈心備集　六波羅蜜
常見十方　无量諸佛　坐菩提樹　微妙法上
安住禪定　自在快樂　演說正法　衆所樂聞
若我現在　及過去世　所作惡業　諸惡險難
應得惡果　不過意者　願悉盡滅　令无有餘
若諸衆生　三有繫縛　盲冥羅網　狂癡窖中
願以智力　割斷破壞　除諸苦惱　早成菩提
若此願滿　及餘他方　无量世界　所有衆生
所作種種　善巧功德　我念深心　隨其歡喜
我念以此　隨喜功德　及身口意　所作善業
願於來世　成无上道　得淨无垢　各得果報
若有敬礼　讚嘆十方　信心清淨　无諸障礙
修作如是　所說懺悔　便得超越　六十劫罪
諸善男子　及善女人　讚至誠利　廣聚門等
若有恭敬　合掌向佛　稱讚如來　并讚此偈
在在處處　常識宿命　諸根具足　清淨端嚴
種種功德　悉皆成就　在在處處　常為國王
輔相大臣　之所供養　非於一佛　五佛十佛
種種功德　聞是懺悔　若於无量　百千万億

常見十方　无量諸佛　坐菩提樹　微妙法上
安住禪定　自在快樂　演說正法　衆所樂聞
若我現在　及過去世　所作惡業　諸惡險難
應得惡果　不過意者　願悉盡滅　令无有餘
若諸衆生　三有繫縛　盲冥羅網　狂癡窖中
願以智力　割斷破壞　除諸苦惱　早成菩提
若此願滿　及餘他方　无量世界　所有衆生
所作種種　善巧功德　我念深心　隨其歡喜
我念以此　隨喜功德　及身口意　所作善業
願於來世　成无上道　得淨无垢　各得果報
若有敬礼　讚嘆十方　信心清淨　无諸障礙
修作如是　所說懺悔　便得超越　六十劫罪
諸善男子　及善女人　讚至誠利　廣聚門等
若有恭敬　合掌向佛　稱讚如來　并讚此偈
在在處處　常識宿命　諸根具足　清淨端嚴
種種功德　悉皆成就　在在處處　常為國王
輔相大臣　之所供養　非於一佛　五佛十佛
種種功德　聞是懺悔　若於无量　百千万億
諸佛如來　種諸善根　然後乃得　聞是懺悔

金光明經讚嘆品第四

尒時佛告地神堅牢菩薩摩訶薩　汝過去有王名金
龍尊常以讚嘆去來現在諸佛
我今尊重　敬礼讚嘆　去來現在　十方諸佛
諸佛清淨　微妙無滅　色中上色　金光照曜
於諸衆中　佛為最上　猶如大龍　深遠難量

華嚴經中讚嘆佛已 禮敬諸佛 我今尊重 敬禮諸佛 去來現在 十方諸佛
諸佛清淨 微妙無滅 色中上色 金光照耀
於諸衆中 佛聲最上 猶如天鼓 深遠雷音
其髮紺黑 光潤柔軟 螺髮孔旋 色不得翁
其齒鮮白 猶如珂雪 廣發金頰 分齊分明
其目脩廣 清淨光澤 如青蓮華 瞬水開敷
右相廣長 於色紅赫 光明照耀 如華初生
眉間毫相 白如珂月 右旋潤澤 如淨孤雲
眉細脩揚 形如月初 其色黑暉 過於蜂王
鼻高圓直 如鑄金鎞 微妙細潤 當于面門
如來牙相 次第齊密 上得味真 正光與等者
一一毛孔 一毛旋生 柔細紺青 猶孔雀頸
即於生時 身放大光 普照十方 光量國土
滅盡三界 一切諸苦 令諸衆生 悉受快樂
地獄畜生 及以鐵圍 諸天人等 安隱光悉
悉滅一切 光量悉起 身色微妙 如融金聚
面貌清淨 如月盛滿 佛身明曜 如日初出
進止威儀 猶如師子 脩臂下垂 正過于膝
猶如風動 菩提樹枝 圓光一尋 能照光量
猶如聚集 百千日月 佛身淨妙 光諸垢穢
其明普照 一切佛刹 佛光巍巍 明等大威
悉能隱蔽 光量日月 佛日燈燭 照光量界
皆令衆生 尋光見佛 本所脩集 百千行業
聚集功德 莊嚴佛身 尋聲識圓 如意王寶

皆令衆生 尋光見佛 本所脩集 百千行業
聚集功德 莊嚴佛身 尋聲識圓 如意王寶
手足淨潤 柔軟光澤 如來舊佛 爪如微塵
現在諸佛 亦復如是 如是如來 我今悉礼
身口清淨 意亦如是 以好華香 供養奉獻
百千功德 讚詠歌數 設以百舌 於千劫中
數佛功德 不能得盡 如來所有 現世功德
種種莊嚴 微妙第一 設復數 若欲讚一佛
尚不能盡 功德少分 況欲數 讚佛功德
大地及天 以為大海 乃至有頂 滿月中水
尚以一毛 知其渧數 況有能知 佛一切德
我今以礼 讚數諸佛 身口意業 悉皆清淨
一切所脩 光量善業 與諸衆生 證光上道
如是人王 讚數佛已 復作如是 光量誓願
若我未世 光量光遍 所脩礼劫 在在生處
常於夢中 見妙金聚 得聞佛悔 深奧之聲
令所讚數 而貌清淨 願我未世 亦得如是
諸佛功德 不可思議 於百千劫 甚難得值
願於未世 光量之世 夜則夢見 晝則實說
我當具足 脩行六度 猶如衆生 越於苦海
然後我身 成光上道 令我世界 光與等者
奉貢金藏 讚佛因緣 以此果報 當來之世
值遇迦佛 得授記莂 并令二子 金龍金藏
常生我家 同共受記 若有衆生 光教讚者
衆善盡功 光所脩心 我於未世 悉是等輩

常生我家 同共受記 若有衆生 无救護者
衆苦逼切 无所依心 我於來世 爲是等輩
作大救護 及依心處 解除衆苦 令滅盡
施與衆生 諸善安樂 我未來世 行菩提道
不計劫數 如森本際 以此金光 懺悔因緣
使我惡海 及以業海 煩惱大海 悉竭无餘
我功德海 顯惡成就 智慧大海 清淨具足
无量功德 助菩提道 猶如大海 珍寶具足
以此金光 懺悔力故 菩提功德 光明无量
慧光无垢 照耀清淨 我當來世 身光普照
功德威神 光明炎盛 於三界中 最勝殊特
諸功德力 无所減少 富度衆生 越於苦海
并復安置 功德大海 令世多劫 行菩提道
如昔諸佛 行菩提者 三世諸佛 淨妙國土
諸佛世尊 无量功德 令我來世 得此殊異
功德淨土 如佛世尊 信相當知 尒時國王
金龍尊者 則世尊是 尒時二子 金龍金光
令沒二子 銀相者是
金光明經 空品第五
无量餘經 已廣說空 是故此中 略而解脫
衆生根鈍 難於智慧 不能廣知 无量空義
令此尊經 略而說之 異於方便 種種因緣
慈鈍根故 起大悲心 我今演說 此妙經典
如我所解 如衆生意 是身虛怨 猶如空聚
六入村落 結賊所止 一切皆住 各不相知

慈鈍根故 起大悲心 我今演說 此妙經典
如我所解 如衆生意 是身虛怨 猶如空聚
六入村落 結賊所止 一切皆住 各不相知
眼根受色 耳分別聲 鼻嗅諸香 舌嚐於味
所有身根 貪愛於觸 意根分別 一切諸法
六情諸根 各各自緣 諸塵境界 不行他緣
心如幻化 馳騁六情 而常妄相 分別諸法
猶如世人 馳走空聚 六賊所害 暫不知避
心常依止 六根境界 各各自知 所向之處
隨行色聲 香味觸法 心處六情 如愚投網
其心在在 常處諸根 隨逐諸塵 无有暫捨
身空虛怨 不可長養 无有諍訟 亦无正主
從諸因緣 和合而有 无有壞者 妄相故起
業力機關 假爲空聚 地水火風 合集成立
隨時增長 共相殘害 猶如四蛇 同處一篋
四大蛇蛇 其性各異 二上二下 諸方亦二
如是蛇大 悉滅无餘 地水二蛇 其性流水
風大二蛇 性輕上昇 心識二性 躁動不停
隨業受報 天人諸趣 隨所作業 而墮三有
水大風動 散滅壞時 大小不淨 盈流於外
體生諸蟲 无可愛樂 猶弄瓔珞 如移敗木
善女當觀 諸法如是 何處有人 及以衆生
本性空寂 无明故有 如是諸大 一一不實
本自不生 性无和合 以是因緣 我說諸大
從本不實 和合而有 无明體性 本來不有

本性空寂　无明故有　如是諸大　一一不實
本自不生　性无和合　以是因緣　我說諸大
從本不實　和合而有　无明體性　本來不有
※妄相因緣　和合而生　无所有故　假名无明
是故我說　名曰无明　行識名色　共入觸受
愛取有生　老死悲惱　衆苦行業　不可思議
生死无際　輪轉不息　本无有生　亦无和合
不善思惟　心行所造　我斷一切　諸見縛等
以智慧力　烦惱恼鋼　五陰舍宅　觀心空寂
證无上道　微妙功德　開甘露門　亦甘露器
入甘露城　飡甘露業　令諸衆生　食甘露味
吹大法螺　擊大法鼓　然大法燈　雨勝法雨
我今推伏　一切惡魔　聖主第一　微妙法僧
度諸衆生　於生死海　永斷三惡　无量苦惱
煩恼熾然　燒諸衆生　无有救護　无所依心
我以甘露　清淨美味　无上之法　令離焦熱
於无量劫　遍循諸行　供養恭敬　諸佛世尊
堅牢諸集　菩提之道　求於如來　真實法身
檀諸所重　父母子已　頭目髓恼　所愛妻子
鐵圍弥寶　真珠瓔珞　金銀琉璃　種種異物

金光明經卷第一

煩恼熾然　燒諸衆生　无有救護　无所依心
我以甘露　清淨美味　无上之法　令離焦熱
於无量劫　遍循諸行　供養恭敬　諸佛世尊
堅牢諸集　菩提之道　求於如來　真實法身
檀諸所重　父母子已　頭目髓恼　所愛妻子
鐵圍弥寶　真珠瓔珞　金銀琉璃　種種異物

金光明經卷第一

北一三六五號（尺六十一）金光明經第一卷序品第一至空品第五

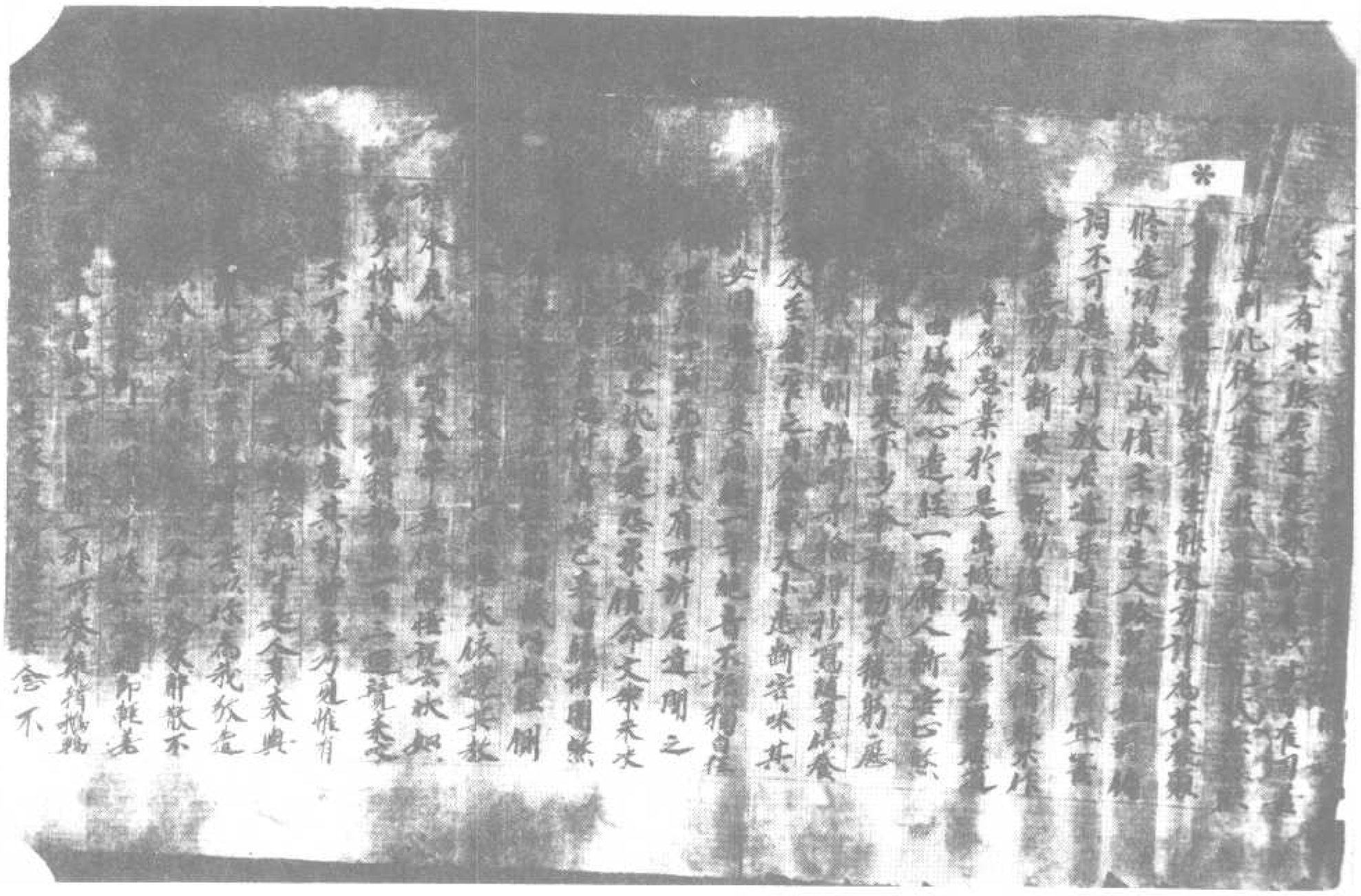

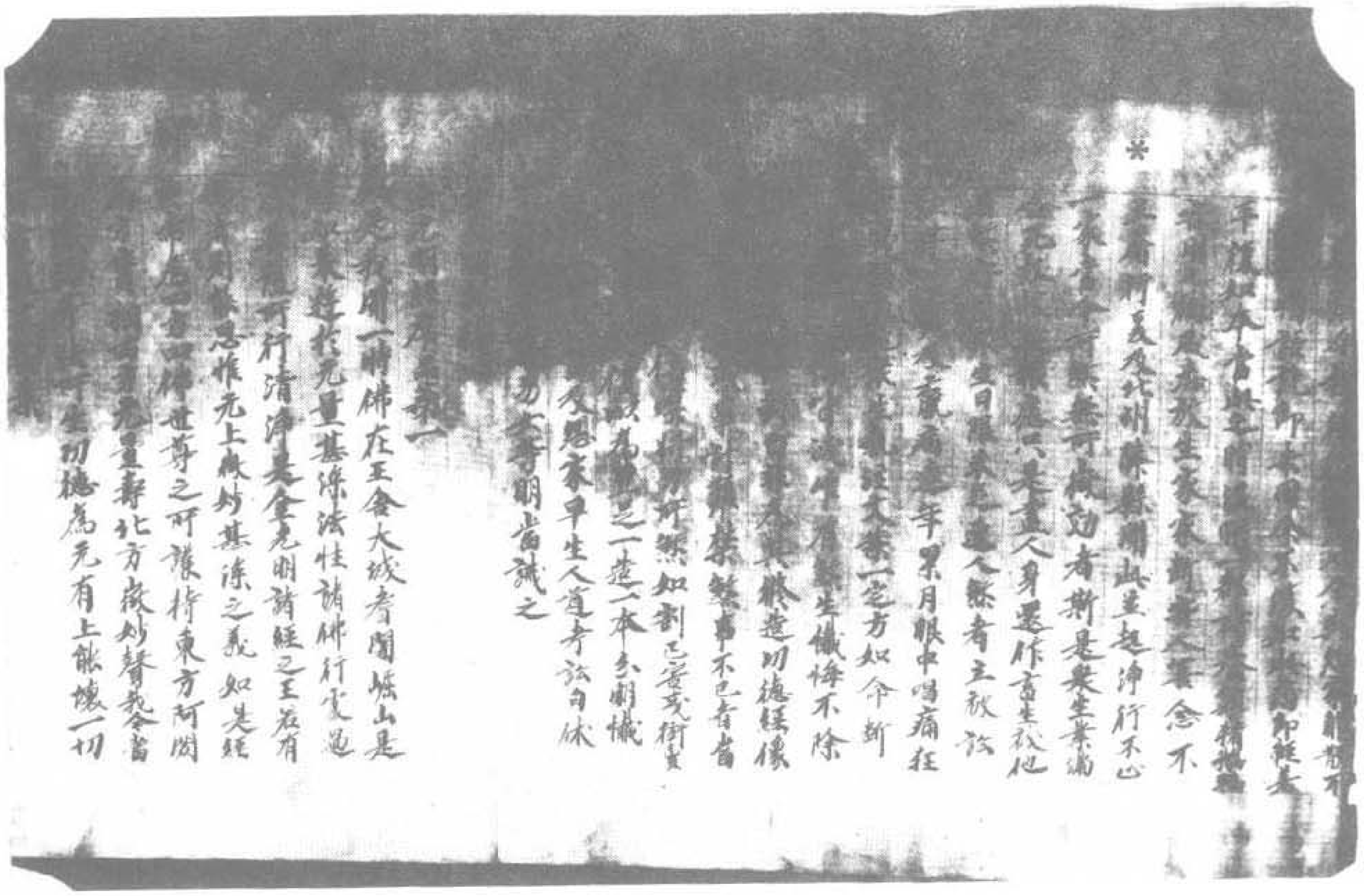

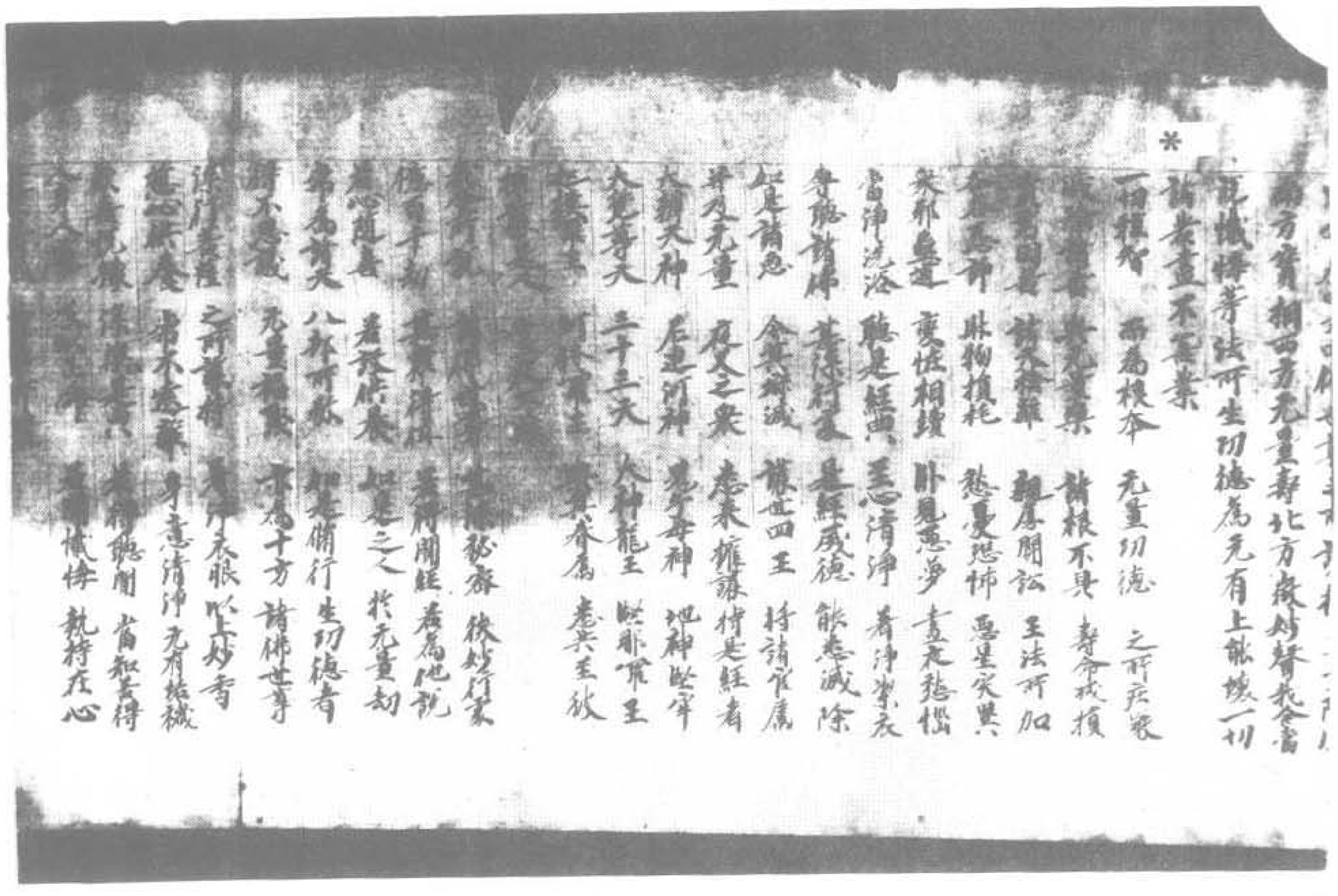

[illegible]清淨 无有[illegible]
歡喜悅豫 深集善心 若得聽聞 當知是得
人身人道 受於正命 若聞懺悔 執持在心
無上善根 諸佛所讚
金光明經壽量品第二
爾時王舍城中有菩薩摩訶薩名曰信相
曾供養過去无量億那由他百千諸佛種諸善
根是信相菩薩作是思惟何因何緣釋迦如
來壽命短促方八十年復更念言如佛所
說有二因緣得壽命長何等為二一者不
[illegible]无量百千億那由
[illegible]十萬億飲食惠施不可
[illegible]是飽滿飢餓衆
[illegible]心念佛思是義時
[illegible]紺琉璃種種衆寶
如來所居淨土香
布遍滿其室其
自然而出然天衣
[illegible]諸佛所受用華衆
[illegible]東方名阿閦南方
方名微妙聲是四
[illegible]放大光明照王舍
[illegible]方至十方恒河沙等
[illegible]悅樂今時三千大
[illegible]力受天快樂諸根
[illegible]切世間所有利益

[illegible]今時三千大
[illegible]神力受天快樂諸根
[illegible]一切世間所有利益
[illegible]希有事歡喜
[illegible]至心念佛作是思
[illegible]壽命中心生疑惑
[illegible]十年爾時四佛以
[illegible]子汝今不應思量
[illegible]我等不見
[illegible]門人及非
[illegible]齋限唯除如來
[illegible]文佛所得壽命欲
[illegible]阿僧[illegible]
[illegible]量百千億那由他
[illegible]衆集信相菩薩
[illegible]中略以偈喻說
頌曰
[illegible]數 釋尊壽命
[illegible]能量 釋尊壽命
[illegible]能知 釋尊壽命
[illegible]能計 釋尊壽命
[illegible]如是 无量无邊
[illegible]物命 施食无量
[illegible]无邊 亦无齊限
[illegible]壽命 而生疑惑
[illegible]是四佛宣說如來

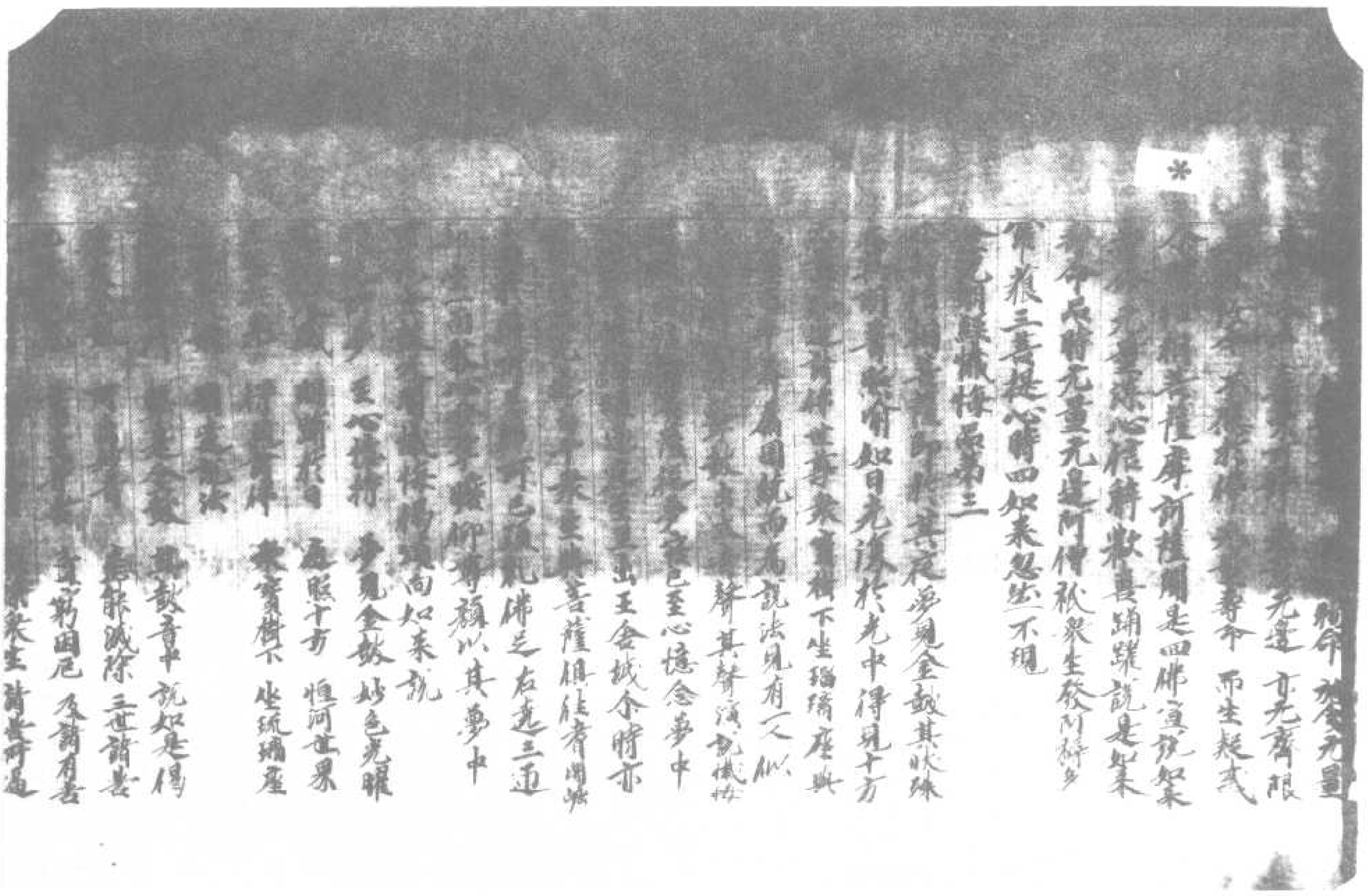

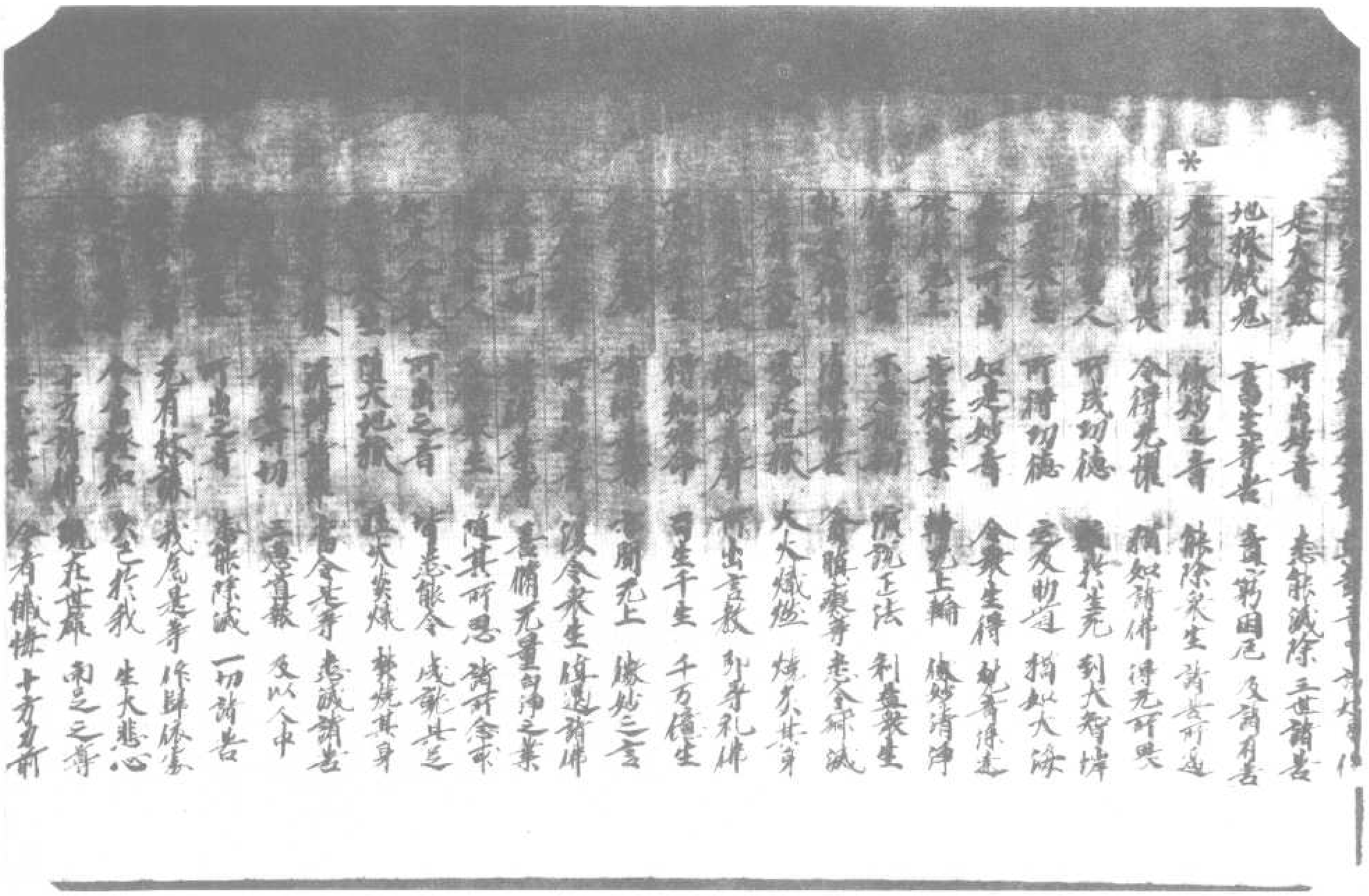

今當養知　父已於我　生大悲心
十方請佛　現在世尊　而生之尊
我不所作　惡不善業　今者懺悔　十方諸佛
不敢覆藏　及父母尊　惡不善業　盛年放逸　作諸惡行
自作教人　及諸眷屬　心常怯劣　口作惡業
心不善　口作惡業　隨心所作　不見其過
見夫惡行　見知聞復　親近惡友　煩惱亂心
心生惡意　不知厭足　於作衆惡
自作教人　身常惡行　新新作惡
不得自在　而造諸惡　惡業日增　造作衆惡
因生惡作　惡業長　增長惡業　造作衆惡
不得自在　而造諸惡　惡業日增　造作衆惡
因貪著聚　造作衆惡
我今供養　見者見聞　造作衆惡
我當救濟　十方一切　造作衆惡
我當教化　不可思議　造作衆惡
令得安心　住十地者　造作衆惡
為一衆生　種種制行　造作衆惡
我當為是　諸衆生等　造作衆惡
所為金光　滅除諸惡　造作衆惡
衆生能至心　一懺悔者

我當為是　諸衆生等
所為金光　滅除諸惡
衆生能至心　一懺悔者
所為金光　滅除諸惡
我今已說　懺悔之法
遠離滅除　一切業障
十種珍寶　以為脚足
今諸衆生　度三有海
不可思議　光童功德
百千禪定　段力無量
十方世尊　我當成就
當發誠　發菩提心
當發誠　發菩提心
以是因緣　生大慈悲
怖畏惡業　心常怯劣
大慈悲尊
誠心懺悔
煩惱業障
洗除令淨
誠心發露
不敢覆藏
令悉懺悔
十種惡業　一切懺悔
安住十地　遠十力尊
令於佛前　誠心懺悔
所有苦決　悉以迴向
願於來世　證無上道
慈愍衆生　普作諸佛
衆生能至心　一懺悔者

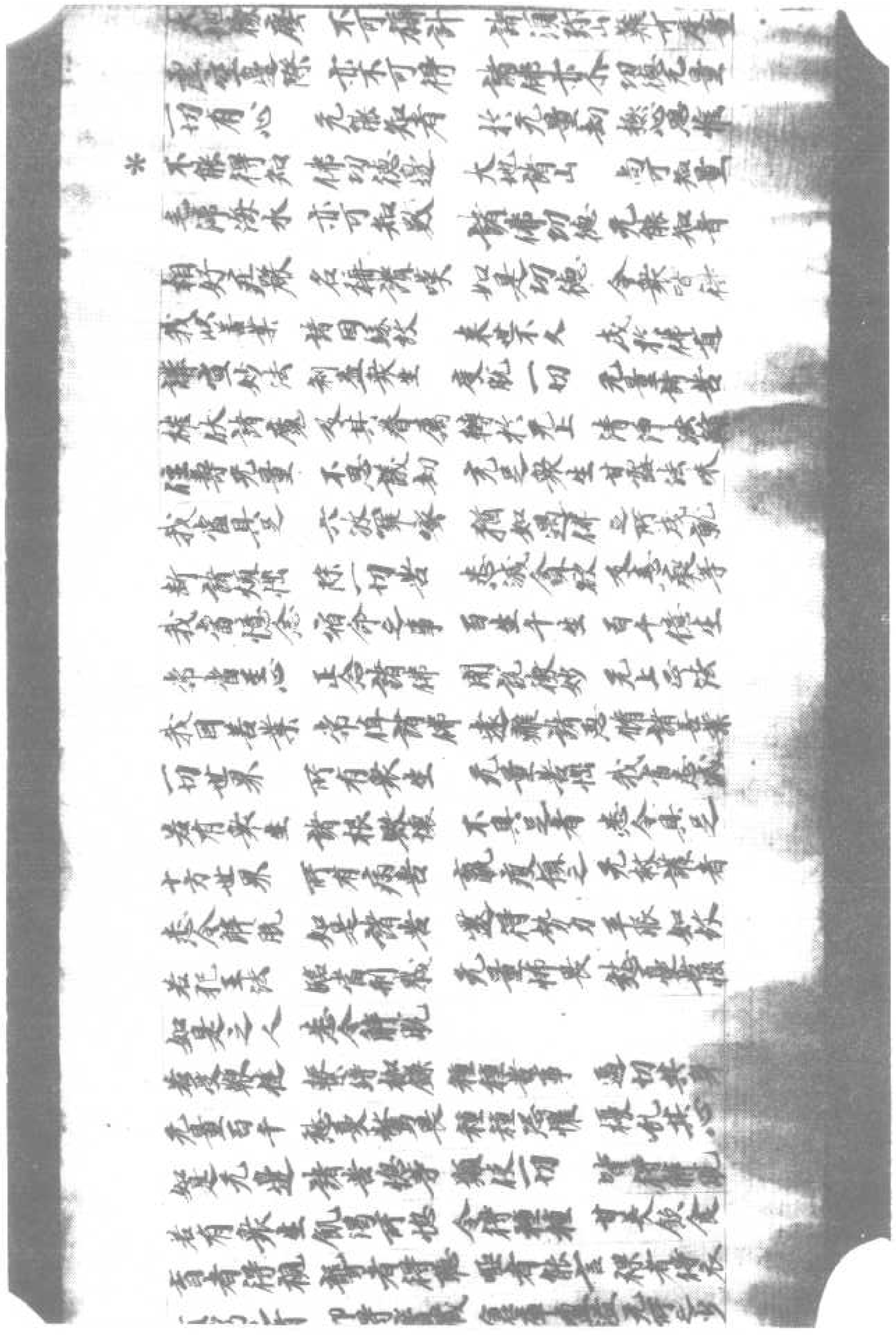

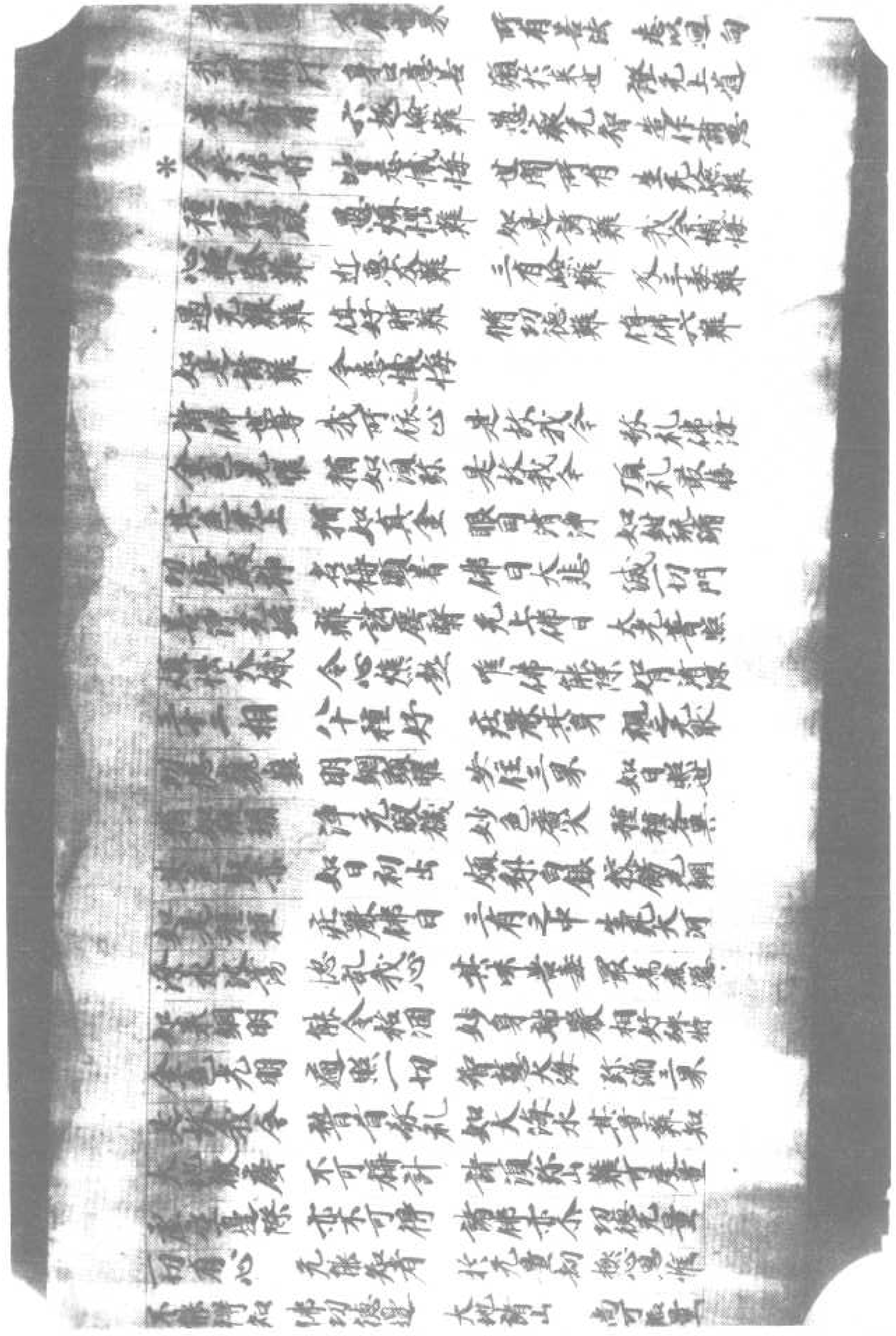

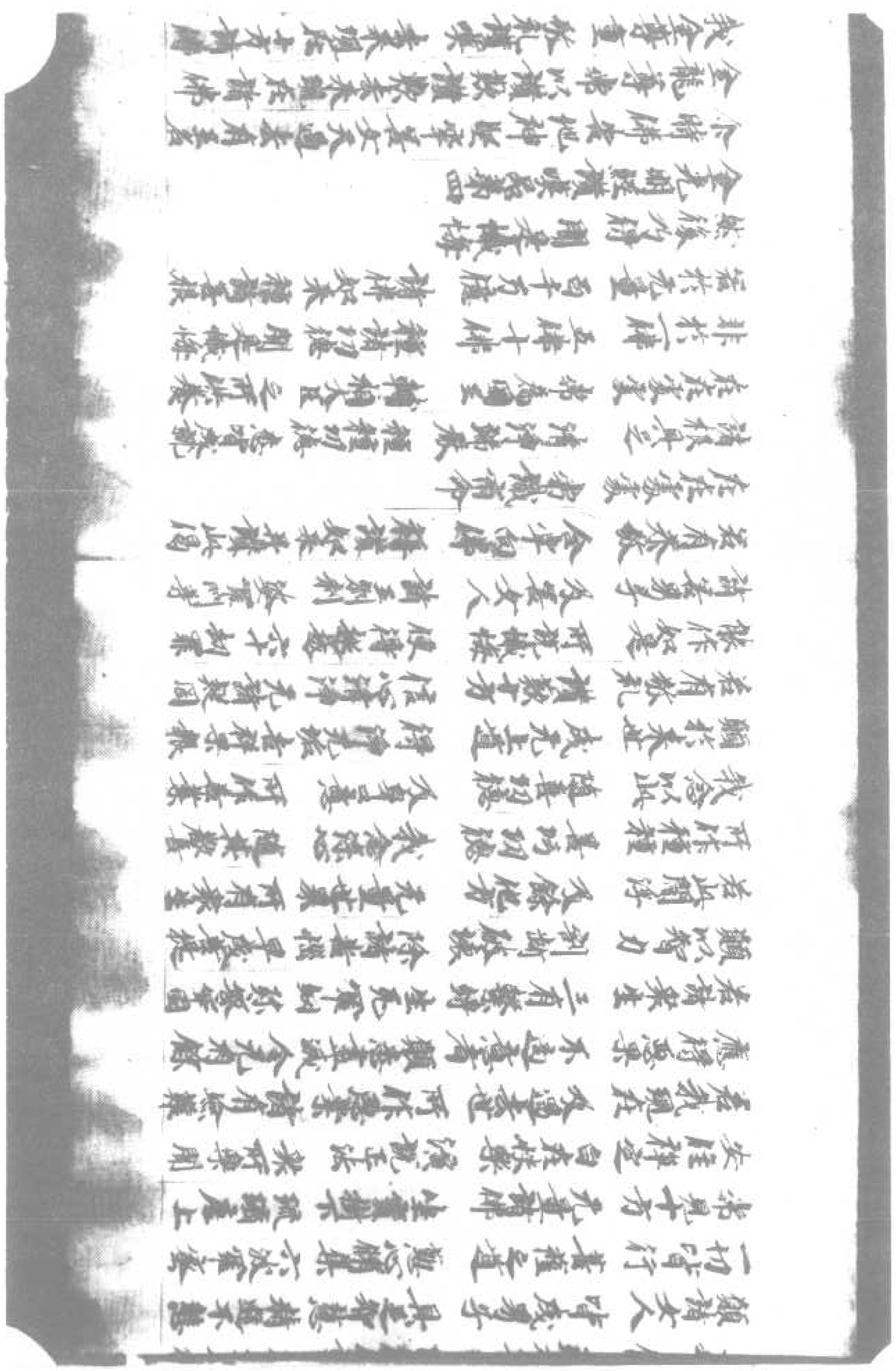

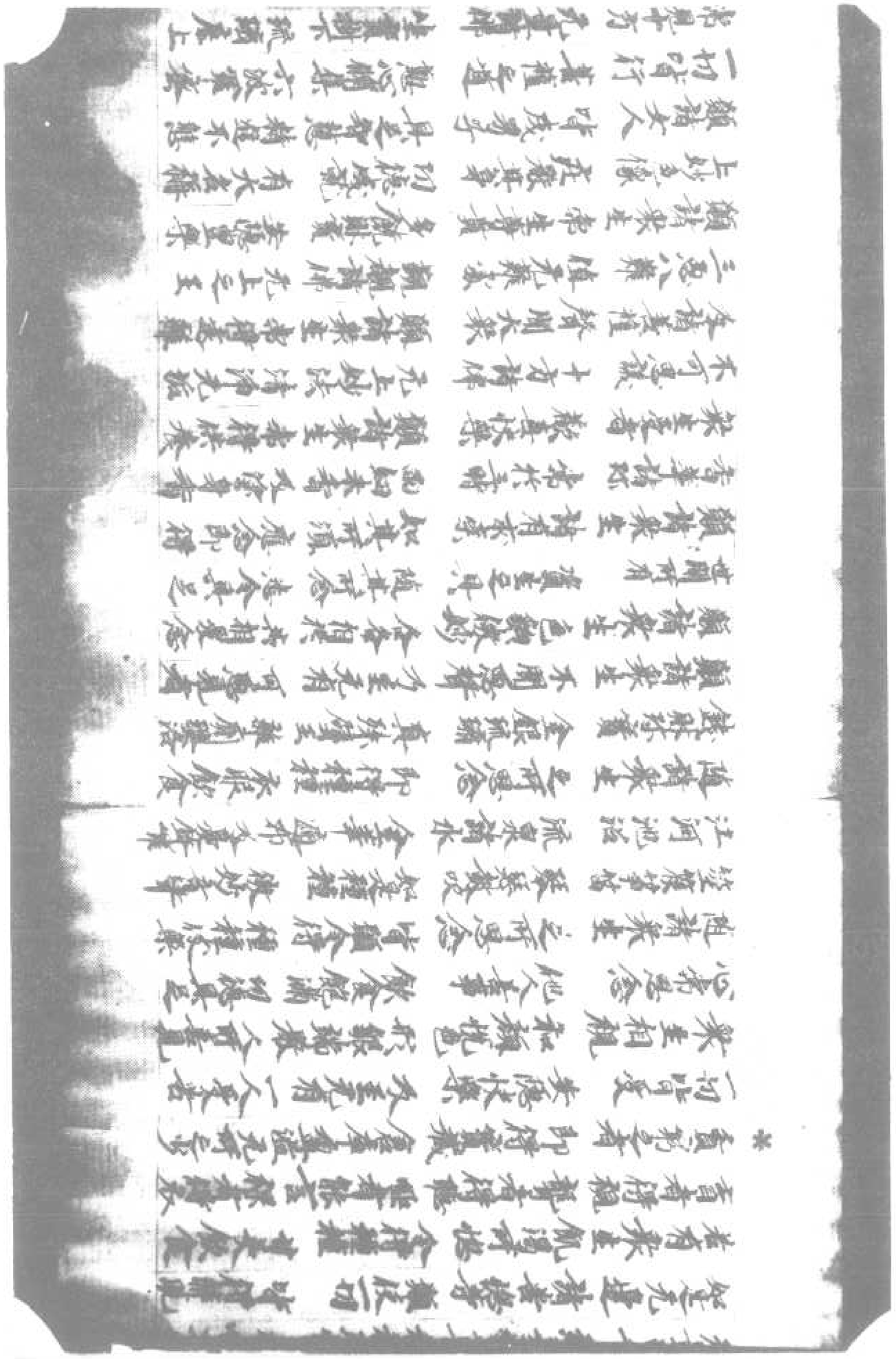

今時佛告地神堅牢菩薩摩訶薩言過去有王名
金龍尊佛以讚歎讚歎去來現在諸佛
我今尊重 敬礼讚嘆 去來現在十方諸佛
諸佛清淨 微妙殊滅 色中上色 金光照耀
於諸聲中 佛聲最上 猶如大梵 深遠雷音
其髮紺黑 光照炎起 鉢羅花色不得比
其齒鮮白 猶如珂雪 顯發金顏 示齊須彌
其目脩廣 清淨光潔 如青蓮華 照水開敷
眉間毫相 白如新月 光明照耀 如華初生
肩細脩揚 形如月初 在雲澗澤 如淨琉璃
鼻高圓直 如鑄金鎔 其色黑曜 過於鉢主
如來縛相 吹第最上 微妙柔濡 當眉間門
一一毛孔 一毛旋生 得味真正 光與等者
即於生時 身放大光 猶如鉢羅頂
滅盡三界 一切諸苦 令諸衆生 悉得安樂
地獄畜生 及以餓鬼 諸大光明
悉滅一切 光量惡趣

身色微妙 如融金聚 面貌清淨 如月盛滿
佛身明曜 如日初出 進止威儀 猶如師子
脩髯下垂 立過于膝 猶如風動 婆羅樹枝
圓光一尋 能照光量 猶如聚集 百千日月
佛身淨妙 光諸旅獄 其明普照 一切佛刹
佛光巍巍 明炎大盛 悉能隱蔽 光量日月
佛日燈炬 照光量界 唯今衆生 尋光見佛
本所脩集 百千行業 聚集功德 在衆佛身

奉貢金數 讚佛因緣 以此果報 當來之世
值釋迦佛 得受記莂
并令二子 金龍金藏 弟生我家 同共受記
若有衆生 无救護者 衆苦逼切 无所依止
我於當來 爲是等輩 作大救護 及依心處
除衆苦 悉令滅盡 施無衆生 諸善安樂
我未來世 行菩提道 不計劫數 知恒河沙
以此金光 懺悔因緣 依我慈海 及以業海
煩惱大海 悉得无餘
我功德海 願悉成就 智慧大海 清淨具足
无量功德 助菩提道 猶如大海 除貪具足
以此金光 懺悔力故 菩提功德 光明无等
慧光无垢 照徹清淨
我當來世 身光普照 功德威神 光明奕奕
於三界中 最勝殊特 諸功德力 无所減少
當度衆生 越於苦海 并復安置 功德大海
未世多劫 行菩提道 如昔諸佛 行菩提者
三世諸佛 淨妙國土 諸佛世尊 无量功德
令我未世 得此殊異 功德淨土 如佛世尊
值相書和 今時國王 金龍尊者 則汝身是
今時二子 金龍金光 今汝二子 銀相者是

金光明經空品第五

无量義經 已廣說空 是故此中 略而解說
衆生根鈍 對於智慧 不能廣知 无量空義
金此等經 略而說之

異此方便 種種因緣 爲鈍根故 起大慈心
我今演說 此妙經典 如我所解 知衆生意
是身虛偽 猶如空聚 六入村落 結賊所止
一切自住 各不相知
眼根受色 耳分別聲 鼻嗅諸香 舌嚐於味
所有身根 貪愛於觸 意根分別 一切諸法
六情諸根 各各自緣 諸塵境界 不行他緣
心如幻化 馳騁六情 而常妄相 分別諸法
猶如世人 馳走空聚 六賊所空 愚癡無趣
心常依止 六根境界 各各自知 所住之處
隨行色聲 香味觸法
心處六情 如鳥投網 其心在在 常處諸根
隨逐諸塵 无有暫捨 身空虛偽 不可久養
无有淨穢 非无正主
從諸因緣 和合而有 无有堅實 妄相故起
業力機關 假爲空聚
地水火風 合集成立 隨時增長 共相殘害
猶如四鈍 同處一室
四大鈍鈍 其性各異 二上二下 諸方不住
如是鈍火 悉滅无餘
地水二鈍 其性沉下 風火二鈍 性輕上昇
心識二性 躁動不住 隨業受報 天人諸趣
隨所作業 而墮三有
水火風動 常鼓躁時 火小不淨 盈流於外

心識二性 隨動不停 隨業受報 天人諸趣
隨所作業 而墮三有
水火風動 聚滅壞時 大小不淨 盈流於外
體性諸法 无可受樂 猶蚤墜圊 如樹敗木
養久當觀 諸法如是 何處有人 及以衆生
本性空寂 无明故有
如是諸大 一一不實 本自不生 性无和合
以是因緣 我說諸大 從本不實 和合而有
无明體性 本亦不有 要相因緣 和合而生
无所有故 假名无明 是故我說 名曰无明
行識名色 六入觸受 愛取有生 老死憂悲
衆苦行業 不可思議 生死无際 輪轉不息
本无有生 亦无和合 不等思惟 心行所造
我斬一切 諸見煩惱 以智慧力 烈焰熾燃
五陰舍宅 觀悉空寂 證无上道 彼妙功德
開甘露門 亦甘露味 入甘露城 受甘露愛
諸衆生 食甘露味
大法鼓 擊大法鼓 燃大法燈 雨勝法雨
救令離伏 一切恐怖 滅妙法種 滅妙法種
諸衆生 於生死海 永絕三惡 无有[illegible]
燃燈 燒諸衆生 无有[illegible]
露 清涼甚美味 无是是輩 令無熱惱
[illegible]勒集 菩提之道 求於如來 真實[illegible]
[illegible]寶 交手足 頭目髓惱
[illegible]寶 真珠瓔珞 金銀琉璃 硨磲瑪瑙

燃燈 燒諸衆生 无有休息
令無甘露 清涼甚美味 无是是輩 令無熱惱
於无量劫 修備諸行 供養恭敬 諸佛世尊
堅牢備集 菩提之道 求於如來 真實法
捨諸所重 交手足 頭目髓惱 所愛之[illegible]
錢財珠寶 真珠瓔珞 金銀琉璃 硨磲瑪瑙

金光明經卷第一

北一三六六號（騰六十二）金光明經第一卷序品第一至空品第五

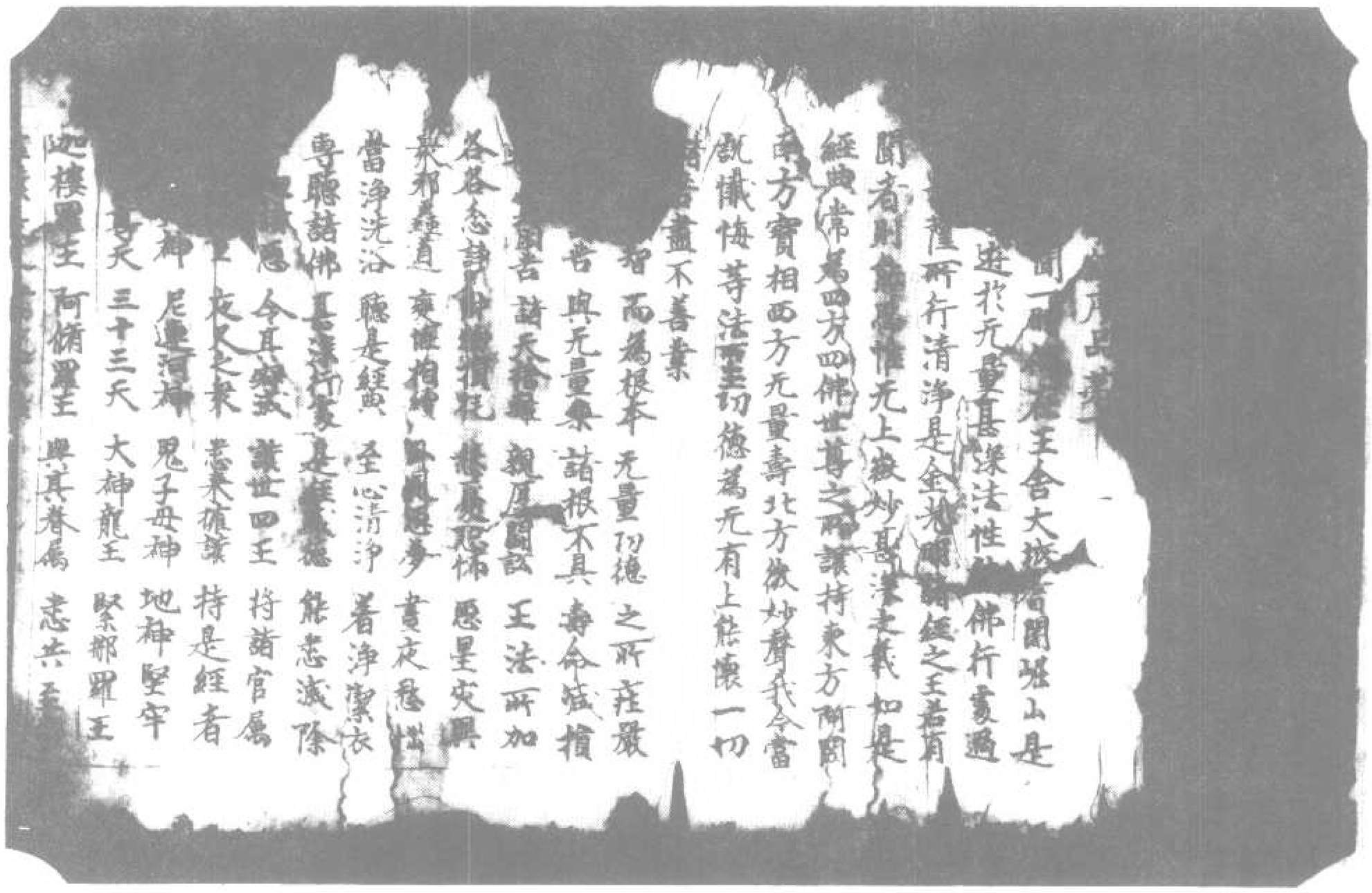

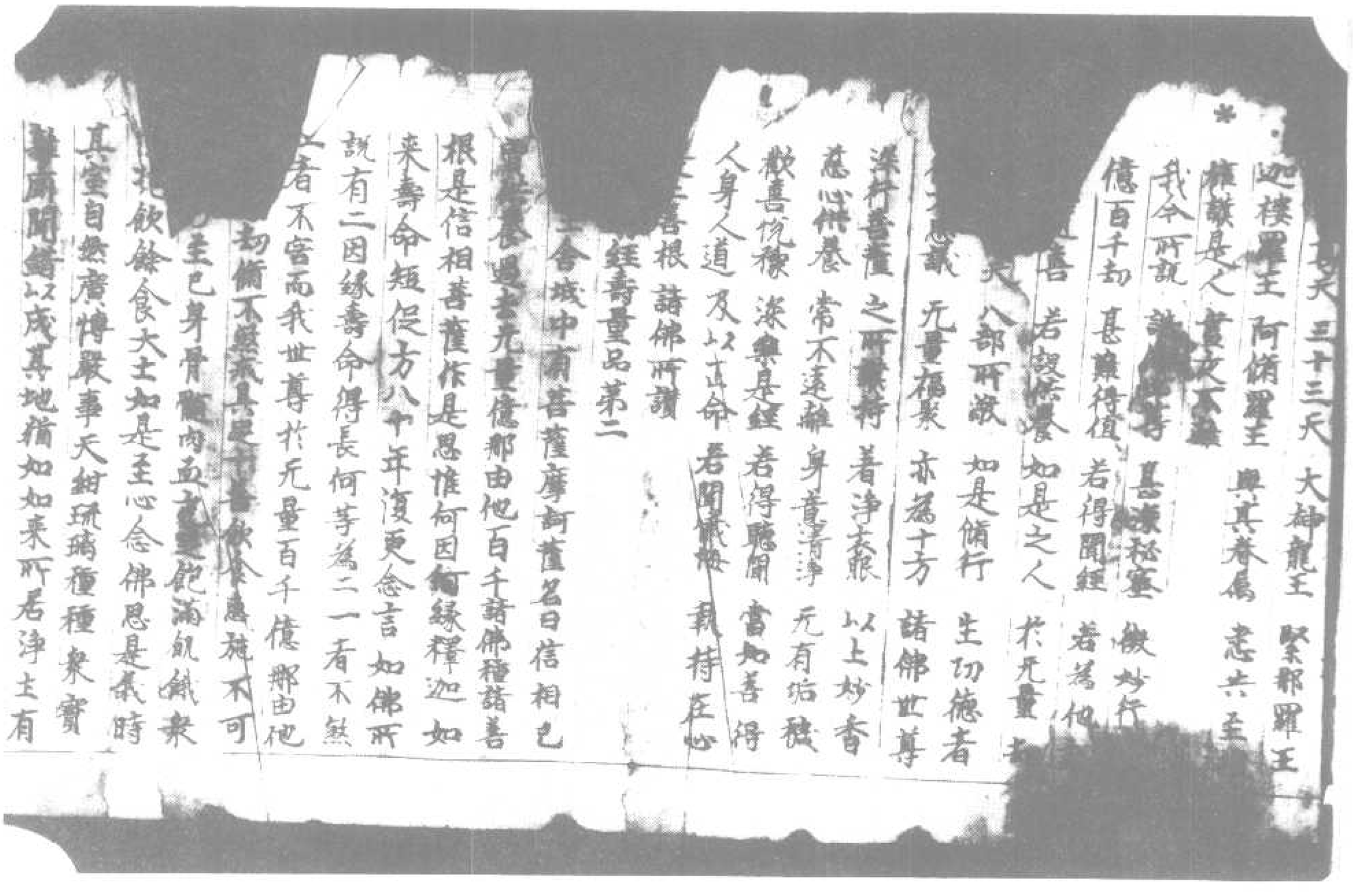

其室自然廣博嚴事天紺琉璃種種衆寶
雜廁間錯以成其地猶如如來所居淨土有
妙香氣遍諸天香烟雲蓋布遍滿其室其
室四面各有四寶上妙高座自然而出純以天衣
敷具是妙座上各有諸佛所受用華衆寶
莖蓮華上有四如來東方名阿閦南方
寶相西方名无量壽北方名微妙聲是四
如來自然而坐師子座上放大光明照王舍
城及此三千大千世界乃至十方恒河沙等
諸佛世界雨諸天華作天伎樂尒時三千大
千世界所有衆生以佛神力受天伎樂諸根
即得具足舉要之言一切世間所有利益
有事悉具足出現
信相菩薩見是諸佛及未有事歡喜
踊躍恭敬合掌向諸世尊至心念佛作是思
惟釋迦如來无量功德唯壽命中心生疑惑
云何如來壽命如是方八十年尒時四佛以
正遍知告信相菩薩善男子汝今不應疑惑
如來壽命無量何故善男子我等不見
世人應來充滿沙門婆羅門人及非
人能思节如來壽量如是齊限唯除如來
時四如來將欲宣揚釋迦文佛所得壽命欲
色界天諸龍鬼神乾闥婆阿修羅迦樓羅緊
那羅摩睺羅伽及无量百千億那由他菩薩
摩訶薩以神力悉來集陰相菩薩摩訶

那羅摩睺羅伽及无量百千億那由他菩薩
摩訶薩以佛神力悉來集會信相菩薩摩訶
薩至尒時四佛於大衆中略以譬喻說釋迦
牟尼佛壽量而作頌曰
譬如水　可知斤兩　无有能數　釋尊壽命
諸須彌山　可知斤兩　无有能量　釋尊壽命
一切大地　可知塵數　无有能共　釋尊壽命
虛空界尒　尚可盡邊　无有能計　釋尊壽命
不可計劫　億百千万　佛壽如是　无量无邊
是因喻　故說二乘　不宮物命　施食无量
大士　壽不可計　无量无邊　亦无齊限
是故汝今　不應於佛　无量壽命　而生疑惑
尒時信相菩薩摩訶薩聞是四佛宣說如來
壽命无量深心信解歡喜踊躍說是如來壽
命品時无量无邊阿僧祇衆生發阿耨多羅
三藐三菩提心尒時四如來忽然不現
无量壽經卷第三
信相菩薩摩訶薩於其夜夢見金鼓其狀殊
大其明普照喻如日光復於光中得見十方
无量无邊諸佛世尊衆寶樹下坐瑠璃座與
无量百千眷屬圍繞而為說法見有一人似
婆羅門以梵聲歎出大音聲其聲演說無為
[illegible]
[illegible]夜至晨出王舍城尒時亦
无[illegible]與菩薩俱往耆闍崛

偈頌時信相菩薩從夢寤已至心憶念夢中
聞懺悔偈頌過夜至旦出王舍城尒時亦
光 无量无邊百千衆生與菩薩俱往耆闍崛
山至於佛所至佛所已頂礼佛足右遶三迴
却坐一面敬心合掌瞻仰尊顏以其夢中所
說金鼓及聞懺悔偈頌向如来說
昨夜所夢 至心憶持 夢見金鼓 妙色光曜
其光大盛 明朗於日 遍照十方 恒河世界
又曰此光 得見諸佛 衆寶樹下 坐琉璃座
无量大衆 圍遶說法
見婆羅門 擊是金鼓 其鼓音中 說如是偈
是大金鼓 所[illegible] 悉能滅除 三世諸苦
地獄餓鬼 [illegible]苦 貧窮困厄 及諸有苦
是鼓所出 [illegible]之音 能除衆生 諸苦所逼
斷衆怖畏 令[illegible]无[illegible] 猶如諸佛 得无所畏
諸佛聲人 所說功德 離於生死 到大智城
如是衆生 所得功德 定及助道 猶如大海
是鼓所出 如是妙音 令衆生得 梵音深遠
讚佛无上 菩提廣果 轉无上輪 微妙清淨
住壽无量 不思議劫 清說正法 利益衆生
能害煩惱 消除諸苦 貪瞋癡等 悉令殄滅
若有衆生 處在地獄 大火熾燃 燒炙其身
着聞金鼓 微妙音聲 所出言教 即尋礼佛
亦令衆生 得[illegible]命 百生千生 千万億生

若聞金鼓 微妙音聲 所出言教 即尋礼佛
亦令衆生 得[illegible]命 百生千生 千万億生
* 令衆生念 諸佛世尊 亦聞无上 微妙之言
是金鼓中 所出妙音 復令衆生 值遇諸佛
遠離一切 諸佛[illegible]等 善備无量 白淨之業
諸天世人 及餘衆生 隨其所願 諸所念求
如是金鼓 所出之音 皆悉能令 成就具足
若有衆生 墮大地獄 猛火炎熾 焚燒其身
无[illegible]救護 流轉苦[illegible] 當令是等 悉滅諸苦
若有衆生 諸[illegible]力 三惡道報 及以人中
如是[illegible] 所出之音 悉能除滅 一切諸苦
无依无歸 无有救護 我為是等 作歸依處
是諸世尊 令當證知 久已於我 生大悲心
在在處處 十方諸佛現在世雄 兩足之尊
我本所作 愚不[illegible]令者懺悔 十方力前
不[illegible]佛及[illegible]恩 不解善法 造作衆惡
自恃[illegible]性 及[illegible]歲年放逸 作諸惡行
心念[illegible]作惡業 隨心所作 不見其過
凡夫愚行 无知顛覆 親近惡友 煩惱亂心
[illegible]自業 心生忿恚 不知衆足 設作衆惡
親近非[illegible] 因生慳嫉 貪窮困厄 新諂作惡
繫屬於他 常有怖畏 不得自在 而造諸惡
貪欲[illegible] 造作衆惡
依[illegible] 造作衆惡

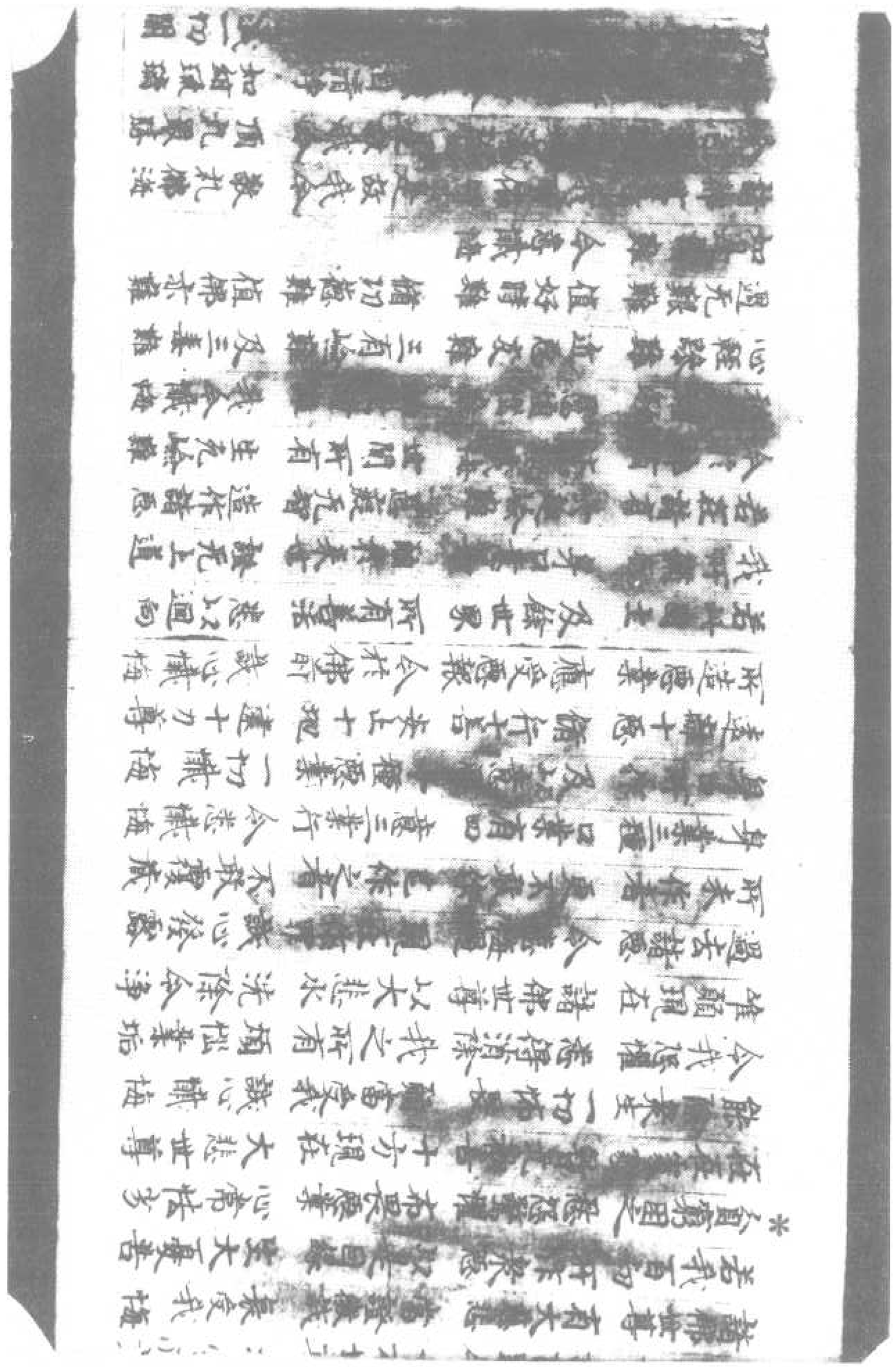

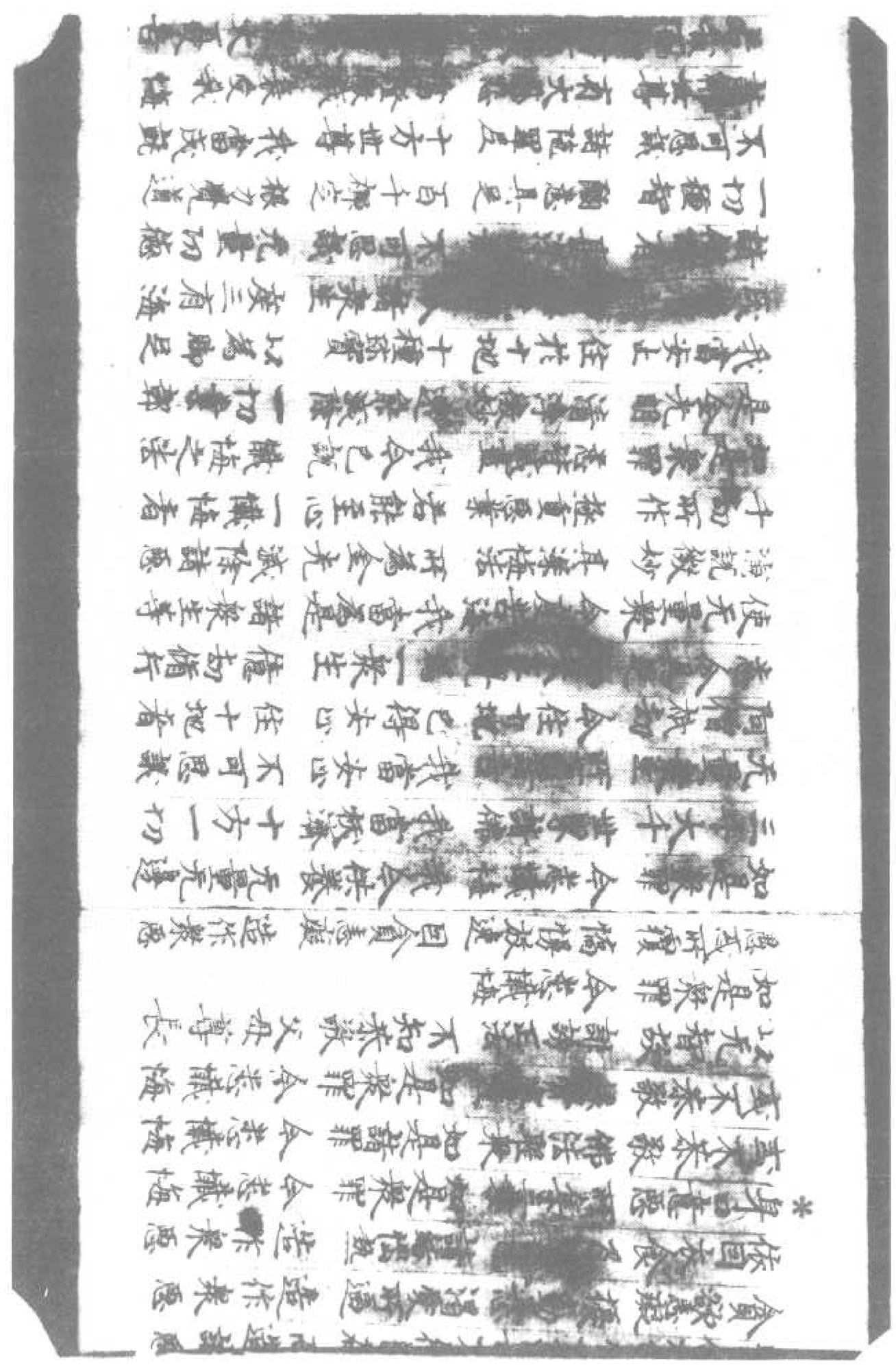

其色无上 猶如[illegible] 眼目清淨 如紺琉璃
功德成就 [illegible] 滅一切闇
善淨无垢 離諸塵翳 无上佛日 大光普照
煩惱大熾 令心燋熱 唯佛能除 如月清涼
三十二相 八十種好 庄嚴其身 視之无厭
功德巍巍 明網顯曜 安住三界 如日照世
猶如琉璃 淨无瑕穢 妙色廣大 種種各異
其色紅赤 如日初出 [illegible] 枝鎊光網
如是種種 庄嚴佛身 三有之中 生死大河
流水汙蕩 惑亂我心 其味苦毒 嚴蔽深
如來鉢[illegible] 能令枯涸 妙身端嚴 相好殊特
金色光明 遍照一切 智慧大海 猶如大海水 其量難知
是故我今 稽首禮佛 [illegible] 難可度量
大[illegible] 如[illegible]計 [illegible]須彌山 功德无量
虛空邊際 亦不可得 諸佛亦尒 [illegible]
一切有心 无能知者 於无量劫 稱心思惟
不能得[illegible] 毛渤海水 亦可知數 諸佛功德 无能知者
相好莊嚴 名稱[illegible] 如是功德 令衆皆得
我以[illegible] 講宣妙法 利益衆生 度脫一切 无量諸苦
猶伏諸魔 住壽[illegible] 時於无上 清淨法輪 露法味
我[illegible] 之所成就
新[illegible] 及惡魔等

我當具[illegible] 猶如遇佛 之所成就
斷諸煩惱 除一切苦 惡滅貪欲 及惡魔等
我當憶念 宿命之事 [illegible] 百千億生
常當至心 正念諸佛 聞說微妙 无上正法
我因善業 常值諸佛 遠離諸惡 備諸善業
一切世界 [illegible] 无量苦惱 我當悉滅
若有衆生 諸根缺漏 不具足者 悉令具足
十方世界 所有病苦 羸瘦頓乏 無救護者
悉令[illegible] 如是諸苦 遇得勢力 平服如故
若犯王法 臨當刑戮 无量怖畏 愁憂苦惱
如是[illegible]
若受[illegible] 種種苦事 遍切其身
无量百千 悉憂[illegible] 種種怨懼 擾亂其心
如是无量 諸苦惱等 顛倒 皆得解脫
若有衆生 飢渴所惱 令得種種 甘美飲食
盲者得視 聾者得聽 啞者能言 裸者得衣
貧窮[illegible] 倉庫盈溢 无所乏少
一切皆受 安隱快樂 乃至无有 一人受苦
衆生相視 和顏悅色 形報端嚴 人所喜見
心常思念 他人之事 飲食能滿 功德具足
隨諸衆生 之所樂 皆令得 種種伎樂
瓔珞華香 塗香末香 是種種 妙音聲
江河池沼 流泉諸[illegible] 金華遍布 及憂鉢羅
隨[illegible] 衣服飲食

汪河池沼流泉諸井金華遍布及憂鉢羅
妙音聲
隨諸衆生之所思念悉得種種衣服飲食
錢財珠寶金銀琉璃真珠摩尼螺貝璎珞
願諸衆生不聞惡言乃至无有可惡見者
願諸衆生色根具足各各相於共相愛念
世間所有資生之具隨其所念悉令具足
願諸衆生諸有求索如其所須應念昂得
香華瑞寶常於三時雨細末香及塗身香
衆生受者歡喜伎樂願諸衆生常得供養
不可思議十方諸佛无上妙法清淨无垢
及諸菩薩聲聞大衆願諸衆生常得遠離
三惡八難值无難處覲覲諸佛无上之王
願諸衆生常生善貴多饒財寶安隱豐樂
上妙色像莊嚴其身願諸女人皆成男子具足智慧精進不懈有大名稱
一切皆行菩薩之道悉心備集六波羅蜜
常見十方无量諸佛坐寶樹下琉璃座上
安住禪定自在快樂演說正法衆所樂聞
若我現在及過去世所作惡業諸有險難
應得惡果不適意者願悉盡滅令无有餘
若諸衆生三有繫縛生死羅網除滅苦惱早成菩提
願以智力劍斷破壞若此關浮及餘他方无量世界所有衆生
所作種種善巧加德我念法門隨其歡喜

願以智力劍斷破壞除滅苦惱早成菩提
若此關浮及餘他方无量世界所有衆生
所作種種善巧加德我念法門隨其歡喜
我念以此隨喜功德及身口意所作善業
願於來世成无上道得淨无垢吉祥果報
若有歡礼讚歎十方信心清淨无諸疑惑
能作如是所說懺悔便得超越六十劫罪
諸善男子及善女人諸王刹利婆羅門等
若有恭敬合掌向佛稱讚如來并讚此偈
在在處處常識宿命
諸根具足清淨端嚴憐愍皆成就
在在處處常為國王輔相大臣之所供養
非於一佛五佛十佛種諸功德聞是懺悔
若於无量百千万億諸佛如來種諸善根
然後乃得聞是懺悔

金光明經讚嘆品第四

尒時佛告地神堅牢善女天過去有王名
金龍尊常以讚歎讚歎去來現在諸佛
我金尊重敬礼讚嘆去來現在十方諸佛
諸佛清淨微妙聲威色中上色金光照曜
於諸聲中佛聲最上猶如大龍清遠雷音
其聲甚深光耀炎起鬚髮孔雀色不得喻
其聲鮮白猶如珂雪顯發金顏尒齊尒明
其目修長清淨无垢如青蓮華鬚髮柔軟
舌相廣長光色赤潤如華初生

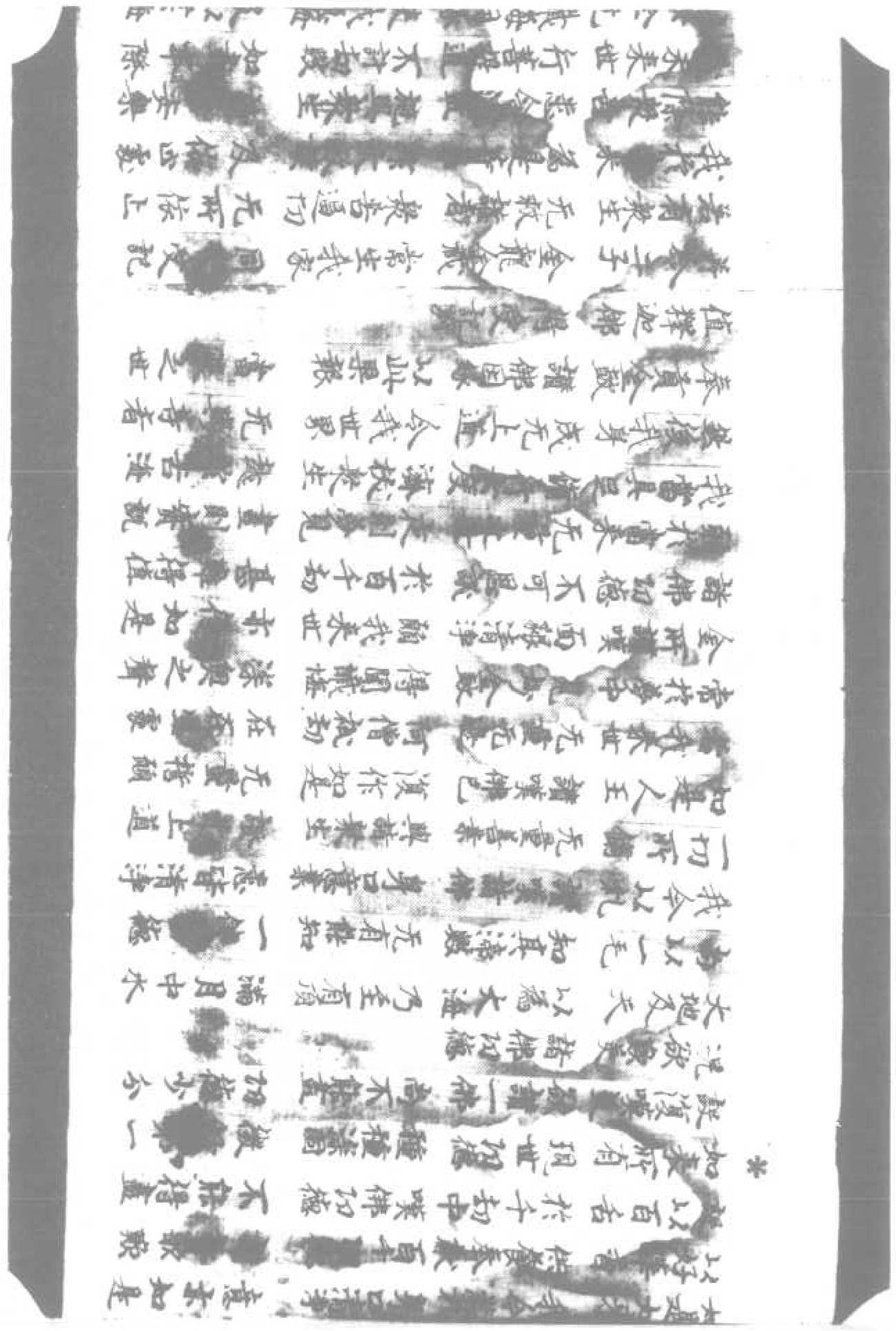

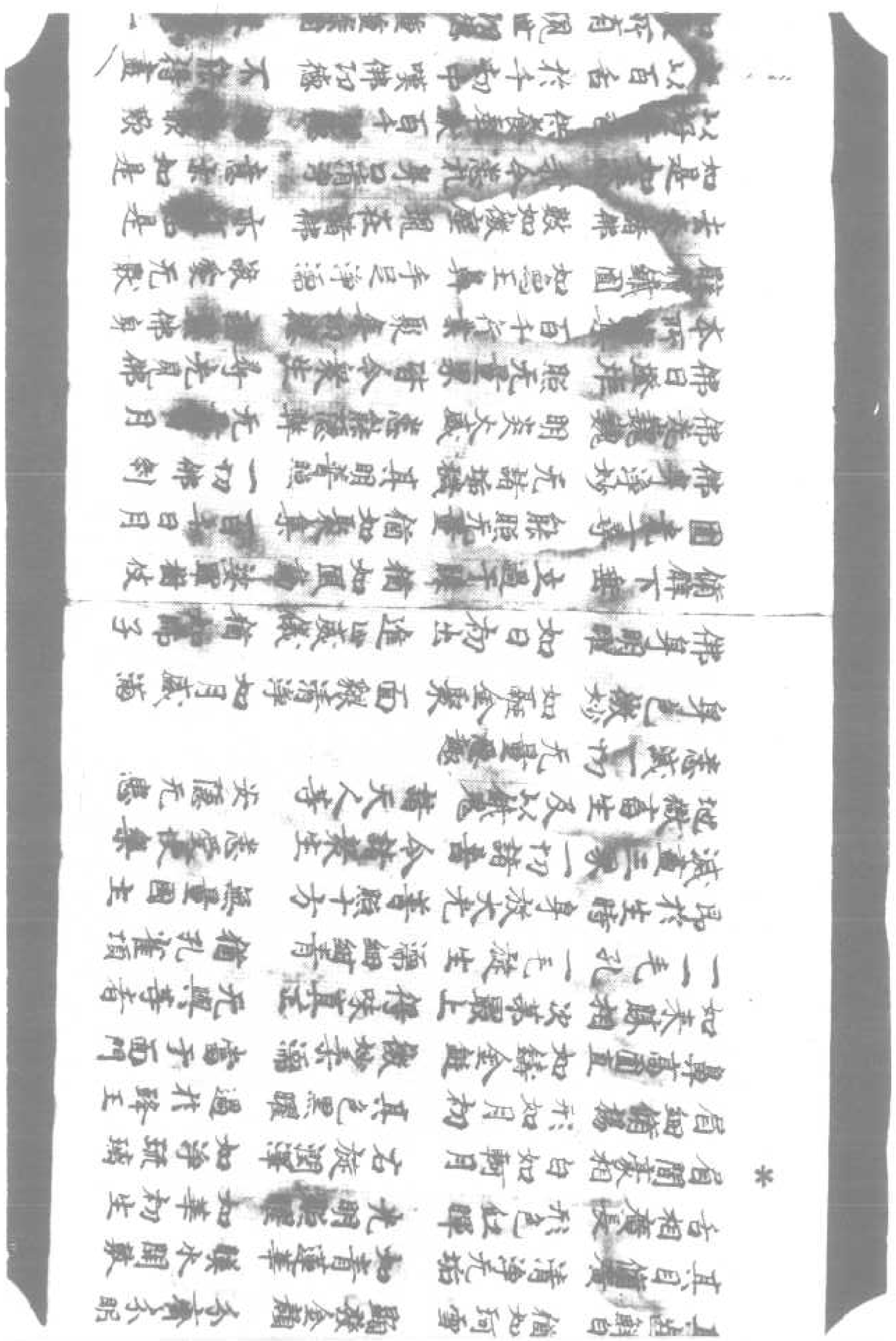

[illegible] 及佛出家
[illegible] 菩提長養堅
未來世 行菩提道 不計劫數 如[illegible]
* 金光 懺悔同[illegible] 使我長海 及以業海
煩惱大海 志[illegible]
我功德海 願悉成就 智慧大海 清淨具足
[illegible]量功德 助菩提道 猶如大海 珍寶具足
以此金光 懺悔力故 菩提功德 光金光明
慈光光明 照徹法界
我當來世 身光普照 功德威神 光明炎盛
[illegible]三界中 最勝殊特 [illegible]功德力 光所滅少
當[illegible]來生 [illegible]於[illegible] 功德大海
來[illegible]劫 行菩提道 如[illegible]請佛 行菩提者
三世諸佛 淨佛國土 請佛世尊 光量功德
令我來世 得此[illegible] 如佛世尊
信[illegible] 尒時國王 金龍尊者 則[illegible]身是
[illegible]二子 金龍金光 今汝二子 銀相等是
光明經空品第[illegible]
光[illegible]經 已廣[illegible]空 是故此中 [illegible]解說
衆[illegible]故 [illegible]於智慧 不能廣知 光量空義
此[illegible]經 略而說
[illegible]方便 種種[illegible] 嗟乎懺悔 [illegible]大慈心
我[illegible]說 此妙經[illegible] 知我所解 知衆生意
[illegible]虛偽 猶如空 [illegible]藏所出
自性 各不[illegible]

[illegible]山大[illegible] 大乘所解 知衆生意
[illegible]虛偽 猶如空[illegible]入[illegible]海 [illegible]藏所出
一切自性 各不[illegible]
* 眼[illegible]受色 耳不聞聲 鼻嗅諸香 舌嚐於味
[illegible]身[illegible]貪愛[illegible] 諸法[illegible]
[illegible]諸根 各各自緣 諸塵境界 不行他緣
[illegible]幻化 馳騁六情 而常[illegible]相 分別諸法
猶如世人 馳走空[illegible] 六[illegible]所害 [illegible]不知避
心常依止 六根境界 各各自知 所伺之處
[illegible]行之聲 香味身法
心處六情 如鳥投[illegible] 其心在在 [illegible]諸根
隨逐諸塵 [illegible]有[illegible]相 身空虛偽 不可長養
[illegible]有詩說 亦[illegible]正[illegible]
從諸因緣 和合而[illegible] 有堅實 妄相故起
[illegible]虛空[illegible] 假號空界
水大風 合集成[illegible] 隨時增長 共相殘害
猶如[illegible]地 同處一[illegible]
四大既[illegible] 其性各異 二上二下 諸方求分
[illegible]地大 悉滅[illegible]故
地水已[illegible] 其性沉[illegible] 風火二地 性輕上[illegible]
二性 躁動不[illegible] 隨業受報 天人諸[illegible]
[illegible]而墮三 [illegible]素 [illegible]
水[illegible] 風動 殺滅壞[illegible] 亦不[illegible]盡流於[illegible]
[illegible]諸更 [illegible]可愛 [illegible]間 如桄敗木
[illegible]大[illegible]親 諸法如 及以衆生

[illegible]無可變[illegible]無[illegible]如枯殺木
[illegible]觀諸法如是何[illegible]及以衆生
本性空寂 光明故[illegible]本自不生 性无和合
知是諸大一一不[illegible]從本不[illegible]和合而[illegible]
以是因緣 我說諸大 和合而生
[illegible]性 本來不[illegible]名曰光明
无所有故 假名无明 是故我說
行識名色 六入觸受 愛取有生
衆苦行業 不可思議 生死无際
輪轉不息
本无有生 亦无和合 本善思惟
我說一切 諸見法等 心行所造
[illegible]舍宅 觀悉空寂 以智慧力
開百露門 亦百露門 翼煩惱網
令諸衆生 食百露甘 入百露城 飲百露甘
吹大法螺 擊大法鼓 雨大法雨
我今權伏 一切[illegible] 發菩提心
度諸衆生 於生死海 三惡 无量善根
煩惱熾燃 燒諸衆生 无有救護 无所依止
我以甘露 清涼之味 [illegible]是草 令離熱惱
於无量劫 遵修[illegible] 法眷屬敬 諸佛世尊
[illegible]備集 菩提[illegible] 衆[illegible]如來 真實法身
[illegible]寶 真珠[illegible] 煩惱 所受妻子
[illegible]琉璃 種種異物

度諸衆生 於生死海 三惡 无量善根
煩惱熾燃 燒諸衆生 无有救護 无所依止
我以甘露 清涼之味 [illegible]是草 令離熱惱
於无量劫 遵修[illegible] 法眷屬敬 諸佛世尊
[illegible]備集 菩提[illegible] 衆[illegible]如來 真實法身
[illegible]寶 真珠[illegible] 琉璃 種種異物

光明經卷第

北一三六七號（生九十九）金光明經序品第一至讚歎品第四

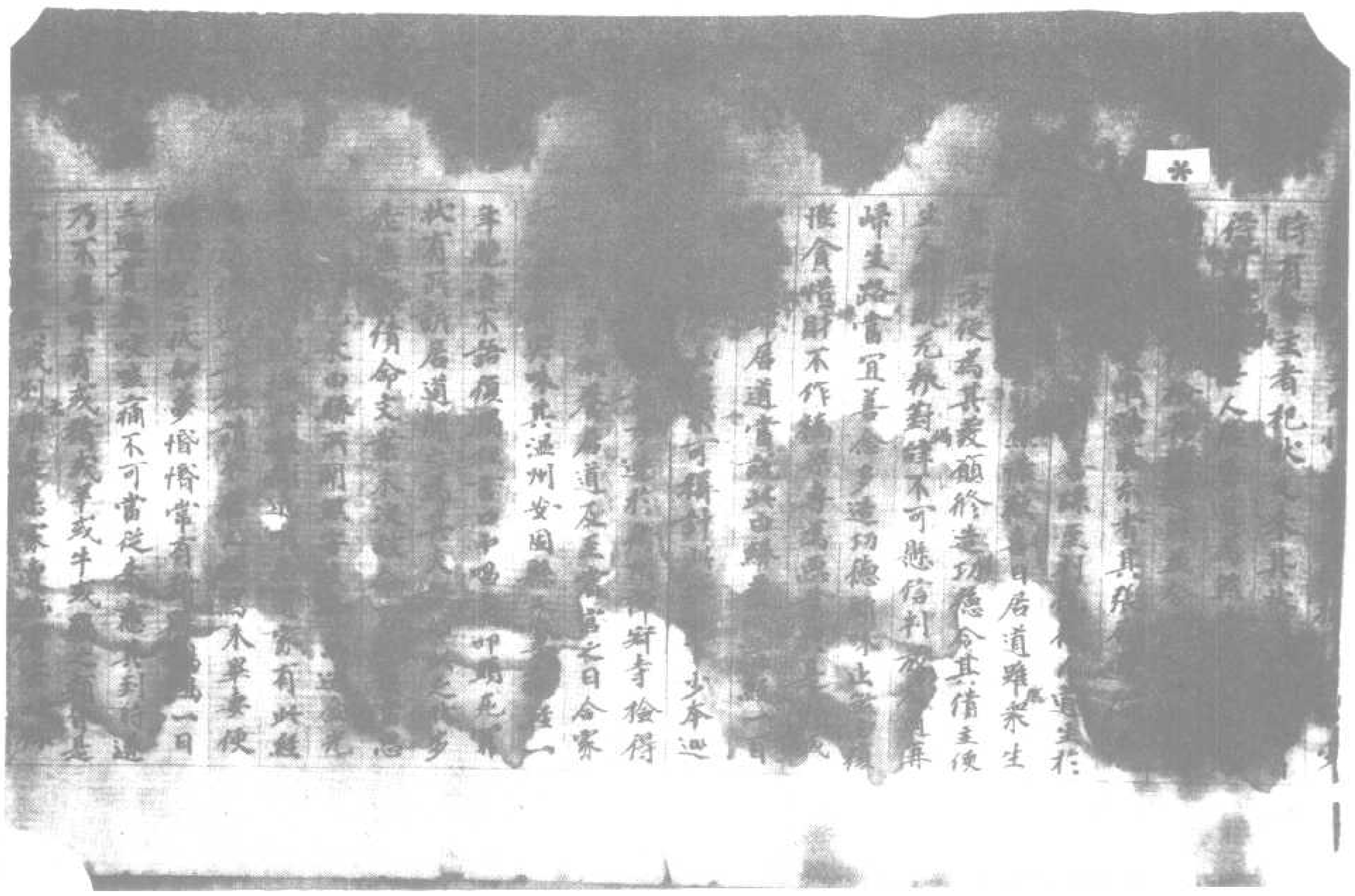

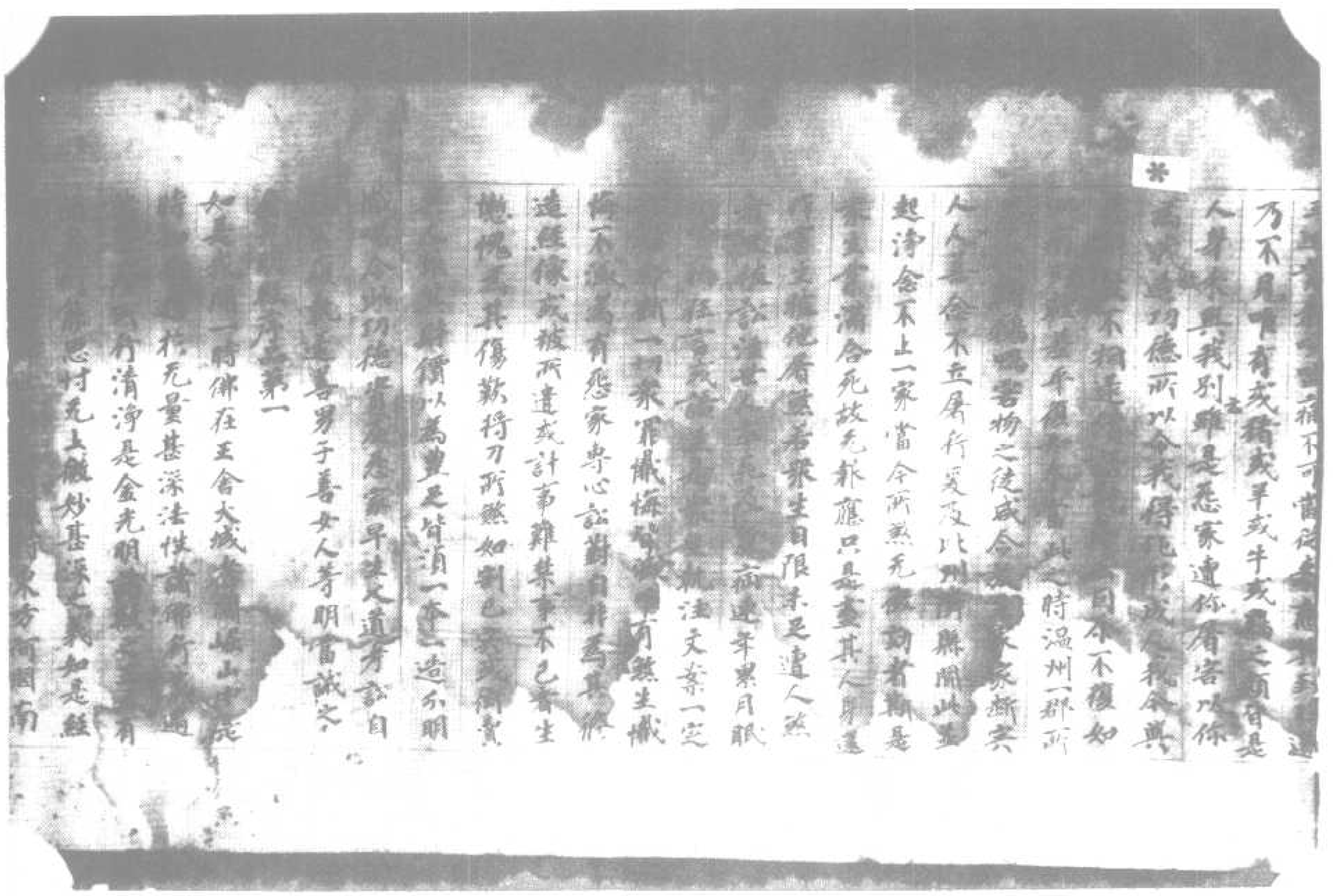

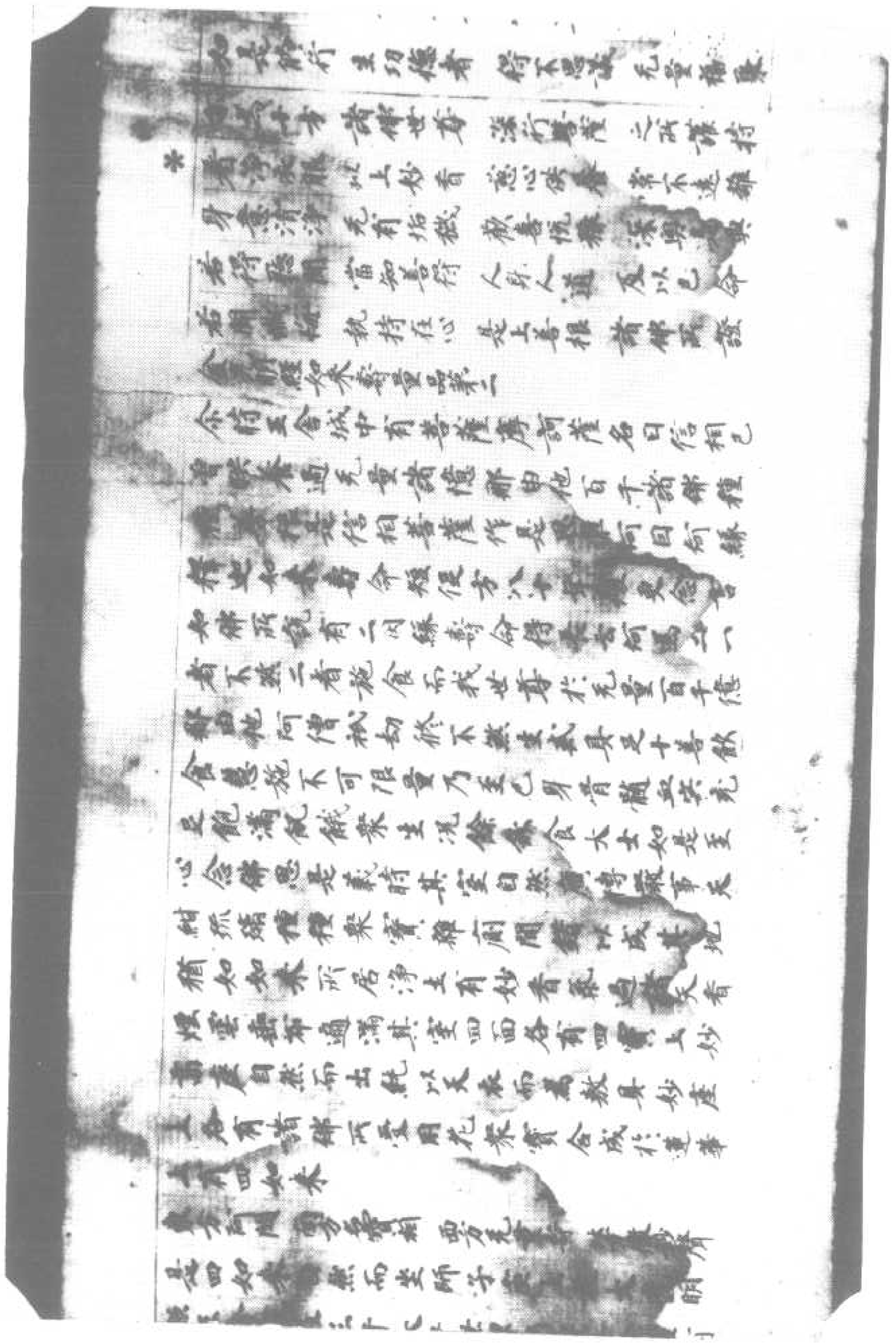

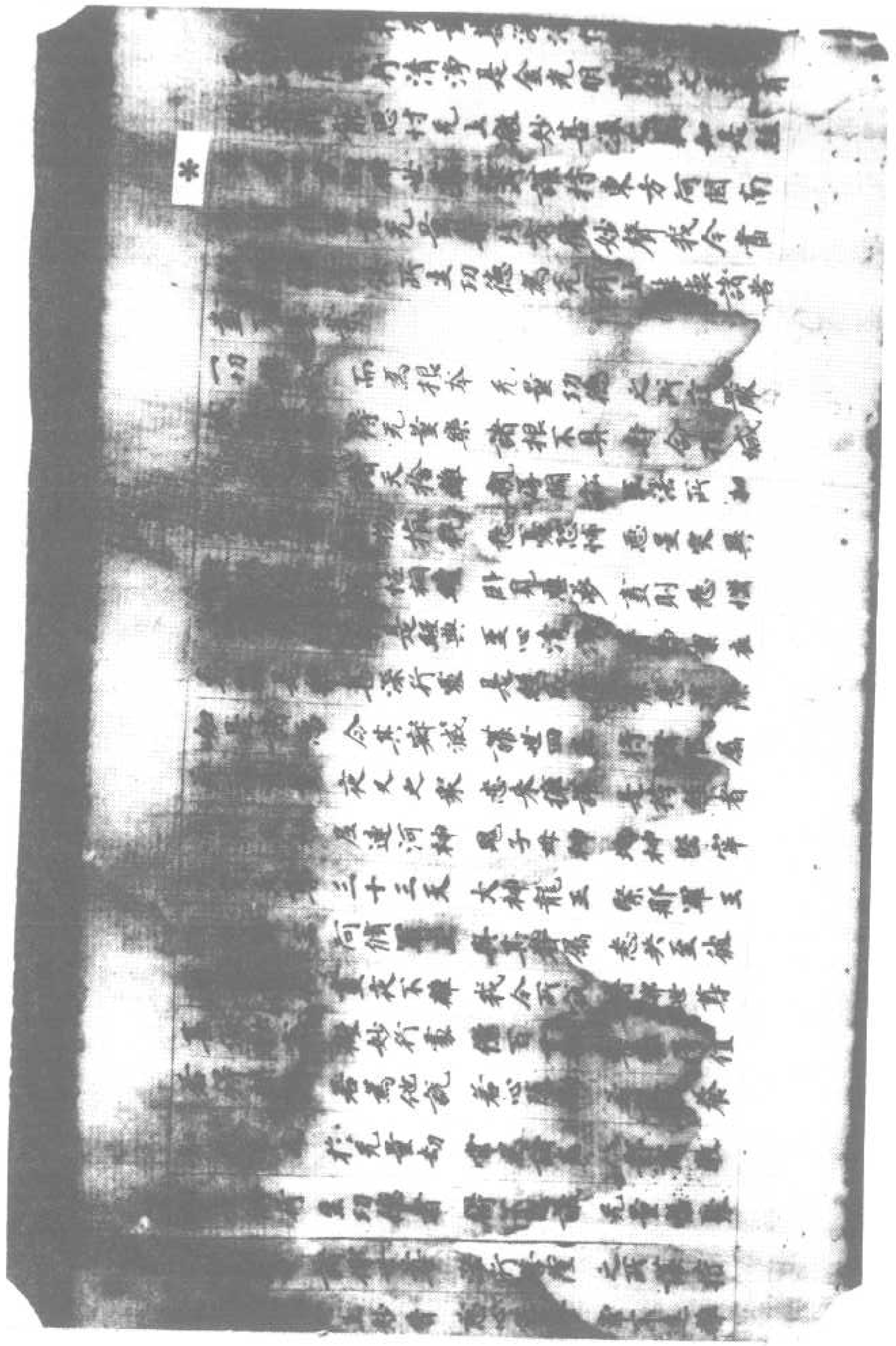

東方阿閦如來寶相　西方无量壽　南方寶炬　北方寶相　四維四如來自然而坐師子座上放大光明
眼五合成及三千大千世界乃至十方恒河
沙等諸佛世界諸天花作天蓋衆會尊時三
千大千世界所有衆生以佛神力受天快
樂諸根不具足即得具足衆要言之一切
世間所有利益未曾有事悉具獲
尊時信相菩薩見諸佛及命有事歡喜
踊躍恭敬合掌向佛諸世尊至心合掌作
是思惟釋迦如來无量功德唯壽命中心
生疑惑云何如來壽命如是方八十年尊時
四佛知正遍知告信相菩薩善男子我等
不應思量如來壽命短促以故善男子
我等不見諸天世人魔衆梵衆沙門婆
羅門人及非人有能思算如來壽量知其
齊限除如來時四如來將欲宣暢釋迦
牟尼所得壽命欲色界天皆能思神礼闍
婆阿修羅迦樓羅緊那羅摩睺羅伽及
人等千億那由他菩薩為訶責以佛神
力悉令見聞相菩薩及衆會尊時
四佛於中略以偈頌讚歎
得　作頌曰
一切諸水可知數滴　无有能數　釋尊壽命
須彌山可知斤數　无有能量　釋尊壽命
一切大地可知塵數　无有能計　釋尊壽命
虛空世界尚可盡邊　无有能算　釋尊壽命
不可計功德百千万億壽如是无量无邊
以是因緣故說二緣不客物命施令無量
是故大士壽不可計　无量无邊亦无齊限
是故汝今不應於佛　无量壽命而生疑惑
尊時信相菩薩摩訶薩聞是四佛宣說如
來壽命无量深心信解歡喜踊躍是如來
壽量時无量无邊阿僧祇衆生發阿耨
多羅三藐三菩提心時四如來忽然不現

金光明經懺悔品第三

尊時信相菩薩即於其夜夢見金鼓其狀
殊大其明普照喻如日光復於光中得見
十方无量无邊諸佛世尊衆寶樹下坐孫
陀羅尼无量百千眷屬圍繞而為說法見
有一人以婆羅門以浮聲越出大音稱其
演說懺悔偈頌時信相菩薩從夢悟已至
心憶念夢中所聞懺悔偈頌過至旦出王
舍城尊時亦有无量无邊百千衆與善薩
俱往耆闍崛山至於佛所至佛已頂礼佛
足右繞三帀却坐一面敷心合掌瞻仰尊
顏以[illegible]所見金鼓及懺悔[illegible]來說
偈[illegible]至心憶持　夢見金鼓如[illegible]光曜

一切諸水可知數滴　无有能數　釋尊壽命
須彌山可知斤數　无有能量　釋尊壽命
一切大地可知塵數　无有能計　釋尊壽命
虛空世界尚可盡邊　无有能算　釋尊壽命
不可計功德百千万億壽如是无量无邊
以是因緣故說二緣不客物命施令無量
是故大士壽不可計　无量无邊亦无齊限
是故汝今不應於佛　无量壽命而生疑惑
尊時信相菩薩摩訶薩聞是四佛宣說如
來壽命无量深心信解歡喜踊躍是如來
壽量時无量无邊阿僧祇衆生發阿耨
多羅三藐三菩提心時四如來忽然不現

願以[illegible]中所見金鼓及懺悔[illegible]衆說
偈讚歎 至心憶持 夢見金鼓 妙色光曜
其光大盛 明喻於日 遍照十方 恒沙世界
是見此光 得見諸佛 衆寶樹下 坐蓮華座
光曜大衆 圓滿說法 見婆羅門 聲是金鼓
其鼓音中 說知是偈 見大金鼓 所出妙音
悉能滅除 三世諸苦 地獄餓鬼 畜生等苦
貧窮困厄 及諸有苦 是鼓所出 微妙之音
能除衆生 諸惱所逼 斷衆怖畏 令得无懼
猶如諸佛 得无所畏 諸佛聖人 所成功德
離於生死 到大涅槃 如是衆生 所得功德
定及動道 猶如大海 是鼓所出 如是妙音
令衆生得 梵音深遠 證佛无上 菩提勝果
轉无上輪 微妙清淨 住壽无量 不思議劫
演說正法 利益衆生 能令煩惱 消除諸苦
令其寂靜 悉令滅盡 若有衆生 處在地獄
大火焚燒 燒衆生身 若聞金鼓 微妙音聲
所出聲 即尋礼佛 求令衆生 得知宿命
百萬億生 千万億生 令心正念 [illegible]世尊
求[illegible]土 微妙之音 是金鼓中 妙音
滅令衆生 值遇諸佛 遠離一切 諸惡業等
善於无量 自淨之業 諸天世人 及諸衆生
[illegible]世間[illegible]如是金鼓 所出之音
皆令成就具足 若有衆生 隨大地獄
[illegible]无有教護 諸難

其鼓音中說知是偈 見大金鼓 所出妙音
悉能滅除 一切諸苦 无依无歸 无有救護
貧窮困厄 及諸有苦 是諸世尊 令當證知
我為是等 作歸依處 是諸世尊 十方諸佛
久已為我 主大慈心 在在處處 [illegible]
現在世尊 而是之尊 我今所作 惡不善業
令有懺悔 諸十方前 不識諸佛 及父母思
不解善法 造作衆惡 自恃種性 及諸財寶
盛年放逸 作諸惡行 心念不善 口作惡業
顛心所作 不見其過 凡夫愚行 无知闇覆
親近惡友 煩惱亂心 五欲自縛 心生怨恚
不知慈悲 故作衆惡 親近非聖 [illegible]
貪著自縛 舞論作惡 業為於他 常有怖畏
不得自在 而造諸惡 貪欲恚癡 擾動其心
清愛所逼 造作衆惡 依自衣食 及以女色
諸結惱熱 造作衆惡 身口意業 所集之業
如是衆罪 今悉懺悔 或不供敬 佛法聖衆
如是衆罪 今悉懺悔 或不供敬 [illegible]菩薩
如是衆罪 今悉懺悔 以无智故 [illegible]正法
不知供敬 父母尊長 如是衆罪 今悉懺悔
悉或所覆 憍慢放逸 用貪恚癡 造作衆惡
如是衆罪 今悉懺悔 我今供養 无量无邊

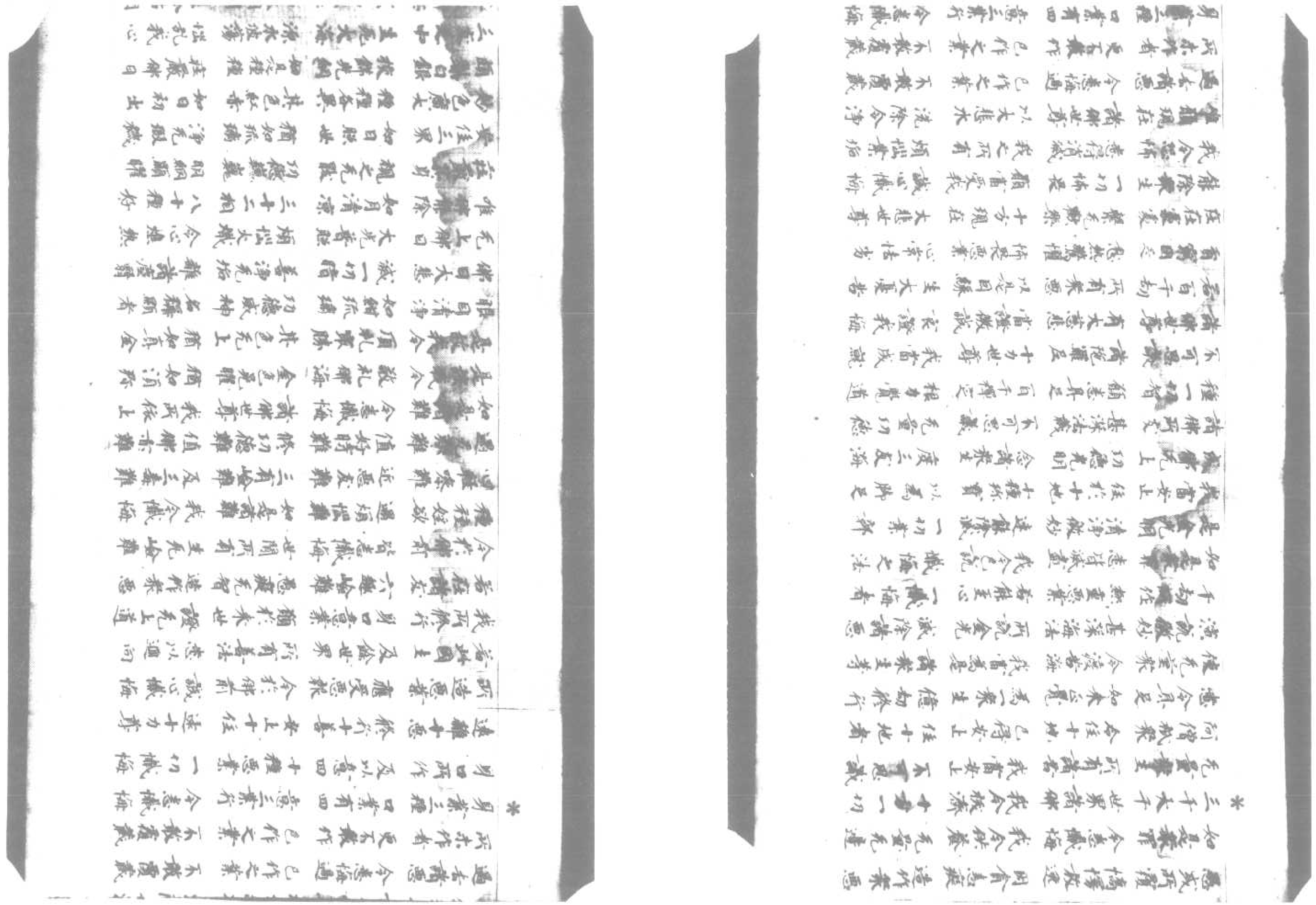

頗梨白銀 校飾光明 如是種種 莊嚴佛日
三友之中 生死大海 源水波蕩 擾亂我心
其味普毒 常為嚴遊 如來明明 能令枯涸
妙身端嚴 相好殊勝 金色光明 遍照一切
智慧大海 弥滿三界 是故我今 稽首敬礼
如大海水 其量難知 大地微塵 不可稱計
諸須弥山 難可度量 虛空邊際 亦不可得
諸佛亦尒 功德无量 不能得知 佛功德邊
大海諸山 尚可知量 毛端海水 亦可知數
諸佛功德 无能知者 相好莊嚴 名稱讚嘆
如是功德 令衆皆得 我以善業 諸曰縁故
未世不久 成於佛道 講宣妙法 利益衆生
度脫一切 无量諸苦 摧伏諸魔 及其眷屬
轉於无上 清淨法輪 住壽无量 不可思議
无足衆生 甘露法味 我當具足 六波羅蜜
猶如過佛 之所成就 斷諸煩惱 除一切苦
悉滅貪欲 及恚癡等 我當憶念 宿命之事
百生千生 百千億生 常當至心 正念諸佛
聞說微妙 无上之法 我因善業 常值諸佛
遠離諸惡 於諸善根 一切世界 所有衆生
无量苦惱 我當悉滅 若有衆生 諸根毀敗
不具足者 悉令具足 十方世界 所有病苦
羸瘦困乏 无救護者 悉令解脫 如是諸苦
還得勢力 平復如本 若犯王法 臨當刑戮
无量怖畏 悉令解脫 如是之人 悉令解脫

還得勢力 平復如本 若犯王法 臨當刑戮
无量怖畏 悉令解脫 如是之人 悉令解脫
若受鞭撻 繫縛枷鎖 種種苦事 逼切其身
无量百千 悉令解脫 種種恐畏 擾乱其心
如是无量 諸苦惱等 願使一切 悉得解脫
若有衆生 飢渴所惱 令得種種 甘美飲食
盲者得視 聾者得聽 喑者能言 裸者得衣
貧窮之者 即得寶藏 倉庫盈溢 无所乏少
一切皆受 安隱快樂 乃至无有 一人受苦
生生相視 紅顏悅色 形思莊嚴 人所喜見
心常思惟 他人善事 飲食飽滿 功德具足
隨諸衆生 之所思念 皆願令得 種種伎樂
鼓簫箏笛 琴瑟箜篌 如是種種 微妙音聲
江河池沼 流泉清水 金花遍布 及優鉢羅
隨諸衆生 之所思念 即得種種 衣服飲食
栴檀沉水 金銀琉璃 真珠璧玉 雜廁瓔珞
願諸衆生 不聞惡聲 乃至无有 可惡見者
願諸衆生 色貌微妙 各各相於 共相愛念
世間所有 資生之具 隨其所念 悉令具足
願諸衆生 諸所求索 如其所須 應念即得
香花諸樹 常於三時 雨細末香 及塗身香
衆生愛者 歡喜快樂 願諸衆生 常得供養
不可思議 十方諸佛 无上妙法 清淨无垢
及諸菩薩 聲聞大衆 願諸衆生 常得遠離
八難 值无難處 亂觀諸佛 无上之王

不可思議十方諸佛 无上妙法 清淨无垢
及諸菩薩 聲聞大衆 願諸衆生 常得遠離
三惡八難 值无難處 覩覩諸佛 无上之王
願諸衆生 常生尊貴 多饒財寶 安隱快樂
上妙色像 莊嚴其身 功德成就 有大名稱
願諸女人 皆成男子 具足智慧 精勤不懈
一切皆行 菩薩之道 勤心修集 六波羅蜜
常見十方 无量諸佛 坐寶樹下 獅子座上
安住禪定 自在豐樂 演說正法 樂所樂聞
若我現在 又過去世 所作惡業 諸有險難
應得惡業 不適意者 願悉盡滅 令无有餘
若諸衆生 三有繫縛 生死網羅 弥塞穿間
願以智刀 割斷破裂 除諸煩惱 早成菩提
若此閻浮 及諸他方 无量世界 所生衆生
所作種種 善妙功德 我今深心 隨其歡喜
我今以此 隨喜功德 及身口意 所作善業
願於來世 成无上道 清淨无垢 各得果報
若有敬礼 讚歎十方 信心清淨 无諸疑網
能作如是 所說懺悔 便得超越 六十劫罪
諸善男子 及善女人 諸王刹利 婆羅門等
若有恭敬 合掌向佛 稱歎如來 并讚此偈
在在處處 常識宿命 諸根具足 清淨端嚴
種種功德 悉皆成就 在在處處 常為國王
輔相大臣 之所供敬 非於一佛 五佛千佛
種種功德 聞是懺悔 若於无量 百千万億
諸佛如來 種種善根 悉復乃得 聞是懺悔

輔相大臣 之所供敬 非於一佛 五佛千佛
種種功德 聞是懺悔 若於无量 百千万億
諸佛如來 種種善根 悉復乃得 聞是懺悔

金光明經讚歎品第四

尒時佛告地神堅牢菩薩天過有王名金龍
尊常以讚歎吾來現在諸佛
我今尊重 敬礼讚歎 吾來現在 十方諸佛
諸佛清淨 微妙殊滅 色中上色 金光照曜
於諸聲中 佛聲最上 猶如大梵 深遠雷音
其髮細黑 光螺爽起 蜂翠孔雀 色不得喻
其齒鮮白 猶如珂雪 顯發金顏 分齊分明
其目修廣 清淨无垢 如青蓮華 映水開敷
面相廣長 形色紅暉 光明照曜 如華初生
眉間豪相 白如珂月 右旋潤澤 如淨琉璃
形如初月 眉細修揚 其色黑耀 過於蜂王
鼻高圓直 如鮮金鉼 微妙柔軟 當于面門
如來勝相 次第嚴上 得味真正 无真等者
一一毛孔 一毛旋生 軟細紺青 猶孔雀項
即於生時 身放大光 普照十方 无量國土
滅盡三界 一切諸苦 令諸衆生 悉受快樂
地獄畜生 及以餓鬼 諸人天等 安隱无患
悉滅一切 无量諸垢 身色微妙 如鎔金聚
面自清淨 如月初滿 佛身明耀 如日初出
迦公威儀 猶如師子 徧觀垂下 立過于膝
猶如風動 栴檀樹枝 圓光一尋 無量無量
猶如聚集 百千日月 佛身淨妙 无諸垢穢

進止威儀 猶如師子 徧觀垂下 立遍于脇
猶如風動 芙蓉樹枝 圓光一尋 能照无量
猶如聚集 百千日月 佛身淨妙 无諸垢穢

其光普照 一切佛刹 佛光巍巍 明炎火盛
悉能隱蔽 无量日月 佛日燈炬 照无量界
皆令衆生 尋光見佛 本所修集 百千行業
聚集功德 莊嚴佛身 髻牙鎖骨 如鳥王鼻
手足淨軟 敷愛无厭 去來諸佛 數如微塵
現在諸佛 亦復如是 如是如來 我今悉礼
身口清淨 意亦如是 以好華香 供養奉獻
百千功德 讚詠歌歎 設以百舌 於千劫中
歎佛功德 不能得盡 如來所有 現在功德
種種深妙 微妙佛 設復百舌 歌讚一佛
尚不能盡 功德少分 況復讚美 諸佛功德
大地及天 以為大海 乃至有頂 滿其中水
尚可以尺 如來[illegible] 我今以礼 讚嘆諸佛 身口意業 [illegible]

▼北一三六八號（水三十九）金光明經序品第一至懺悔品第三

金光明經序品第一

如是我聞一時佛在王舍大城耆闍崛山
與大苾芻衆 無量菩薩 并諸天人 阿修羅等
菩薩所行清淨是金光明諸經之王義深
者則能思惟无上微妙甚深之義如是經
典常為四方四佛世尊之所護持東方阿閦
南方寶相西方无量壽北方微妙聲我
說懺悔滅罪法成就功德為无有上能
諸善盡不善業
一切種智 而為根本 无量功德之所莊嚴
滅除諸苦 與无量樂 諸根不具 壽命減損
貧窮困苦 諸天捨離 親厚闘訟 王法所加
各各忿諍 財物損耗 愁憂怨怖 惡星
衆邪惡道 轉復相續 卧見惡夢 晝夜不安
當淨洗浴 聽是經典 至心清淨 看淨
專聽諸佛 甚深行處 是經威德 能令滅
如是諸惡 令其消滅 護世四王 賢諸官屬
并及无量 夜叉之衆 悉來擁護 持是經者
大辯天神 尼連河神 鬼子母神 地神堅牢
大梵尊天 三十三天 大神龍王 緊那羅
阿修羅王 阿備羅王 與其眷屬 悉共至此
擁護是人 晝夜不離

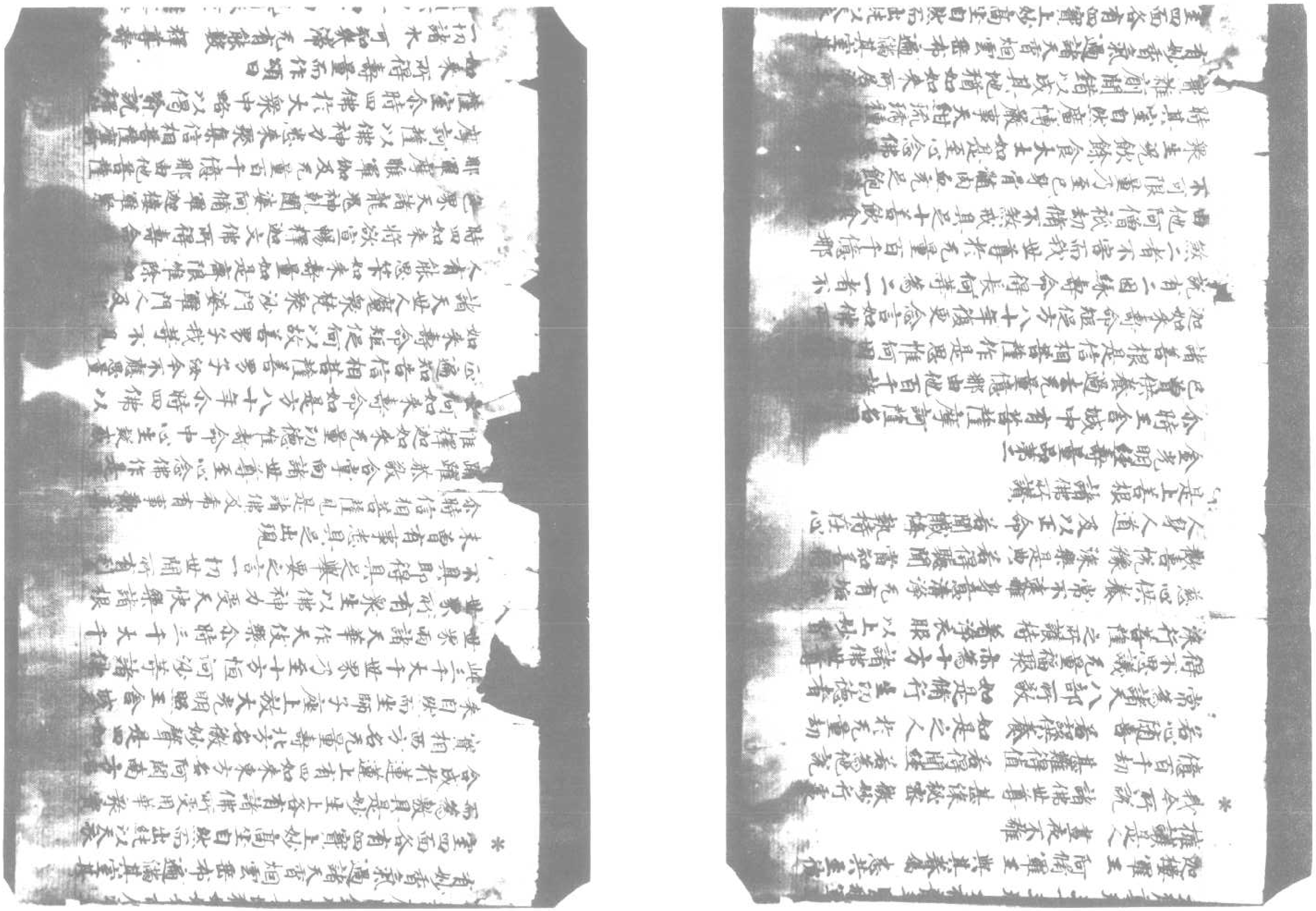

如來所得壽量而作頌曰

一切諸水 可知衆滴 无有能數 釋尊壽命

*諸須彌山 可知斤兩 无有能量 釋尊壽命

一切大地 可知塵數 无有能算 釋尊壽命

虛空衆分 尚可量邊 无有能計 釋尊壽命

不可計劫 億百千万 佛壽如是 无量无邊

以是因喻 故說二乘 不害物命 施食无量

是故大士 壽不可計 无量无邊 亦无齊限

是故汝今 不應於佛 无量壽命 而生疑惑

尒時信相菩薩摩訶薩聞是四佛宣說如來

壽命无量深心信解歡喜踊躍說是如來壽

命品時无量无邊阿僧祇衆生發阿耨多羅

三藐三菩提心時四如來忽然不現

尒時信相菩薩即於其夜夢見金鼓其狀殊

金光明經懺悔品第三

其明普照喻如日光復於光中得見十方

无量无邊諸佛世尊衆寶樹下坐獅子座與

无量百千眷屬圍繞而為說法見有一人似

婆羅門以浮擊鼓出大音聲其聲演說懺悔

偈頌時信相菩薩從夢寤已至心憶念夢中

所聞懺悔偈頌過夜至旦出王舍城尒時亦

有无量无邊百千衆生與菩薩俱往耆闍崛

山至於佛所至佛所已頂礼佛足右遶三匝

却坐一面敬心合掌瞻仰尊顏以其夢中

所說金鼓及聞懺悔偈頌向如來說

昨夜所夢 至心憶持 夢見金鼓 妙色光曜

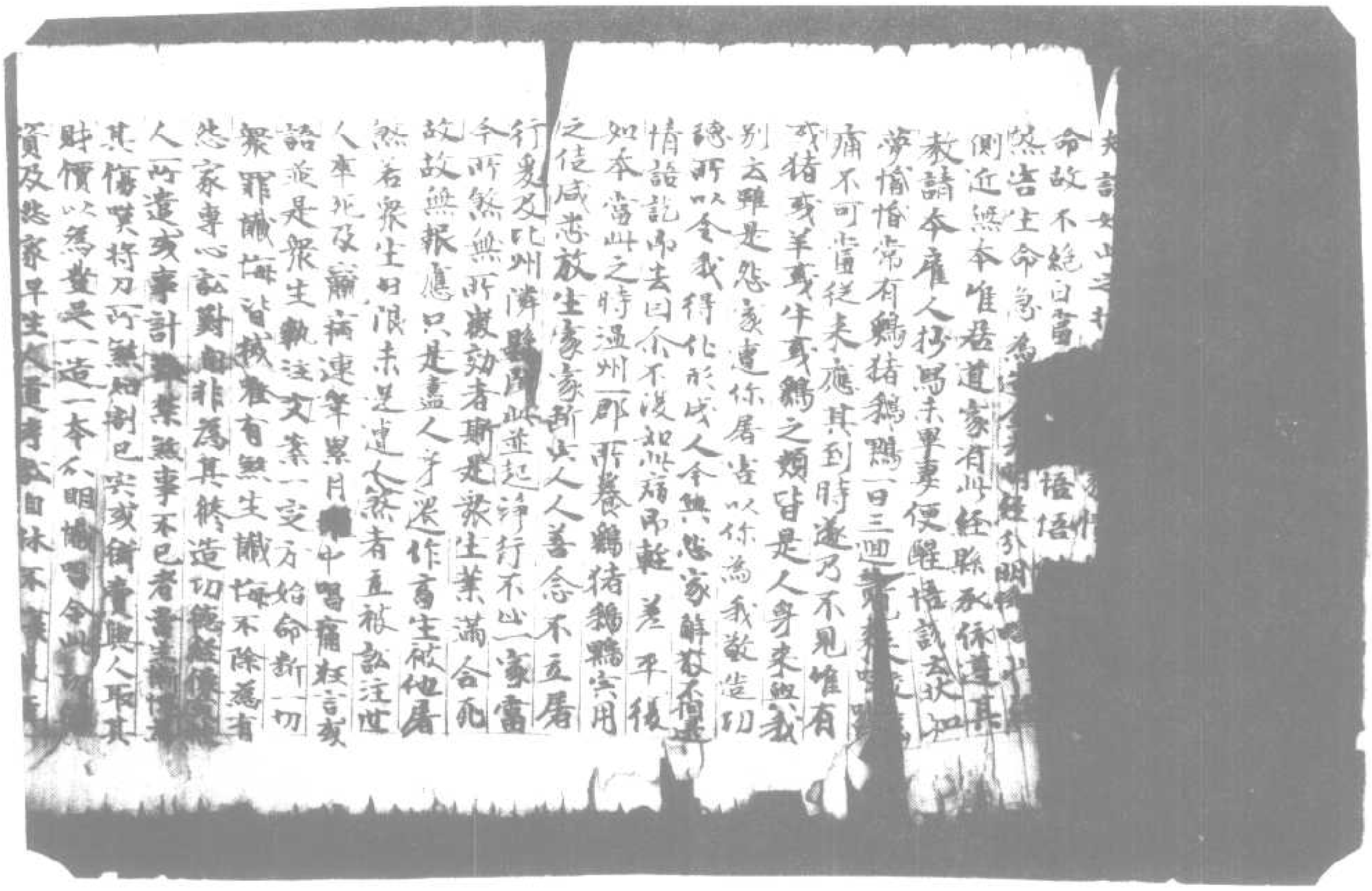

北一三六九號（河六十六）金光明經序品第一至壽量品第二

人所遣殘事訖無事不已者書之訖[illegible]其傷嘆將刀所無如割已突或倩賣與人取其財價以為費是一造一本分明[illegible]令此切德資及悉家早生人道考試自休不[illegible]教

善男女等明當誠之

金光明經傳

金光明經序品第一

如是我聞一時佛在王舍大城耆闍崛山是時如來遊於无量甚深法性諸佛行處菩薩所行清淨是金光明諸經之王若有聞者則能思惟无上微妙甚深之義如是經典常為四方四佛世尊之所護持東方阿閦南方寶相西方无量壽北方微妙聲我今當說懺悔等法所生功德為无有上能壞一切諸苦惱不善業

一切種智而為根本无量功德之所莊嚴

拔除諸苦與无量樂諸根不具[illegible]壽命威德王法[illegible]

諸天捨離[illegible]悲憂恐怖[illegible]惡夢災異

各各忘失財物損耗[illegible]眠夢[illegible]晝夜恭敬

衆作善業當洗浴[illegible]聽是經典[illegible]

寺聽諸佛[illegible]至心清淨[illegible]

如是諸惡令其斷滅[illegible]是經威德[illegible]

并及无量[illegible]諸世四天[illegible]

大梵天神[illegible]及連河神[illegible]惡鬼子母神[illegible]

大梵尊天三十三天[illegible]大神龍王[illegible]

阿脩羅王[illegible]與其眷屬[illegible]

迦樓羅王[illegible]晝夜不離[illegible]

緊那羅王[illegible]諸佛世尊[illegible]

[illegible]

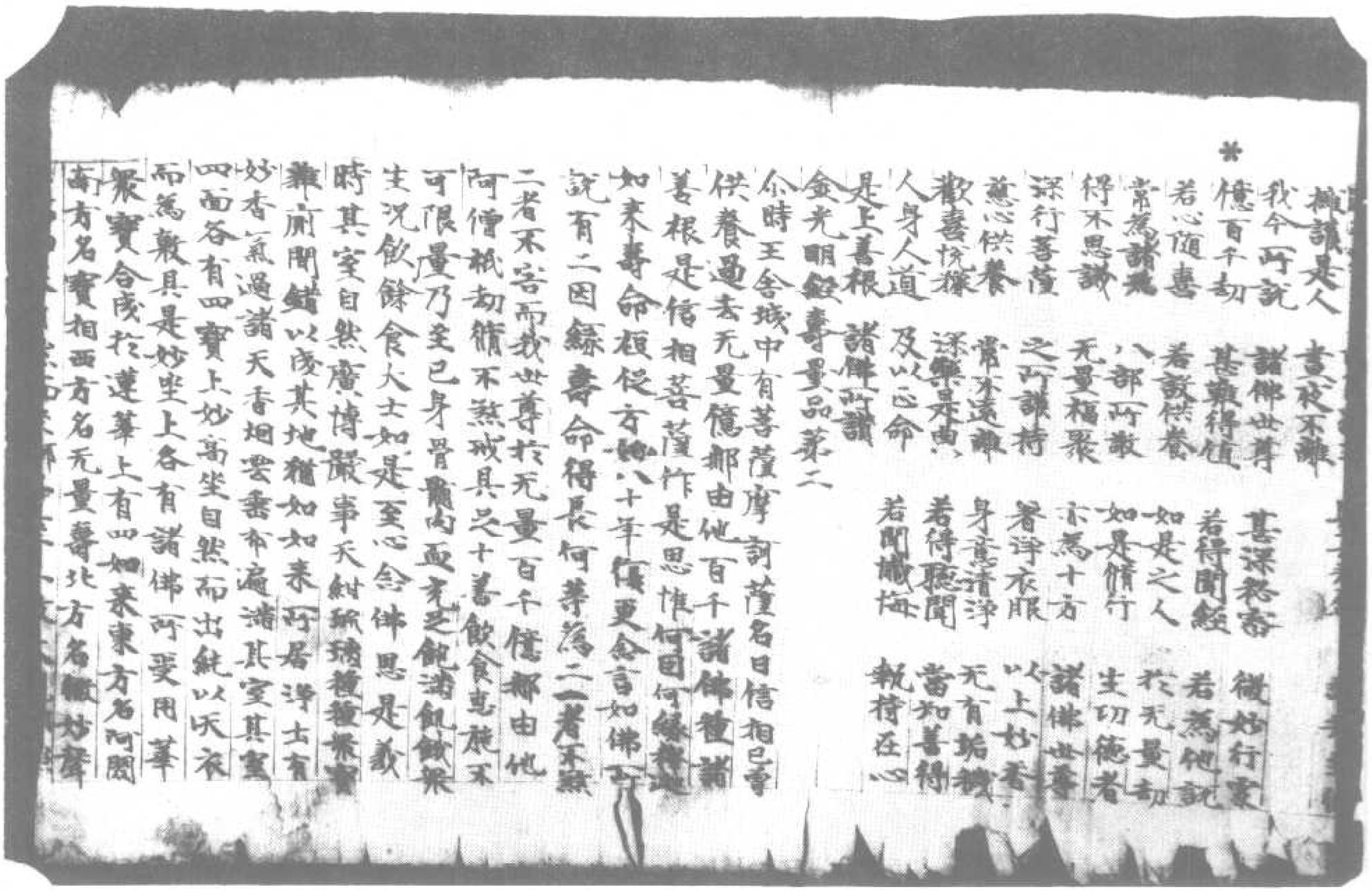

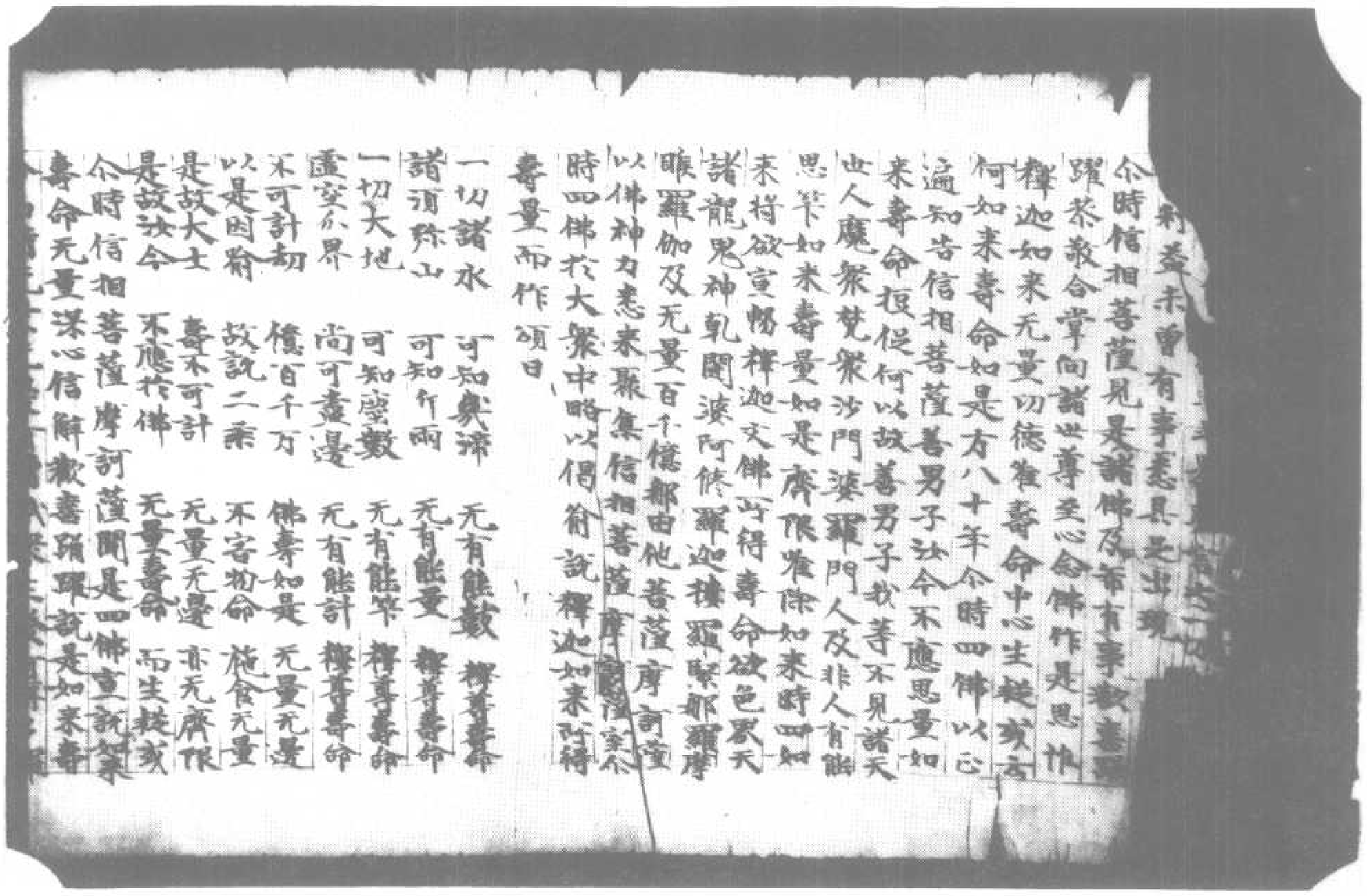

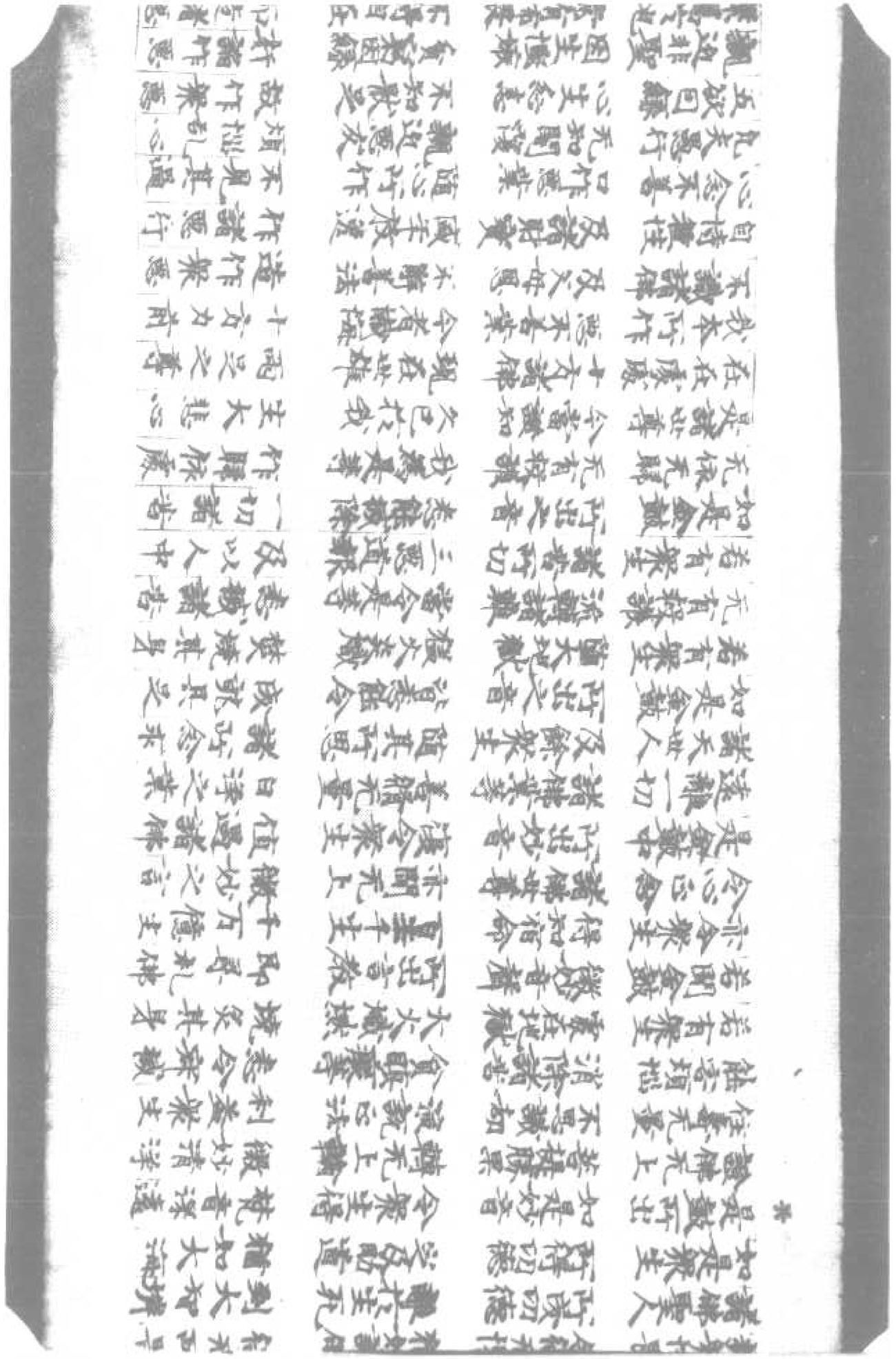

五欲回緣親近非聖繫屬於他貪欲恚癡依回衣食身口意惡或不恭敬或不恭敬以无智故如是衆罪愚或所覆如是衆罪三千大千无量衆生所有諸惡千劫所作如是衆罪是金光明我當安心除佛无上諸佛所有一切種智不可思議諸佛世尊若我百劫

心生怨恚困生懷嫉常有怖畏復動其心及以女色所無三業佛法聖衆緣覺菩薩誹謗正法今悉懺悔高慢放逸今悉懺悔世界諸佛所有諸惡令住十地如來正覺令度衆生甚深悔法微妙正法令悉懺悔無量衆生阿僧祇劫令悉懺悔使无量衆生演說微妙甚深悔法懺悔惡業悉皆懺盡清淨微妙住於十地功德光明願悉具足諸陀羅尼有大慈悲所作衆惡有大慈悲

不知厭足貪窮困緣不得自在渴愛所逼諸結惱熱如是衆罪如是諸罪如是衆罪不知恭敬回貪恚癡我今供養我當拔濟我當安心已得安心為一衆生我當為是所為金光若能至心我今已說速能滅除十種惡業一切業障以為聊足度三有海无量功德根力覺道我當成就長受我悔

故作衆惡新諸作惡而造諸惡造作衆惡造作衆惡造作衆惡令悉懺悔今悉懺悔今悉懺悔父母尊長造作衆惡无量无邊十方一切不可思議住十地者億劫修行諸衆生等滅除諸惡一懺悔者懺悔之法一切業障度三有海无量功德根力覺道我當成就長受我悔生大夏普

諸佛世尊若我百劫

貧窮困之在在處處能除衆生令我怨憎惡得消除惡得消除諸佛世尊過去諸惡所未作者身業三種身口所作遠離十惡所造惡業若此國土我所修行若在諸有今於佛前種種嬈亂心輕躁難遇无難難如是諸難諸佛世尊金色昇曜其色无上功德威神善淨无垢煩惱大海三十二相

有大慈悲所作衆惡以大悲水現在作罪更不敢作已作之者口業有四及以意思意三業行修行十善十種惡業應受惡報安心十地及餘世界今於佛前若在諸有所有善法身口意善修行諸衆生等六趣險難愚癡无智世間所有皆悉懺悔愚癡煩惱如是諸難近惡友難三有險難值好時難修功德難今悉懺悔我所依心是故我今猶如須彌是故我今猶如真金眼目清淨名稱顯著佛日大悲離諸塵垢无上佛日令心熾熱煩惱能除

當證微妙以是因緣怖畏惡業慈悲驚懼歡喜无厭十方現在一切怖畏願當受我我之所有諸佛世尊以大悲水令悉懺過現在作罪已作之者意三業行十種惡業安心十地今於佛前所有善法願於來世愚癡无智是故我今猶如須彌眼目清淨佛日大悲无上佛日令心熾熱煩惱能除

敬礼佛海頂礼寂勝如紺琉璃一切聞大光普照如月清涼

善淨无垢煩惱火熾三十二相功德嚴飾猶如琉璃其色紅赤如是種種深水波蕩如來綱明金色光明是故我今大地微塵

離諸塵垢令心熊熱八十種好明細顯曜淨无瑕穢如日初出莊嚴佛日悉亂我心能令枯涸適照一切瞻睹首敬礼不可稱計

无上佛日能除莊嚴其身妙色廣大頗梨白銀三有之中其味皆無妙身端嚴智慧大海如大海水諸須彌山

大光普照如月清涼覩之无厭如日照世種種各異投儲光細生死大河衆為飲渴相好殊特弥滿三界其量難知難可度量功德无量摠心思惟尚可知量无能知者令衆皆得

虛空邊際一切有心不能得知毛孔深海水相好莊嚴我以善業讚宣妙法摧伏諸魔住壽无量我當具足斷諸煩惱我當憶念常當至心我因善業一切世界若有衆生

永不可得无能知者佛功德邊亦可知數名稱讚嘆諸因緣故利益衆生及其眷屬不思議劫波羅奈諸佛亦尒於无量劫大地諸山諸佛功德如是功德來世不久度脫一切轉於无上

諸佛亦尒於无量劫如是功德來世不久度脫一切轉於无上无是衆生猶如遇佛悉滅貪欲

諸根毀壞

衆生受者不可思議十方諸佛常值諸佛所有衆生遠離諸惡无量苦惱不具足者

不可思議十方諸佛
及諸菩薩聲聞大衆
三惡八難值无難處
願諸衆生常生貴
上妙色像
願諸女人
一切皆行
常見十方
安住禪定
若我現在
應得惡果
若諸衆生
願以智力
若以聞浮
所作種種
我念以此
願於世來
若有敬礼
能作如是
諸善男子
若有恭敬
在在家家
諸根具足
在在處處
非於一佛
若於无量
然後乃得
金光明經讚嘆品第四

无上妙法
願諸衆生
願諸諸佛
百千萬億
聞是懺悔
清淨无垢
常得遠離
无上之天
安隱豐樂
有大名稱
精進不懈
六波羅蜜
琉璃座上
衆所樂聞
諸有喘難
令无有餘
三有繫縛
剖斬破壞
及餘他方
善巧功德
隨喜功德
成无上道
讚嘆十方
所說懺悔
及善女人
合掌向佛
常識宿命
清淨端嚴
常為國王
五佛十佛
百千萬億
聞是懺悔
種種功德
輔相大臣
種諸功德
諸佛如來
悉皆成就
之所供養
種諸善根

若於一佛
若於无量
然後乃得
金光明經讚嘆品第四
介時佛告地神堅牢善女天過去有王名金
龍尊常以讚歎讚歎去來現在諸佛
我金尊重敬礼讚嘆去來現在十方諸佛
諸佛清淨微妙殊勝金光照曜
於諸聲中佛聲最上深遠雷音
其聲紺黑色不得喻
其眼鮮白光明炎起
其眼脩廣猶如珂雪
其眼脩廣清淨无垢
各相廣長色紅暉赫
眉間豪相如月初生
眉細脩揚如蜂王
舉高圓直如鮮金顏
如素勝相次第最上
一一毛孔一毛旋生
即於生時身枝大光
滅盡三界一切諸苦
地獄畜生及以餓鬼
悉滅一切无量惡趣
身色微妙如融金聚
佛身明曜如日初出
脩辟下垂立過千膝
圓光一尋能照无量
佛身淨妙无諸垢穢
佛光巍巍明炎大盛
佛日燈炬照无量界
而能清淨進心堅儀
猶如風動猶如聚集
其明普照其明普照
悉能除滅衆生令衆生
如月滅諸猶如師子
婆羅樹枝百千日月
一切佛刹无量日月
尋光見佛

佛身淨妙 无諸垢穢 其明普照 一切佛刹
佛光巍巍 明炎大盛 悉能隱蔽 无量日月
佛日燈炬 照无量界 皆令衆生 尋光見佛
本所修集 百千行業 衆集功德 莊嚴佛身
辟臆纖圓 如鴈王鼻 手足淨潔 敬愛无厭
去來諸佛 數如微塵 現在諸佛 亦復如是
如是如來 我今悉礼 身口清淨 意亦如是
以好華香 供養奉獻 百千功德 讚詠歌歎
設以百舌 於千劫中 歎佛功德 不能得盡
如來所有 現世功德 種種深固 微妙第一
設復嘆美 欲讚一佛 尚不能盡 功德少分
況欲歎美 諸佛功德
大地及天 以爲大海 乃至有頂 滿月中水
尚以一毛 知其滴數 无有能知 佛一切德
我今以礼 讚嘆諸佛 身口意業 悉皆清淨
一切所脩 无量善業 與諸衆生 證无上道
如是人王 讚嘆佛已 復作如是 无量誓願
若我來世 无量无邊 阿僧祇劫 在在生處
常於夢中 見妙金鼓 得聞懺悔 深奧之聲
今所讚歎 而聲清淨 願我來世 亦得如是
諸佛功德 不可思議 於百千劫 甚難得值
願於當來 无量之世 夜則夢見 晝則實說
我當具足 脩行六度 濟拔衆生 越於苦海
然後我身 成无上道 令我世界 无與等者
奉貢金鼓 讚佛因緣 以此果報 當來之世
值釋迦佛 得受記莂
并令二子 金龍金光 常生我家 同共受記
若有衆生 无救護者 衆苦逼切 无所依止
我於當來 爲是等輩 作大救護 及依止處

并令二子 金龍金光 常生我家 同共受記
若有衆生 无救護者 衆苦逼切 无所依止
我於當來 爲是等輩 作大救護 及依止處
能除衆苦 悉令滅盡 施與衆生 諸善安樂
我未來世 行菩提道 不計劫數 如盡本際
以此金光 懺悔因緣 使我惡海 及以業海
煩惱大海 悉竭无餘
我功德海 願悉成就 智慧大海 清淨具足
无量功德 助菩提道 猶如大海 珍寶具足
以此金光 懺悔力故 菩提功德 光明无量
慧光无垢 照徹清淨
我當來世 身光普照 功德威神 光明炎盛
於三界中 最勝殊特 諸功德力 无所減少
當度衆生 越於苦海 并復安置 功德大海
來世多劫 行菩提道 如昔諸佛 行菩提者
三世諸佛 淨妙國土 諸佛世尊 无量功德
令我來世 得此殊異 功德淨土 如佛世尊
信相當知 今時國王 金龍尊者 則汝身是
今時二子 金龍金光 令汝二子 銀相菩是
金光明經空品第五
无量餘經 已廣說空 是故此中 略而解說
衆生根鈍 斯於智慧 不能廣知 无量空義
令此尊經 略而說之
異妙方便 種種因緣 爲鈍根故 起大悲心
我今演說 此妙經典 如我所解 知衆生意
是身虛偽 猶如空聚 六入村落 結賊所止
一切自住 各不相知
眼根受色 耳分別聲 鼻嗅諸香 舌嗜於味
所有身根 貪著於觸 意根分別 一切諸法

眼根受色
所有身根
六情諸根
心如幻化
猶如世人
心常依止
隨行色聲
心廉六情
隨逐諸塵
无有諦試
從諸國緣
業力機關
地水火風
猶如幽鞞
四大軋軋
如是軋大
地水二軋
心識二性
隨所作業
水火風動
體生諸虫
善女當觀
本性空寂
如是諸大
以是因緣
无明體性
无所有故
行識名色
聚苦行業

名耳分別聲
貪愛於單
各各自緣
馳騁六情
馳走交聚
六根境界
香味單法
如馬投網
无有暫捨
亦无心支
和合而有
假為交聚
合集成文
同處一筭
其性各異
悉械无餘
其性沉水
蹤動不停
而隨三有
散壞壞時
无可愛樂
諸法如是
无明故有
一一不實
我說諸大
本亦不有
假名无明
六入單受
不可思議

鼻嗅諸香
意根分別
諸塵境界
而常矣相
六賊所害
各各自知
其心在在
身空虛偽
无有堅實
隨時增長
二上二下
風火二軋
隨業受報
大小不等
猶棄塚間
何處有人
本自不生
從本不實
妄相因緣
是故我說
愛取有生
生死无際

舌嚐於味
一切諸法
不行他緣
分別諸法
愚不知避
所伺之處
常處諸根
不可長養
妻相故起
共相殘害
諸方亦二
性輕上昇
天人諸趣
盛流於外
如朽敗木
及以衆生
性无和合
和合而有
和合而生
名曰无明
受取有生
生死无際

无明體性
无所有故
行識名色
聚苦行業
本无有生
我新一切
五陰舍宅
開甘露門
令諸衆生
吹大法螺
我今權伏
度諸衆生
煩惱熾燃
我以甘露
於无量劫
堅牢猶集
捨諸所重
錢財珍寶

本亦不有
假名无明
六入單受
不可思議
本无和合
亦无和合
諸見纏等
觀悉空寂
示甘露器
食甘露味
擊大法鼓
一切怨結
於生死海
境諸衆生
清涼美味
導循諸行
善提之道
支節手足
真珠瓔珞

妄相因緣
是故我說
愛取有生
生死无際
不善思惟
以智慧力
說无上道
入甘露城
燃大法燈
堅立第一
永新三惡
无有狐疑
无足是輩
供養恭敬
求於如來
頭目髓腦
金銀琉璃

和合而生
名曰无明
老死愁憂
輪轉不息
心行所道
梨煩惱網
微妙功德
衆甘露室
兩勝法雨
微妙法幢
无量苦惱
无所依止
令離煩熱
諸佛世尊
真實法身
所愛妻子
種種果物

金光明經卷第一

北一三七一號（光三十九）金光明經懺悔品第三至讚歎品第四

面千億生 常當至心 正念諸佛 願說經法
無上正法 我因善業 常值諸佛 遠離諸惡
備諸善業 一切世界 所有衆生 无量苦惱
我當悉滅 若有衆生 諸根毀缺 不具足者
悉令具足 十方世界 所有病苦 亦度頂之
無救護者 悉令解脫 如是諸苦 還得勢力
平服如故 若犯王法 臨當刑戮 无量怖畏
愁憂苦惱 如是之人 悉令解脫 若受鞭撻
繫縛禁錮 種種苦事 逼切其事 无量百千
愁憂驚畏 種種恐懼 擾亂其心 如是无邊
諸苦惱等 願使一切 皆得解脫 若有衆生
飢渴所惱 今得種種 甘美飲食 貧者得財
龍者得聽 癡者能言 諂者得衣 貧窮之者
即得寶藏 倉庫盈溢 无所乏少 一切供受
安隱快樂 乃至无有 一人受苦 衆生相視
和顏悅色 形貌端嚴 人所喜見 心常歡喜
他人善事 飲食飽滿 一切德具足 隨諸衆生
之所思念 皆願令得 種種伎樂 箜篌箏琶
琴瑟鼓吹 如是種種 歡娛喜樂 紅河池沼
流泉諸水 金華遍布 及妻餅漿 隨諸衆生
之所思念 即得種種 衣服飲食 飲料珍寶
金銀琉璃 真珠硨磲 雜廣瓔珞 願諸衆生
色觸微妙 各各相於 共相愛念 世間所有
資生之具 隨其所念 悉令具足 願諸衆生
願諸衆生 隨有求索 如是所須 應念即得
當等諸佛 常於三時 面細示言 及妻身肉
衆生受者 歡喜快樂 願諸衆生 亦得供養

願諸衆生 隨有求索 如是所須 應念即得
當等諸佛 常於三時 面細示言 及妻身肉
衆生受者 歡喜快樂 願諸衆生 亦得供養
不可思議 十方諸佛 無上妙法 清淨无垢
及諸菩薩 聲聞大衆 願諸衆生 常得遠離
三惡八難 值无難處 覲親諸佛 无上之法
願諸衆生 常生尊貴 多饒財寶 安隱豐樂
上妙色像 莊嚴其身 切德成就 有大名稱
願諸女人 皆成男子 具足智慧 精進不懈
一切皆行 菩提之道 勤心備集 六波羅蜜
常見十方 无量諸佛 坐寶樹下 流涕座上
安住禪定 自在快樂 演說正法 衆所乘願
若我現在 及過去世 所作惡業 諸惡殺盜
應得惡業 不通意者 願悉盡滅 令无有餘
若諸衆生 三有繫縛 生死罪網 弥森牢固
願以智力 利斬破壞 除諸著惑 平成菩提
若此閻浮 及餘他方 無量世界 所有衆生
所作種種 善切切德 隨其歡喜 我念深心
我念以此 隨喜切德 及身口意 所作善業
願於來世 成无上道 得淨无垢 言稱衆報
若有敬礼 讚歎十方 信心清淨 无諸疑网
能作如是 所說懺悔 便得超越 六十劫罪
諸善男子 及善女人 諸王刹利 藥軍門等
若有恭敬 合掌向佛 稱讚如來 并讚此偈
在在處處 常識宿命 諸根具足 清淨孤稱
種種切德 悉皆成就 在在處處 常為國王
輔相大臣 之所供養 非於一佛 五佛十佛

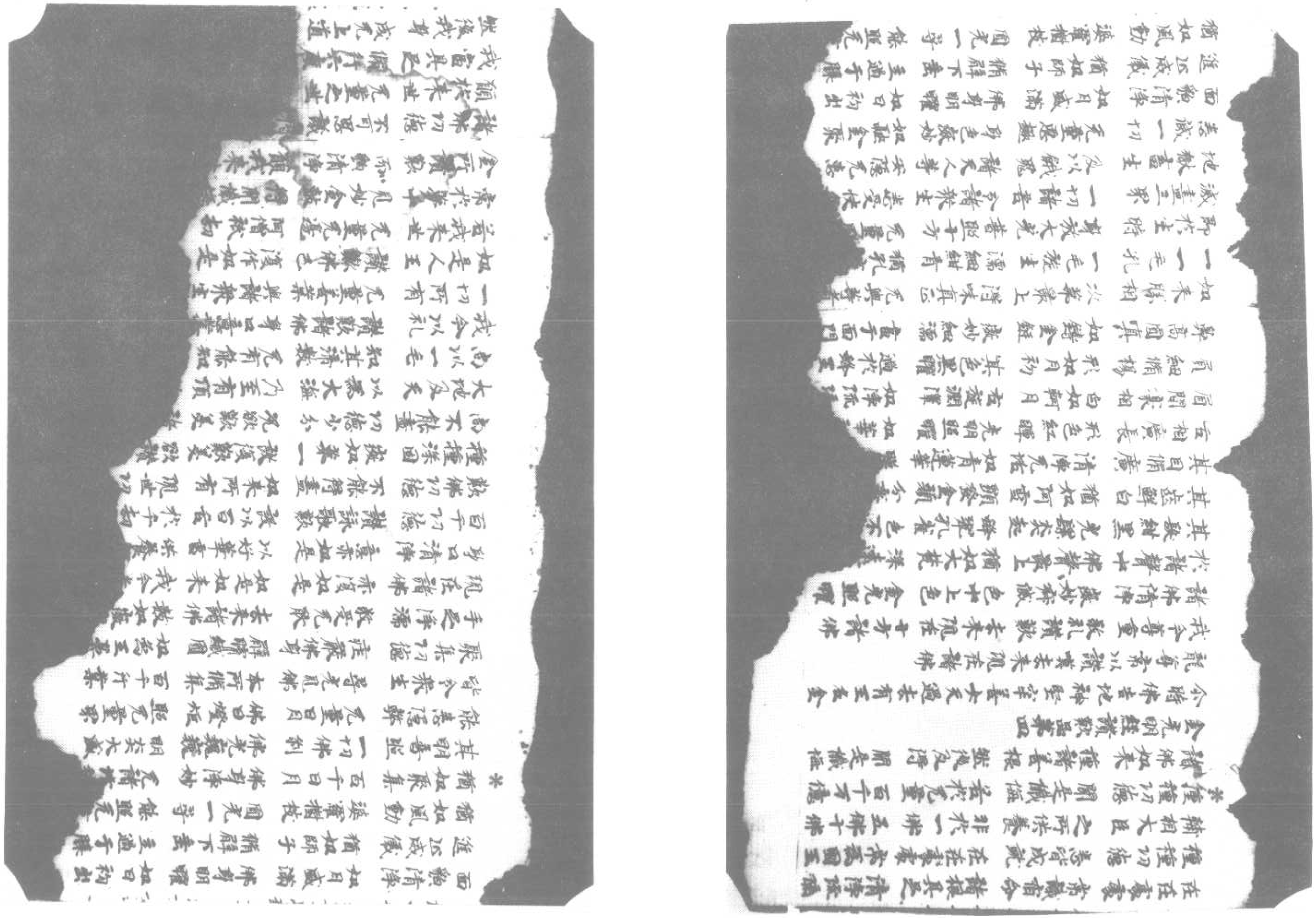

金光明經懺悔品第三（三十八金）號二七三一北▼

是金鼓中　所出妙音　復令衆生　值遇諸佛
遠離一切　諸佛業等　善備无量　白淨之業
諸天世人　及餘衆生　隨其所思　諸所念求
如是金鼓　所出之音　皆悉能令　成就具足
若有衆生　隨大地獄　猛火炎熾　焚燒其身
无有救護　流轉諸難　當命尽等　悉滅諸苦
若有衆生　諸苦所切　三惡道報　及以人中
如是金鼓　所出之音　悉能除滅　一切諸苦
无依无歸　无有救護　我為是等　作歸依處
是諸世尊　令當證知　久已於我　生大悲心
在在處處　十方諸佛　現在世雄　兩足之尊
我本所作　惡不善業　令者懺悔　十方所有
不識諸佛　及父母恩　不解善法　造作衆惡
自性種性　及諸財寶　盛年放逸　作諸惡行
心念不善　口作惡業　隨心所作　不見其過
愚夫愚行　无知闇覆　親近惡友　煩惱亂心
五欲回緣　心生愈患　不知厭足　故作衆惡
親近非聖　因生慳嫉　貪窮困緣　新諸作惡
繫屬於他　常有怖畏　不得自在　而造諸惡
貪欲恚癡　擾動其心　渴愛所逼　造作衆惡
依回衣食　及以女色　諸結惱熱　造作衆惡
身口意惡　所集三業　知是衆罪　令悉懺悔
或不恭敬　佛法聖衆　如是諸罪　令悉懺悔
或不恭敬　緣覺菩薩　如是衆罪　令悉懺悔

身口意惡 所集三業 如是衆罪 今悉懺悔
或不恭敬 佛法聖衆 如是諸罪 今悉懺悔
或不恭敬 緣覺菩薩 如是衆罪 今悉懺悔
以无知故 誹謗正法 不知恭敬 父母尊長
如是衆罪 今悉懺悔
慢惑所覆 憍慢放逸 因貪恚癡 造作衆惡
如是衆罪 今悉懺悔 我今供養 无量无邊
无千大千 世界諸佛 我當救濟 十方一切
无量衆生 所有諸苦 我當爲是 諸衆生等
阿僧祇劫 令住十地 已得安心 不可思議
悉令具足 如來正覺 爲一衆生 億劫備行
使无量衆 令度苦海 我當爲是 諸衆生等
演說微妙 甚深悔法 所爲金光 滅除諸惡
千劫所作 極重惡業 若能至心 懺悔者
如是衆罪 悉皆滅盡 我今已說 懺悔之法
是金光明 清淨微妙 速能滅除 一切業障
我當安住 住於十地 十種珍寶 以爲瓔珞
成佛无上 功德光明 令諸衆生 度三有海
諸佛所有 甚深法藏 不可思議 无量功德
一切種智 願悉具足 百千禪定 根力覺道
不可思議 諸陀羅尼 十力世尊 我當成就
諸佛世尊 有大慈悲 當證微誠 哀愛我悔
若我百劫 所作衆惡 以是因緣 生大憂苦
貧窮困乏 愁怨醜陋 怖畏惡業 心常怯劣
在在處處 暫无歡喜 十方現在 大悲世尊
哀愍一切 願當受我 成就懺悔

功德成就 名稱聞十方 佛日光照 遍十方界
善淨无垢 離諸塵翳 无上佛日 大光普照
煩惱大熾 令心焦熱 唯佛能除 如月清涼
三十二相 八十種好 莊嚴其身 視之无厭
功德巍巍 明顯曜 安住三界 如日照世
猶如琉璃 淨无瑕穢 妙色廣大 種種眞異
其色赤紅 如日初出 頗梨白銀 拔餅光鋌
如是種種 莊嚴佛日 三有之中 生死大河
潦水波蕩 惱亂我心 其味普美 最為廉潔
如來明明 能令枯涸 妙身端嚴 相好殊特
金色光明 遍照一切 智慧大海 弥滿三界
是故我今 稽首敬礼 如大海水 其景難知
大地微塵 不可稱計 諸須弥山 難可度量
虛空邊際 亦不可得 諸佛亦尒 功德无量
一切有心 无能知者 於无量劫 極心思惟
不能得知 佛功德邊 大地諸山 尚可知量
毛端海水 亦可知數 諸佛功德 无能知者
相好莊嚴 名稱讚嘆 如是功德 令衆皆得
我以善業 諸因緣故 未世不久 成於佛道
謙宣妙法 利益衆生 度脫一切 无量諸苦
摧伏諸魔 及其眷屬 轉於无上 清淨法輪
住壽无量 不思議劫 无是衆生 甘露法味
我當具足 六波羅蜜 猶如過佛 之所成就
斷諸煩惱 除一切苦 悉滅貪欲 及恚癡等
我當憶念 猶命之事 百生千生 百千億生
常當至心 正念諸佛 聞說微妙 无上正法
我因善業 常值諸佛 遠離諸惡 備諸善業
一切世界 所有衆生 无量苦惱 我當悉滅
若有衆生 諸根毀壞 不具足者 悉令具足
十方世界 所有病苦 羸瘦頻之 无救護者
悉令解脫 如是諸苦 還得熱力 平服如故
若犯王法 臨當刑戮 无量怖畏 愁憂苦惱
如是之人 悉令解脫
若受鞭撻 繫縛枷鎖 種種苦事 逼切其身
无量百千 愁憂驚畏 種種怨懼 擾亂其心
如是无邊 諸苦惱等 顏使一切 皆得解脫
若有衆生 飢渴所惱 令得種種 甘美飲食
盲者得視 聾者得聽 跛者能言 裸者得衣
貧窮之者 即得寶藏 舍庫盈溢 无所乏少
一切皆受 安隱快樂 及至无有 一人受苦
衆生相視 和顏悅色 形貌端嚴 人所喜見
心常思念 他人善事 飲食飽滿 功德具足
隨諸衆生 之所思念 皆願令得 種種法
箜篌琴瑟 笛琴鼓吹 如是種種 微妙音
江河池沼 流泉諸水 金華遍布 及衆鈴
隨諸衆生 之所思念 即得種種 衣服飲食
錢財珍寶 金銀琉璃 真珠璖玉 雜廚饌
願諸衆生 不圓滿者 乃至无有 可愛

隨諸衆生之所思念　即得種種衣服飲食
錢財珍寶　金銀琉璃　真珠璧玉　雜廣瑠璃
願諸衆生　不聞惡聲　乃至无有　可惡見者
願諸衆生　色貌微妙　各各相於　共相愛念
世間所有　資生之具　隨其所念　悉令具足
願諸衆生　諸有求索　如其所須　應念即得
晉華諸珠　常於三時　雨細末香　及塗身香
衆生受者　歡喜快樂　願諸衆生　常得供養
不可思議　十方諸佛　无上妙法　清淨无垢
及諸菩薩　聲聞大衆　願諸衆生　常得遠離
三惡八難　值无難處　親覲諸佛　无上之王
願諸衆生　常生尊貴　多饒財寶　安隱豐樂
上妙色像　莊嚴其身　功德成就　有大名稱
願諸女人　皆成男子　具足智慧　精進不懈
一切皆行　菩薩之道　慈心備集　六波羅蜜
常見十方　无量諸佛　坐寶樹下　流通產上
安住神定　自在快樂　演說正法　衆所樂聞
若我現在　及過去世　所作惡業　諸有嶮難
應得惡果　不適意者　願悉盡滅　令无有餘
若諸衆生　三有繫縛　生死羅網　孫密牢固
願以智力　割斷破壞　除諸苦惱　早成菩提
若此閻浮　及餘他方　无量世界　所有衆生
所作種種　善巧功德　我念染心　隨其歡喜
我念以此　隨喜功德　及身口意　所作善業
願於來世　成无上道　得淨无垢　真祥果報
若有敬礼　讚歎十方　信心清淨　无諸疑悔

一切皆行　菩薩之道　慈心備集　六波羅蜜
常見十方　无量諸佛　坐寶樹下　流通產上
安住神定　自在快樂　演說正法　衆所樂聞
若我現在　及過去世　所作惡業　諸有嶮難
應得惡果　不適意者　願悉盡滅　令无有餘
若諸衆生　三有繫縛　生死羅網　孫密牢固
願以智力　割斷破壞　除諸苦惱　早成菩提
若此閻浮　及餘他方　无量世界　所有衆生
所作種種　善巧功德　我念染心　隨其歡喜
我念以此　隨喜功德　及身口意　所作善業
願於來世　成无上道　得淨无垢　真祥果報
若有敬礼　讚歎十方　信心清淨　无諸疑悔

*
偈作如是　所說讚佛　復得無量　六十劫罪
諸善男子　及善女人　諸正利利　婆羅門等
若有恭敬　合掌向佛　稱讚如來　并讚此偈

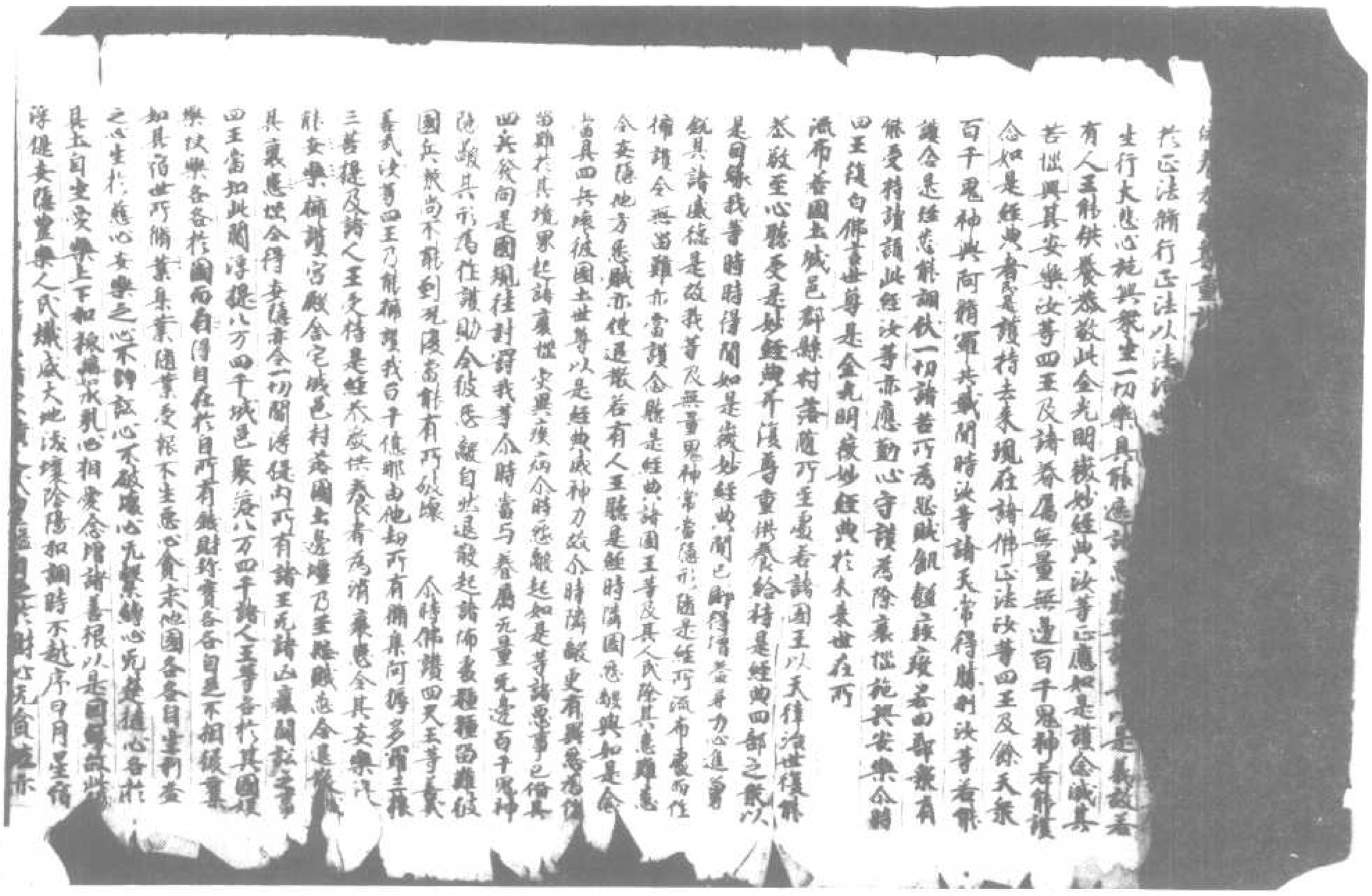

北一三七三號（鱗二十七）金光明經四天王品第六至捨身品第十七

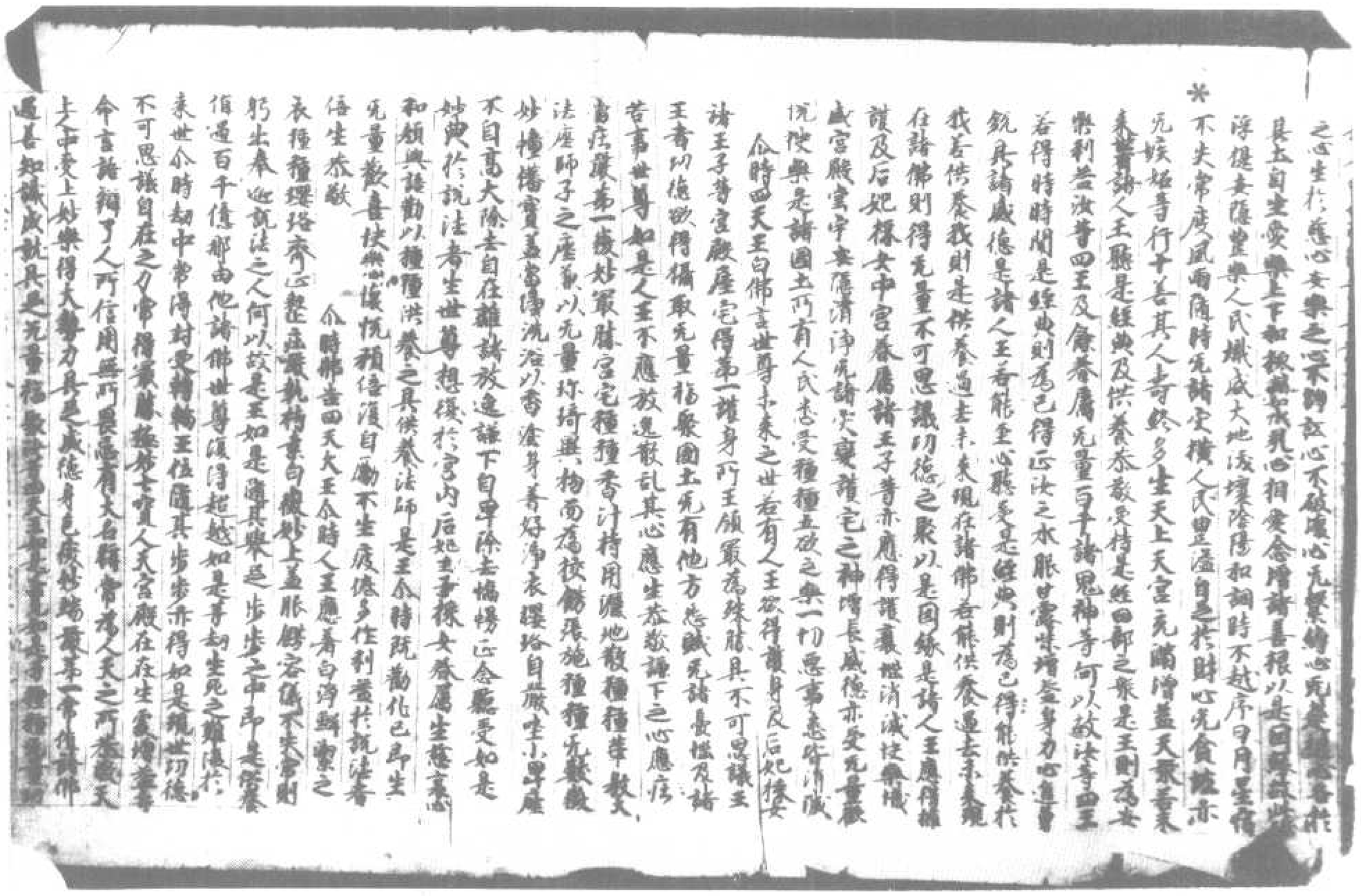

上人中受上妙樂得大勢力具足成就功德身色微妙端嚴第一常修諸佛
通善知識成就具足无量福聚決定當得天王如來之身見如是事種種无量諸
德利益是故此王應當勤出奉侍法師若一日乃至百千劫無量法師
想應住是念今日得地如來正知入於我宮受我供養高我說法我聞是法
不退轉於阿耨多羅三藐三菩提已為得值百千万億那由他諸佛過已供養善
本來現在諸佛已得單見三昧通若我今已種百千无量持戒會王并諸眷屬
已種先過善根種子已令无量百千万億諸聚生等發於生死已集无量
過去福聚復令眷屬已得樂住宮殿諸裏悉已消滅四王无有惡賊鬼神等
惡獸不能侵陵決等四王如是人王應住如是供養應住如是供養所求滿諸
願受是妙離塵恭敬供養尊重讚嘆持是經典四部之眾亦當迴此功德
最勝功德之分施與法等及餘眷屬諸天鬼神聚集如是諸善功德殊勝
常得无量无邊不可思議自在之利成就具足能以此種種供
諸惡

尒時四王白佛言世尊若未來世有諸人王作如是事恭敬
正法至心聽受是妙經典及恭敬供養尊重讚嘆持是經典四部之眾
嚴治舍宅香汁灑地專心正念聽說法時我等四王亦當在中共聽此法
願諸人王為自利故以己所得功德少分施與我等世尊是諸人王於說法者所
坐之處為我等故燒種種香供養是經是妙香氣於一念頃所至我等諸
天宮殿其香即時變成香蓋其香微妙金色晃曜照我等宮殿作宮
梵宮大梵神天帝釋神天毘沙門神毘那夜迦神大將軍二十八部鬼
神大將摩羅旃陀羅鬼神大將鬼子母與五百鬼子周迴圍繞阿那達龍王
迦陵頻伽鳥王如是等眾自於宮殿各各得聞是香
香氣及見香蓋光明香蓋是香蓋光明亦照一切天宮殿佛告四王是香蓋
光明非但至汝四王宮殿以何以故是諸人王手執香爐供養經時其香遍布於
一念頃遍至三千大世界百億日月百億大海百億須彌山百億大鐵圍山
圍山及諸山王百億四天下百億四王天王百億三十三天乃至百億非想非非想
天於此三千大千世界百億三十三天一切龍鬼乾闥婆阿修羅迦樓羅緊
那羅摩睺羅伽宮殿虛空悉滿種種香烟雲蓋其五金光照宮殿如是三千大
千世界所有種種香烟雲蓋皆是此經威神力故是諸人王手執香爐供養經時
經時種種香氣不但遍此三千大千世界於一念頃亦遍十方无量无邊恒河
沙等百千万億諸佛世界於諸佛上虛空之中作成香蓋金色晃照亦復如是
諸佛世尊聞是妙香見是香蓋及金色光於十方界恒河沙等諸佛世尊皆往
如是等神力變化已興四同音於說法者稱讚善哉善哉大士能廣宣流布如
是甚深微妙經典聞法者稱讚善哉善哉大士能廣宣流布如
是甚深微妙經典所得功德無量无邊不可思議功德之聚若有聞是甚
深經典所得功德則為成就無量諸佛之法不少現得諸佛為他聚生開示分別顯說其義何以故

是甚深微妙經典所得功德無量无邊不可思議功德之聚若有聞是甚
深經典所得功德則為成就無量諸佛之法不少現得諸佛為他聚生開示分別顯說其義何以故
善男子此金光明微妙經典无量无邊從諸佛菩薩等若得聞者即
不退轉於阿耨多羅三藐三菩提尒時十方无量无邊恒河沙等諸佛世尊
現在諸佛異口同聲住如是言善男子汝於來世畢定當得坐於道場
菩提樹下於三界最尊最勝出過一切聚生之上勤修身故受諸苦行善
解脫處菩提道場解脫三乘大乘千世界外道邪論諸佛法諸魔怨賊悉
覺了諸法為一切滅清淨無垢甚深无上菩提之道善男子汝已解空金
剛堅固轉於无上諸佛所讚十二種行甚深法輪能摧無上最大法鼓能
吹無上極妙法螺能擊無上最勝法幢能燃無上無明法炬能雨无上甘
露法雨斷斷无量煩惱怨賊能令無量百千万億那由他聚度於無為
岸可畏大海能脫生死無際鱗鬣洄波過無量百千万億那由他
尒時四聚天王復白佛言世尊是金光明微妙經典能得如來現在種種无
量功德是故人王若得聞是微妙經典則為已於百千万億無量佛所種諸善
根我以敬念是人王故復見無量福德利故我等四王及餘眷屬无量百
千万億鬼神於自宮殿見是種種香烟雲蓋隨應之時或當陸離不現
其身為聽法故當至是王所此宮殿諸法之處大梵天王釋提桓因大自在天
神功德天神堅牢地神散脂大將鬼神大將摩尼跋陀羅
金剛密迹摩尼跋陀鬼神大將鬼子母及五百鬼子周迴圍繞阿那達龍王
難陀龍王无量百千万億那由他鬼神諸天如是等眾為聽法故悉自隱
蔽不現其身至是人王所此宮殿諸法之處世尊我等四王及餘眷屬无量
鬼神悉當同心以是人王為善知識同共一行善相應行能為無上大法
施主以甘露味是我等應當擁護是王除其憂患令得安隱及其宮殿
國界城邑諸惡災怪悉令消滅世尊若有人王於此經典心生輕慢不樂
聽聞其心不敬恭敬供養尊重讚嘆若四部眾有受持讀誦解說
之者亦復不能恭敬供養尊重讚嘆我等四王及餘眷屬无量鬼神
即便不得聞此正法背大涅槃失大法利無有勢力及以威德減損无從
增長惡趣世尊我等四王及无量鬼神捨其國土不但我等亦有无
量守護國土諸善善神皆悉捨去我等諸天及諸鬼神既捨離已其
國當有種種災異一切人民皆悉其善心唯有繫縛嗔恚鬪諍互相侵
奪諸疾疫鬼星現怪流星墮落五星錯亂日月時
蝕白黑惡虹數生鬼火地震動發大音聲暴風惡雨无時不有錯亦
貧乏饑饉疾疫而人民多受苦惱其他災有可愛樂
是人王若能如是護國土諸善神速離去者

[illegible]白黑惡並發生現大地震動發大音聲暴風惡雨無空不有飢餓等苦
貧窮困苦諸鬼多有他方來賊侵擾其國人民多受苦惱其地先有可受樂
處世尊我等四王及諸無量百千鬼神并守護國土諸菩薩等遠離去離
生如是等無量惡事世尊若有人王欲得自福父王國土多受安樂欲令國土一切
衆生悉皆歡樂具足快樂故得權巧一切外敵欲得擁護一切國土欲以法
正治國土欲得除滅衆生怖畏世尊是人王等應當尊重是經典及恭敬
供養讀誦受持是經典者我等四王及無量鬼神以是法食善根回向得聽甘
露味上味味增長身力心進勇健增益諸天阿修羅等故令鬼神益諸天阿修羅
故如諸聲王說出從諸佛從種回種種善論五通之人神仙之論世尊譬
如轉輪王五通仙人神人雖有百千億鄉由他無量聽論長舍光明於
中最勝所以者何如來亦是金光明經為衆生故令一切衆生安樂若欲護一切衆生令衆生諸善根具足無有諸
怨賊饒刻所有諸惡皆悉消滅而不回欲令國土無有諸難(怨敵饒刻)故人王各於其國土應然法座增益天衆威光四王及無量鬼神聞法味
善神以是因緣得服甘露法味無量得大威德進力具足聞法味已諸惡業障
人民豐盛喜樂其處復於來世無量百千不可思議那由他劫常受微妙第一樂
樂復得值遇無量諸佛種諸善根於後證成阿耨多羅三藐三菩提時如是
等無量功德是如來過於百千億鄉由他諸佛菩提種回以善
行力故是如來為諸衆生演說如是金光明經善薩提一切衆生及人王世
間出世間所作因事所造世論皆同此經欲令衆生得安樂故稱讚如來示現是
經廣宣流布世尊以是因緣故是諸人王應當早起隨意供養恭敬尊重
讚歎是經尒時佛復告四天王汝等四王及餘眷屬無量百千鄉由他鬼
神是人王各能至心聽是經典供養恭敬尊重讚歎汝等四王亦應擁護
流其裏處而與安樂若有人能為衆生如是之人汝等四王必當擁護令其
能大利益無量衆生如是之人汝等四王亦當擁護令其
令心清淨受於快樂讀復書寫廣宣是經尒時四天王即從坐起偏袒右
肩右膝著地長跪合掌於世尊前以偈讚曰

佛月清淨諸之症最　佛日輝曜教千光明　如來面目衆上明淨　佛日光輝
如蓮華報　功德無量　猶如大海　智測無邊　法水量之　百千三昧　無有盡減
是下平等　平等猶如　是猶如海　猶如虛空　無有邊際　佛功德山
光明晃曜　如實出生　無量功德　清淨　如來之身　所有德德　不可思議　佛功德山
我今敬礼　佛真法身　猶如虛空　應現一切　如來中月　無有邊等　等如化
是故稽首　寶月佛月　小時世尊　以偈讚曰
此金光明　諸經之王　甚深微妙　為善有上　十方世尊　之所宣說　諸佛世尊

故於閻浮提廣宣流布是妙經典令不斷絕是諸衆生聽是經已於
未來世无量百千那由他劫常在天上人中受樂值遇諸佛速成阿耨多羅
三藐三菩提三惡道苦悉得免離世尊我已於過去實花幢娑羅樹王佛所
聞如來應供正遍知明行足善逝世間解无上士調御丈夫天人師佛
世尊所種善根是故我今隨所念方隨所願方金光明經
衆生受諸快樂若有罪飲食資生之具金銀七寶真珠琥珀珊瑚摩
尼珂貝悉皆充足若有人能轉金光明微妙經典為我供養諸佛世尊三稱
我名境香供養供養佛已別以香華種種美味供施於我灑掃諸方當
知是人即能聚集資財寶物以是因緣增長地味地神諸天悉得歡
喜所種穀米芽莖枝葉菓實滋茂樹神歡喜出生無量種種諸物
我時慈念諸衆生故多與資生所須之物世尊於此北方毗沙門天王有
城名曰阿尼羅拖其城有國名德華光於是國中有最勝國名曰金幢
七寶莊嚴妙此即是我常心住處是國中有無量諸天
處處清淨掃灑洗浴其身著鮮白衣發香塗身為我至心三稱彼佛寶
華蘇曇世尊名號礼拜供養燒香散花亦當三稱金光明經至誠發願
別以香花種種美味供施於我灑諸方分時當說如是等句
波羅蜜多羅尼 三曼陀達達舍兜 摩訶毗訶羅伽帝 三曼陀毗陀那伽帝
摩訶迦羅波帝 波 羅 祇 羅 三 曼 陀 僧 祇 留 羅
阿夜鄰達摩 帝 摩訶毗訶羅 三曼陀毗陀那伽帝
三藐僧伽帝 三曼陀阿地 阿地 阿地 阿地 阿地 阿地 阿地 阿地
是陀羅尼章句畢定吉祥其實不虛等行報生及中善根應當受持讀誦
通利書寫七夜受持八戒別以香花供養諸佛心香花供養十方諸佛常為己身及諸衆生
當具足阿耨多羅三藐三菩提住是菩薩金光明巧求菩提
房舍屋宅淨除若自住處若阿蘭若處以香泥塗地燒沈香
熏淨好坐以種種華香布散其地以待於我我於今時如一念頃入其室
宅即坐其座從此日夜令此處處若村邑若城若坊若舍處處光明
金光明經聚宝地神品第九
之分過與我者我當終身不違其人於所住處生心礼敬令諸衆所
生心礼如是等諸佛世尊其名曰寶勝如來无垢離寶光明王佛如來金光明
如來金色光明照藏如來金山寶蓋如來大雲如來寶髻
如來示應敬礼信相菩薩金光明菩薩金光明菩薩
敬礼東方阿閦如來南方寶相如來西方无量壽如來
金光明經聚宝地神品第九
今時地神堅牢白佛言世尊是金光明經若現在世若未來世在在處處流

金光明經聚宝地神品第九
今時地神堅牢白佛言世尊是金光明經若現在世若未來世在在處處流
通聚落城邑山澤空處若王宮宅世尊應是經典所流布處是地方中數師子座本
說法者坐其座上廣演宣說是妙經典我當在中為作宿衛隱蔽其身於諸
於座下頂戴其足我雖居已得脂甘露充足法味增益身力而此大地滿十六万八千由
旬從金剛際至海地上悉得歡喜增長其足豐饒肥澤過於今日以是之故諸菩薩
由藥草樹木根莖枝葉華菓滋茂其色香味悉皆具足衆生食已增長
壽命色力辯才安樂諸根具足通利成德顯發端嚴殊特成就如是種種事
已所作事業多得成辦有大勢力精勤勇猛是故世尊諸菩薩摩訶薩
樂人或說威一切衆生多受快樂應心過意隨其所樂是諸衆生得其歡
大勢力已能供養是金光明經及恭敬供養受持經者四部之衆我於今時當
往其所為諸衆生受快樂故請說法者廣令宣布如是妙典何以故世尊是金
光明若廣說時我及眷屬所得功德佛尊於前常增長身力心過勇氣世尊
我能甘露充足法味已聞涉提地味應之手中四寶傳帝世尊如來大地衆生
所依悉能增長一切所須之物增長一切所須物已令諸衆生隨意所用受
於快樂種種飲食衣服臥具宅舍園林池泉井沼是等物
因緣於地悉皆具足是故世尊是諸衆生若能恭敬尊重
聽受是經供養恭敬是金光明經已即從座起合掌向佛
佛言我等今者說已最後令諸衆生
此甚深无上妙法已為稱取不可思議功德之藏值遇諸佛之恭敬
祇已得解脫於未來世常生天上人中受最上諸樂生不往惡趣者
經若說一命一三一縛若隨喜一佛菩提一句一偈乃至一句及稱是經一句
字世尊隨是衆生所住之處其地即是寶藏肥澤無穢
如意得增長滋茂應大悲令衆生生於快樂
佳三寶令諸佛菩提神堅牢者衆生
中命終隨意往生三十三天地神若有衆生
宅乃至殺慈一悔一念歡喜一念歡喜天人中
往生彼地神於諸七寶宮殿之中
更不可思議微妙快樂令諸地神白佛言世尊以
我常喜受微妙快樂令諸地神白佛言世尊若有衆生
於白牛佛所種諸善根是說法者為是說法者為是說法者
經典不令斷絕是諸衆生能生如來家世尊
令中常受快樂值遇諸佛疾成阿耨多羅三藐三菩提

人中常受伎樂值遇諸佛殊勝所願
所願滿

金光明最勝王經滅罪品第五

尒時世尊住正行處入於長眉眼間白毫相
種諸色諸佛刹土悉現其中十方恒河沙數
為光所照是諸衆生住十惡業五無間罪誹謗三寶不孝父母輕慢三乘
墮羅門婆羅門家婆羅門種姓貴族長者家居士家
光力故皆得安樂端正殊妙色相具足
一切天衆及恒河女神并諸大衆
時天帝釋承佛威力即從座起偏袒右肩右膝著地合掌向佛白佛言
世尊云何善男子善女人願求阿耨多羅三藐三菩提備行大乘懺悔一
切邪倒有情普所造作惡業罪者之何懺悔當得除滅
佛告天帝釋善哉善哉善男子汝今備行欲得清淨解脫之
陰菩薩行利一切若有衆生由業鄙故造諸罪者應當禁勵專心懺悔
經若有右膝著地合掌恭敬一切事念以自說言歸命頂礼現在十方一切諸佛
已得阿耨多羅三藐三菩提者舞妙法鼓持照法輪雨大法雨擊大法螺吹大
法螺建大法幢乘大法船為欲利益安樂諸衆生故常行法施誘導迷
得大果證常樂果故如是等諸佛世尊以身語意誓願歸誠至心礼敬彼
諸世尊以真實智以真實眼真實平等悉知悉見一切衆生善惡
之業我從无始生死已來隨惡流轉共諸衆生造業鄙罪恣貪嗔癡之所
纏縛未識佛時未識法時未識僧時未識善惡由業諸惡道苦
出佛身血誹謗正法破和合僧殺父害母身三口四意三種行
造十惡業自作教他見作隨喜於諸尊者人獸生類諸所飲食
不淨飲食施與一切於六道中所有父母更相怨害或盜穿窬劫奪
物現前僧物自在而用世尊法律不樂奉行師長教示不相隨順見行
非法說是法說非法非法說法如是等罪今皆懺悔
而起誹謗法說非法非法說法如是等罪應當以真實眼真實
明真實平等悉知悉見我今歸命對諸佛前皆悉發露不敢覆藏
住之罪更不復作已作之罪今皆懺悔所作業鄙應當思道地獄鬼
之中阿鼻羅漢八難處我亦世此生所有業鄙皆悉消滅所有惡報
未來不受亦如過去諸大菩薩備菩提行所有業鄙悉已懺悔我之業鄙
今亦懺悔皆悉發露不敢覆藏已作之罪願得除滅未來之惡更不敢造
亦如未來諸大菩薩備菩提行所有業鄙悉皆懺悔

亦如過去諸大菩薩備菩提行所有業鄙悉已懺悔我之業鄙
今亦懺悔皆悉發露不敢覆藏已作之罪願得除滅未來之惡更不敢造
亦如未來諸大菩薩備菩提行所有業鄙皆悉懺悔
皆悉發露不敢覆藏已作之罪願得除滅未來之惡更不敢造亦如過去諸大
菩薩備菩提行所有業鄙悉亦懺悔我之業鄙今亦懺悔皆悉發
露不敢覆藏已作之罪願得除滅未來之惡更不敢造
善男子以是因緣若有造作一利鄙事不得覆藏何況一日一夜乃至多時若有
有犯罪發亦清淨心懺悔恥信於未來必有惡報生處惡道
燒頭燒髓命終之後滅此惡業滅心不得安若人犯罪亦復如是
若有願生富樂之家多饒財寶須發發意修習大乘應懺悔除滅
發生貴家貴族罪門種刹帝利家及轉輪王七寶具足亦應懺悔除滅
鄙業鄙

善男子若有欲生四天王衆三十三天夜摩天兜率陀天
樂變化天他化自在天若應懺悔滅除業鄙若欲生梵衆梵輔天梵
光音天遍淨天少淨天無量淨天遍淨天無雲福生廣果無煩無熱善現
見天色究竟天應亦懺悔滅除業障若欲求預流果一來果不還果阿羅
漢果亦應懺悔滅除業障若欲求預三明六通聲聞獨覺自在菩提
地求一切智智淨智不思議智不動智三菩提心遠離垢者亦應懺悔
滅除業障何以故善男子一切諸法從因緣生如來所說異相生異相滅因
緣異故如是遠去諸法皆已滅盡所有業障无復遺餘是諸行法未得現
生而今得生未來業障更不復起何以故善男子一切法空如未所說无有
我人衆生壽者亦無生滅亦无行法善男子一切諸法皆依於本亦不可說
何以故過一切相故若有善男子善女人如是入於微妙真理生信敬心是名无
无衆生而有於本以是因緣故說於懺悔滅除業障

善男子若人成就四法能除業障永得清淨云何為四一者不起耶心
於長淫理不生誹謗三者於諸衆生起尊重
是為四尒時世尊而說頌曰　專心讚三乘　不誹謗深法　住一切智慧　應淨菩提
善男子有四業障難可滅除云何為四一者於菩薩行懷化極重惡二者於大乘
經心生誹謗三者於自善根不能增長四者貪著三有魂出離心復有四種利益
業障云何為四一者於十方世界一切如來至心親近說一切罪二者於一切衆生所
諸佛說深妙法三者隨喜一切衆生所有功德四者所有一切功德善根悉皆迴向
無多無少三藐三菩提尒時天帝釋白佛言世尊甚奇甚奇世尊所有業障
行者有不行者云何能得隨喜一切衆生功德善根佛言善男子若有衆生
於大乘法能生信敬心於菩薩行懷化極重惡心者亦應懺悔除滅
善時得福无量應作是言十方世界一切衆生現在備行菩提行
深妙菩薩隨喜迴向作如是隨喜稱歎必當獲得尊貴殊勝无上无等等菩提

[illegible]
善時得福无量應作是言十方世界一切衆生現在備行菩薩道
深生隨喜由作如是隨喜福故必當獲得智慧殊勝无上无等等妙之果如是
過去未來一切衆生所有善根皆悉隨喜又於現在初行菩薩發菩提心所有
過百大劫行菩薩行大功德復无生忍至不退轉一生補處如是一切功德之聚
皆悉堅固隨喜贊嘆過去未來一切菩薩所有功德隨喜讚嘆亦復如是復
於現在十方世界一切諸佛應正遍知雖妙菩薩為度无邊諸衆生故轉无上
法輪行无等等法施慈悲法施擊法鼓吹法螺建法幢雨法雨衰落勸化一切衆生成令
信受皆蒙法施悉得充足无盡安樂又復所有菩薩聲聞獨覺功德種聚
集善根若有衆生未具如是諸功德者悉令具足我皆隨喜如是過去未
來諸佛菩薩聲聞獨覺所有功德亦皆至心隨喜讚嘆善男子如是隨喜
當得无量功德之聚如恒河沙三千大千世界所有衆生皆悉成阿羅漢
若有善男子善女人盡其形壽常以上妙衣服飲食卧具醫藥而為供養
如是功德不及如前隨喜功德千分之一何以故供養功德有數有量不攝一
切諸功德故隨喜功德无量无數能攝三世一切功德是故若人欲求增長勝
者應修如是隨喜功德若有女人願轉女身為男子者亦應修習隨喜功德
得隨心願成男子尒時天帝釋白佛言世尊已知隨喜功德勸請功德殊勝
說故今未來一切菩薩當轉法輪現在菩薩正修行故佛告天帝釋若有
善男子善女人願求阿耨多羅三藐三菩提者應當修行聲聞獨覺大乘
大乘之道是人當於晝夜六時如前威儀一心專念能如是言我今稱依
十方一切諸佛世尊已得阿耨多羅三藐三菩提心未轉无上法輪欲稱報
身入涅槃者我皆至誠頂礼勸請轉大法輪雨大法雨無大法炬照明世間
施无畏法莫般涅槃久住於世度脫安樂一切衆生如前所說乃至无盡安
樂我今以此勸請功德迴向阿耨多羅三藐三菩提如過去未來現在諸大菩薩
勸請功德迴向菩提我亦如是勸請功德迴向無上正等菩提善男子假使有
人以三千大千世界中七寶供養如來若復有人勸請如來轉大法輪所得
功德其福勝彼何以故彼是聲聞施此是法施善男子且置三千大千世界七寶布
施若人以滿恒河沙數大千世界七寶供養一切諸佛勸請功德亦勝於彼其
法施有五勝利去何為五一者法施能淨法身財施不二分二者法施能令衆生
出於三界財施之福不出欲界三者法施能淨法身財施但能增長於色
四者法施无窮財施有盡五者法施能斷无明財施能伏貪愛是故善男子
勸請功德无量无邊難可譬喻如我昔在菩薩道時勸請諸佛轉大法輪故
善根是故今日一切衆生得諸聲聞等勸請於我轉大法輪善男子諸勸請法輪
欲度龍安樂諸衆生故我於往昔為菩提行勸請如來久住於世莫般涅
槃住此善根我得十力四无所畏四无礙解大慈大悲[illegible]

欲度龍安樂諸衆生故我於往昔為菩提行勸請如來久住於世莫般涅
槃住此善根我得十力四无所畏四无礙解大慈大悲[illegible]
之法當入於无餘涅槃我之正法久住於世我法身者清淨无比種種莊嚴
相无量智慧自在无量功德難可思議一切衆生皆悉勸令百千方說
不能盡法身備滿一切諸法一切諸法不離法身法身常住不復常見離
復斷滅非斷非滅見能破衆生種種異見能生衆生種種真見能斷一切衆
生之縛无縛可解能度衆生諸善根本永成熟已成熟者令
解脫无作无動遠離閒鬧寂靜无為自在安樂過於三界佛現三世法
於聲聞獨覺之境諸大菩薩之所備行一切如來體現有異此善根
勸請功德善根力故如是法身我今已得是故若有欲得阿耨多羅
三藐三菩提者於諸經中一句一頌為人解說功德善根尚无限量何況
勸請如來轉大法輪久住於世莫般涅槃
時天帝釋復白佛言世尊若善男子善女人者於阿耨多羅三藐
三菩提欲備三乘道所有善根之何迴向一切智佛告天帝釋若有
有衆生欲求菩提備三乘道所有善根願迴向者當於晝夜六時懺悔
重重心住如是就我從无始生死以來於三寶所備行成就所有善根
乃至施與傍生等之食或以善言和解諍訟或受三歸及諸學處修
懺悔勸請隨喜行有善根我今作意悉皆攝取迴施一切衆生無餘清淨如是
心是解脫分善根所攝如佛世尊之所知見不可稱量无礙清淨如是
所有功德善根悉以迴施一切衆生不住相心不捨相心我亦如是功
德善根悉以迴施一切衆生願皆獲得如意之手攝受正實隨衆生願
皆樂无盡智慧无窮妙法輪持悉皆无涯共諸衆生同證阿耨多羅
三藐三菩提得一切智因此善根更復生生无量無邊菩提亦皆迴向无上菩
提又如過去諸大菩薩備習諸功德善根悉皆迴向一切種智現在未
來亦復如是我所有功德善根亦皆迴向阿耨多羅三藐三菩提
是諸善根願共一切衆生俱成正覺如餘諸佛世尊於道場菩提樹下不可
思議无礙清淨住於[illegible]法藏陀羅尼門[illegible]破魔波旬无量[illegible]衆魔
見覺知悉可通達如是一切一刹那中悉皆[illegible]於後夜中獲甘露味法證甘
露義我及衆生願皆同證如是妙覺猶如
无量壽佛 勝光佛 妙光佛 阿閦佛 功德寶光佛 師子光明佛 日月明佛
鉢光明佛 寶相佛 寶炎佛 離垢明佛 離塵佛 [illegible]
微妙聲佛 妙莊嚴佛 法幢佛 上勝身佛 [illegible] 上法佛 可愛色身佛 [illegible]
[illegible]淨王佛 上法佛 [illegible]
在亦現應化得阿耨多羅三藐三菩提轉无上法輪為度衆生

偏袒肩佛妙莊嚴佛法幢佛上勝身佛寶光佛奇進佛
梵淨王佛　上性佛　智慧光佛如來應正遍知過去未來及以現
在亦現應化得阿耨多羅三藐三菩提轉无上法輪為度衆生
我亦如上是廣說如上

善男子若有淨信男子女人於此金光明最勝經王滅業障品受持讀
誦憶念不忘為他廣說得无量无邊大功德聚譬如三千大千世界
所有無生一時皆得成就人身色成獨覺道若有男子女人
盡壽形壽不敬尊重四事供養二十獨覺各施七寶如須弥山此諸獨
覺入涅槃後皆以珍寶起塔供養其塔高廣十三踰繕那以諸花香寶幢
幡蓋常為供養善男子於意云何是人所獲功德寧為多不天帝釋言
甚多世尊善男子若復有人於此金光明微妙經典聚經之王滅業
障品受持讀誦憶念不忘為他廣說所獲功德於前所說供養功德
百分不及一千万億分及余校量譬喻所不能及何以故是善男子善女人
住正行中勸請十方一切諸佛轉无上法輪皆為諸佛護念讚嘆善男
子如我所說一切施中法施為勝是故善男子於三寶所說諸供養不
可思議為此勝受三歸持一切戒无有毀犯三業不空不可為比一切世界一
切衆生隨力隨能復所願樂於三乘中勸發菩提心不可為比於三
世中一切世界所有衆生皆得无礙速令成就无量功德不可為比三
世刹土一切衆生令无障礙得三菩提不可為比三世刹土一切衆生勸令除滅極重惡業不可為
速出四惡道苦不可為比三世刹土一切衆生勸令
比一切苦惱斜脫不可為比一切佛長壽苦行普遍切皆令得解不可為比三世佛所
一切衆生所有功德勸令隨喜發菩提願不可為比勸除惡行買房之業
一切功德皆願成就所在生中勸請佛養尊重讚歎一切三寶勸請衆
生住佛轉法行戒滿菩提不可為比是故當知勸請一切世界三寶勸請諸
功德甚深無能比者

尒時天帝釋及恒河女神无量聲聞至四大天衆從座而起偏袒右肩
右膝著地合掌頂礼白佛言世尊我等皆得聞是金光明深妙經典
令悉受持讀誦通利為他廣說復此法住何以故世尊我等本所
稱多羅三藐三菩提隨順此義種種勝相如法行政令時世尊三藐三菩提天帝
釋等於說法處皆以種種勝花而散佛上三千世界地皆大動一切
天鼓及諸音樂不鼓自鳴放金色光遍世界出妙音聲時天帝釋
白佛言世尊此等皆是金光明經威神之力悲愍善根滅諸業障佛言如如是如是
種種長善薩善根滅諸業障佛言如如是如是所說何以故善
男子我念往昔過无量百千阿僧祇劫有佛名寶王大光明如來

[illegible]

[illegible]相有四種利益之何為四一者身相親愛尊重愛念二者常為人恭敬巧愛重亦為少門婆羅門大國小國之導教三者特輕財重法不求世利善名善聲飛所敬仰四者壽命延長安隱快樂是名四益若有國土宣說是經沙門婆羅門得四種勝利云何為四一者衣服飲食卧具醫藥元巧之少二者皆得安心思惟諸三者依於山林得安樂住四者隨心所願皆得滿足是名四種勝利若有國土宣說是經一切人民皆得豐饒無諸疾病商佑往還多獲寶貨具足勝福是名種種功德利益

爾時釋梵四天王及諸大衆白佛言世尊如是經典甚深之義若現在者當如如來世七種助菩提法住世未滅若是經典滅盡之時正法住世亦滅佛言如是如是善男子是故汝等於此金光明經一句一頌一品一部皆當一心正憶諸正聞持正思惟思惟正修習為諸衆生廣宣流布長夜安樂福利無邊時諸大衆聞佛說已咸發勝菩提心受持

金光明經流水長者子品第十六

佛告獵師爾時流水長者子於天曰在光王園苑內治一切衆生無量苦惱已令其身體平復如本受諸伎樂以病除故多設福業備行布施尊重恭敬是長者子住如是言善哉善哉長者能大增長福德之事能令衆生无量壽命決今真是大醫王善除衆生無量重病菩薩善解方藥善女天時長者子有妻名曰水空龍藏而生二子一名水空三名水藏時長者子將是二子次第遊行城邑聚落最後到一大空澤中見諸虎狼豺狼狐狸等獵師爾時流水長者子住是念言是諸禽獸何因緣故一向馳走我當隨後逐而觀之時長者子逐便隨逐見有一池其水極涸於其池中多有諸魚時長者子見是魚已生大悲心時獵師示現半身住如是言善哉善哉大長男子此魚可愍何可與水是故男汝名為流水復有二緣名為流水一能流水二能與水汝今應當隨名之實時長者子問獵師言決此魚頭數為有幾所獵師答言其數具足滿十千善女天今時流水聞是數已倍復增益生大悲心善女天時此空池為日所曝唯少水在是十千魚將入死門而燒轉近長者見悲心生特賴隨是長者薩是長者所坐方面還迴顧望見有大樹寺樹枝條是時長者馳趣四方推求索水了不能得復回顧望見有大樹寺樹枝葉墨到池上興住陰涼住陰涼已復更推求是池中水不從何來即此四面周遍求覓莫知水處復更疾走遠至餘處見大河名曰水生今時復有諸餘惡人為輔與魚故於上流壅遮之處作長堰[illegible]

[illegible]堰池上興住陰涼已復更推求是池中水不從何來即此四面周遍求覓莫知水處復更疾走遠至餘處見大河名曰水生今時復有諸餘惡人為輔與魚故於上流壅遮之處作長堰池中水遂得滿足時長者子速疾還反至大王所頭面礼拜却坐一面命尊向王說其因緣住如是言我為大王周宣人民治種種病術術遊行至彼空澤見有一池其水涸涸彼魚命如我與諸病人壽命今時大王即勅大臣速疾供給今時大臣奉王言勅諸是長者長大士決今自可至魚廚中隨意選取利益衆生令得快樂是時流水及其二子將二千大魚從城人借乘皮囊盛至彼河上流決水令處水魚頭脫疾奔還至空澤池中從魚尾上下其囊水滿置池中水遂得滿還復如本長者子於池四邊徐徐而行長者子住是念是魚何緣廣我西行今時亦復隨逐觀行時長者子復作是念是魚何緣廣我西行是魚必為飢火所燃復欲從我求索飲食我今當與長者子今時流水長者子告其二子言決取一魚最大力者速往家中從父長者索中所有可食之物及是父母飲噉之分及以妻子奴婢之分一切衆集悉載魚上急速來還今時二子如父教勅乘最大魚往至家中白其祖父說如上事今時二子收取家中可食之物載魚背上疾還父所至空澤池時長者子見其子還心生歡喜踴躍无量復令子邊取飲食之物歡著池中與魚食之已即自思惟我今已能與此魚食令其飽滿未來之世當施法食復更思惟曾聞過去空閑之處有比丘請諸大乘方等經典其經中說若有衆生臨命終時得聞實勝如來名号即生天上我今當為是十千魚解脫甚深十二因緣亦當稱說實勝如來名時獵師聚集中有二種人一者深信大乘方等二者毀呰不生信樂時長者子作是思惟我今當入池水之中為是諸魚說深妙法思惟是已即便入水作是如言南无過去實勝如來應供正遍知明行足善逝世間解无上士調御丈夫天人師佛世尊實勝如來今住世是諸衆生臨命終時聞我名者當令是諸即命終已得上生三十三天今時流水復為是魚解脫如是甚深妙法所為無明緣行緣識識緣名色緣六入緣觸觸緣受受緣愛愛緣取取緣有有緣生生緣老死憂悲苦惱善哉善哉大天今時水流水長者子及其二子說是法已即共還家是長者子復於後時資生聚會醉酒而卧今時其地卒大振動時十千魚同命終即命終已生切利天既生天已作是思惟我今何善業因緣得生於此切利天中復相謂言我等先於閻浮提內墮畜生中受於魚

終已生切利天既生天已住是思惟我等先於閻浮提內隨言生中受於魚
此切利天中復相謂言我等先於閻浮提內隨言生中受於魚
身流水長者與我等水及以飲食復為我等解脫長苦三昧
緣并得寶勝如來名号以是因緣令我等得生此天是故我等
今當往至長者子所報恩供養尒時十千天子從切利天下閻
浮提至流水長者子大豪貴王家時長者子在樓屋上舉身無眼
是十千天子以十千真珠天妙瓔珞置其頭邊復以十千量左寶置右寶置邊復以十千量左寶置右寶置邊而為他羅華徧至于
膝種種天樂出妙音聲閻浮提中有眼眼者皆悉見色聾者聞聲水長
者子亦復聞佛是十千天子於上空中飛騰遊行天自在光王國內
處處皆雨天妙蓮花是諸天子復至本處空海池所復雨天花便從
此沒還切利宮殿竟自在受天五欲時閻浮提邊是從已天自在光
王聞諸大臣令在何處尒時相知大光明大臣答言大王當知切利
諸天於流水長者子家雨四十千真珠瓔珞及不可計另羅花王
即告臣佐可往至彼長者家善言誘喚令使來大臣受勅即至其家宣
王教令喚是長者是時長者多子至王所王問長者何緣尒現如是瑞相
長者子言我必定知是昔平魚其命已終時大王言今可遣人審實
是事尒時流水尋遣其子至彼池所看是諸魚死活之實尒時其
子聞是語已向於彼池疏至池已見其池中多有摩訶曷陀羅華積
聚成積其中諸魚悉皆命終尒時流水知是事已復往王所作如是言是十千魚悉皆
悉已命終尒時流水知是事已復往王所作如是言是十千魚悉皆
命終王聞是已心生歡喜尒時世尊遣道場菩提樹神告天帝釋
知尒時流水長者子與我身是長子水藏今阿難是時平魚者今十千天子是是故我今為其受阿
難多羅三藐三菩提記尒時樹神現半身者今決身是
金光明經卷第四品第十七
尒時道場菩提樹神復白佛言世尊我聞世尊去後行菩薩道
時具受無量百千苦行猶捨身命由魚骨髓雖無世尊少親往者
苦行因緣為利衆生受諸伎樂尒時世尊即現神足神足力故令此
大地六種振動於大講堂衆會之中有七寶塔從地踊出衆寶
羅網弥滿其上尒時大衆見是事已生希有心尒時世尊即從坐
起礼釋迦牟尼佛恭敬圍繞遶百千帀尒時道場菩提樹神白佛言世
尊如來世雖出現於世常為一切之所恭敬於諸衆生最勝最尊
何因緣故礼釋迦牟尼佛言是塔是誰道時我身今會聞是
是塔因由是身金光明經卷第四 阿難多羅三藐三菩提尒時佛告尊

何因緣故礼釋迦牟尼佛言是塔是誰道時我身今會聞是
是塔因由是身金光明經卷第四 阿難多羅三藐三菩提尒時佛告尊
者阿難汝可開塔取中舍利尒此大衆是會聞者乃是先量六萬
衆功德所動尒時阿難開佛教勅即往塔所礼拜供養開其塔
戶見其塔中有七寶函以手開函見其舍利色如紅白佛告阿難汝可持來此是大王真身舍利
尊是中舍利其色紅白佛告阿難汝可持來此是大王真身舍利
尒時阿難即舉寶函還至佛所持以上佛尒時佛告一切大衆法等
今可礼是舍利此舍利者是戒定慧之所熏修甚難可得來上和
田尒時大衆聞是語已懷歡喜即從坐起合掌恭敬頂礼菩薩
大士舍利尒時世尊欲為大衆斷疑網故說是舍利往昔因緣阿難
過去之世有王名曰摩訶羅陀婆羅行善法善治國王五無有怨敵時有
三子端正微妙形色殊特威德無量第一太子名曰摩訶波羅第二次子
名曰摩訶提婆小子名曰摩訶羅陀時三王子於閻浮林遊戲身
次第漸到一大竹林悲驚心息第一王子作如是言我於今日心甚怖
懼於是林中將無妻損第二王子復作是言我於今日不自惜身
但離所愛心憂愁耳第三王子復作是言我於今日不自惜身
亦愁悲山中空寂神仙所讚是處閑靜修念行人是處時諸王
子諸說是語已轉復前行見有一虎遍身生七日而有七子圍繞周
迴飢餓窮悴身體羸損命將欲絕第一王子見是虎已作如是
言怪哉此虎產來七日子圍繞不得來食若為來食飢逼於身
子第三王子言此虎經常食所食何物第二王子言此虎生食
血肉第三王子言君等誰能與此虎食第二王子言此虎飢餓羸
羸瘦窮困須臾餘命無幾不容餘處為來食設餘來者今必
不濟誰能為此不惜身命第一王子言雖捨不過已身第三王子
言我等今者以貪惜故於此身命不能救拔他生大悲心為衆生者捨此身本
事而生警怖者諸大王欲利益他生大悲心為衆生者捨此身本
不是為難時諸王子心大悲憂久住觀之日未曾捨住是念言我今捨身時已到矣何以故
使離苦尒時第三王子作是念言我今捨身時已到矣何以故
我從昔來多受苦惱是身都無所為亦常衰變之屋宅久壞
供給衣服飲食臥具醫藥為身常隨時時養食無所益
恩反生怨害然復不免無常敗壞復此是身不堅無所利益可惡
如賊猶如行廁雜於今日當使此身作光上衆於生死海中作大橋梁
復次者捨此身則得無量佛道爾時薩埵太子
利是身不堅如水上泡是身不淨如水上泡是身不淨如水

[illegible] 此身住无上業於生死海中住大福業
如賊備如行廚親於今日當使此身猶有未必後
漏次若捨此身則捨無量痛疼病疾百千怖畏是身雖有未必後
利是身不堅如水上沫是身不淨多諸垢穢是身不淨多諸垢穢
骨髓膿血相連持如是觀察甚可患厭是故我今應當捨離
以求解脫无上涅槃永離憂患无常變異生死休息無諸塵垢
无量禪定智慧功德具足成就微妙法身百福莊嚴諸佛所
讚歎如是無上法身與諸衆生無量法樂是時王子尊重
堪任住是大願以上大悲勤修其心處其三見心懷怖畏愁悲苦惱
應為留難即便語言兄等今者可與眷屬還其所宜本時王子
摩訶薩婆還至席所脫身衣裳置行杖上住是菩提言我今為利
諸衆生故說於菩提无上道故大悲不動捨離捨故為求菩
提知所讚歎欲度三友諸衆生故說滅生死怖畏故是時
王子住是菩提已即自放身卧鐵席前是王子大意力故席死能
為王子滅住如是念言席今羸瘦身無勢力不能得我身血
肉食即起來刀間遍求之了不能得即以手竹割刺出血於高山上
投身席前是時大地六種震動日無積光雷雖雷阿修羅王捉
持鄔蔵及兩雜花種種妙香時虛空有諸天見是事已悲喜
嘆未曾有讚言善哉善哉大士決今真是行大悲者為衆生故能捨
難捨於諸學人菩薩勇健決已為得諸佛所讚歎無住處不大悲菩薩
無怨無熱清淨涅槃是席今時見血涌出王子身所使臥血
噉食其肉唯留餘骨命時第一王子見此大地為第二王子而
說偈言　衆動大地　及以大海　日光隱光　如有覆蔽　於虛空
雨於香華香　此是我弟　捨所愛者
第二王子為護說偈言　彼席產來　已經十日　王子頭髮食
氣力羸損　命不去遠　小弟大悲　如其窮困　唯未堪任　吳今其
此之餘身　以救彼命　時二王子[illegible]大悲怖弟法悲哀顧[illegible]
執繩牀護芳相皆還至席所見席所著被服[illegible]
走上騰骨髓林布散狼藉流血處處[illegible]
持根身骨上良久乃醒即起舉手[illegible]
持為父母之所愛念奉忍捨身以餌鐵席教令還家父母
去何捨我寧在此併命一處不忍見是騰骨髓林何心捨離還見
父母妻子眷屬朋友知識時二王子悲歸啼哭悶絕
侍從各散諸方尋相謂言今者我天為何所在今時王妃於瞋中夢
夢乳被害身墮落得三鴿鷂一為鷹食今時王妃大地動時即
便驚悟心大怖怖而說偈言　今日何故　大地大水　一切皆動
物不安所　日無積光　如有覆蔽　我心憂苦　目瞤瞤動　如我今者
所見徵相　必有災異　不祥若此
於是王妃說是偈已時有青衣在外已聞王子消息心驚惶怖尋即內
啓白王妃作如是言向者在外聞諸侍從推覓王子不知所在王妃聞已
生大憂惱沸注滿目委天王所我於向者傳聞外人失我家小所愛之子
大王聞已而復問絕悲哽若此收孫而言如何今日失我心中所愛童者
今時世尊欲重宣此義而言說偈言
我於往昔　無量劫中　捨所重身　以求菩提　為諸國王　及住王子
常捨難捨　以求菩提　我念宿命　有大國王　其王名曰　摩訶陀羅
是王有子　能大布施　其子名曰　摩訶薩婆　飢窮乏食
大波羅蜜　次名大天　三人同遊　至一重山　見新產席　飢餓所逼
時勝大王　生大悲心　我今當捨　所重之身　此席產婦　飢餓所逼
便能還食　自所生子　即生高山　為令席子　得全性命　是時大地
及諸大山　皆悉震動　聲聞十方　席狼師子　四獸馳走　世間皆闇
无有光明　政在行林　沉沒憂惱　悲苦哀泣　諸衆推求　遂至席所
見席席子　血所其口　又見骨髓　臥新林上　處處遍血　狼藉在地
以及虎王　自塗塗身　哀失正念　生悲惱心　所時侍從　親見是事
亦生悲惱　失聲號哭　手以拳水　共相貫灌　此後聲悲　失聲號哭
是時王子　當捨身時　正復後當　妃后縣女　眷屬無量　共相聚集
王妃是時　兩乳汁出　一切枝節　痛如針刺　心生悲惱　以長愛子
於是王妃　度至王所　其聲機[illegible]　悲泣而言　當王命盡　誰與論議
憂惱感大　今來燒我　我今二乳　俱時汁出　身體苦切　如被針刺
我見如是　不得傷損　恐更不復　見所愛子　今以身命　眷屬大王
願速還之　來索我子　夢三鴿鷂　在我懷抱　其最小者　可愛愛
有鷹飛來　奪我而去　夢是事已　即生憂惱　我今悲怖　恐命不活
願速還之　推求我子　是王妃　說是事已　即時悶絕　而復蘇地
王聞是語　復生憂惱　以不得見　而愛子故　甚生大苦　及諸眷屬
悲哭聚集　在王左右　衆苦悲號　聲動天地　今時諸臣　而有大臣
諸侍從各散諸方尋子　聞是大王　即生驚怪

云何捨我寧在此併命一處不忍見是騰骨髓林何心捨離還見
父母妻子眷屬朋友知識時二王子悲歸啼哭悶絕諸侍從各散諸方尋相謂言今者我天為何所在今時王妃於瞋中夢
夢乳被害身墮落得三鴿鷂一為鷹食今時王妃大地動時即
便驚悟心大怖怖而說偈言　今日何故　大地大水　一切皆動
物不安所　日無積光　如有覆蔽　我心憂苦　目瞤瞤動　如我今者
所見徵相　必有災異　不祥若此
於是王妃說是偈已時有青衣在外已聞王子消息心驚惶怖尋即內
啓白王妃作如是言向者在外聞諸侍從推覓王子不知所在王妃聞已
生大憂惱沸注滿目委天王所我於向者傳聞外人失我家小所愛之子
大王聞已而復問絕悲哽若此收孫而言如何今日失我心中所愛童者
今時世尊欲重宣此義而言說偈言
我於往昔　無量劫中　捨所重身　以求菩提　為諸國王　及住王子
常捨難捨　以求菩提　我念宿命　有大國王　其王名曰　摩訶陀羅
是王有子　能大布施　其子名曰　摩訶薩婆　飢窮乏食
大波羅蜜　次名大天　三人同遊　至一重山　見新產席　飢餓所逼
時勝大王　生大悲心　我今當捨　所重之身　此席產婦　飢餓所逼
便能還食　自所生子　即生高山　為令席子　得全性命　是時大地
及諸大山　皆悉震動　聲聞十方　席狼師子　四獸馳走　世間皆闇
无有光明　政在行林　沉沒憂惱　悲苦哀泣　諸衆推求　遂至席所
見席席子　血所其口　又見骨髓　臥新林上　處處遍血　狼藉在地
以及虎王　自塗塗身　哀失正念　生悲惱心　所時侍從　親見是事
亦生悲惱　失聲號哭　手以拳水　共相貫灌　此後聲悲　失聲號哭
是時王子　當捨身時　正復後當　妃后縣女　眷屬無量　共相聚集
王妃是時　兩乳汁出　一切枝節　痛如針刺　心生悲惱　以長愛子
於是王妃　度至王所　其聲機[illegible]　悲泣而言　當王命盡　誰與論議
憂惱感大　今來燒我　我今二乳　俱時汁出　身體苦切　如被針刺
我見如是　不得傷損　恐更不復　見所愛子　今以身命　眷屬大王
願速還之　來索我子　夢三鴿鷂　在我懷抱　其最小者　可愛愛
有鷹飛來　奪我而去　夢是事已　即生憂惱　我今悲怖　恐命不活
願速還之　推求我子　是王妃　說是事已　即時悶絕　而復蘇地
王聞是語　復生憂惱　以不得見　而愛子故　甚生大苦　及諸眷屬
悲哭聚集　在王左右　衆苦悲號　聲動天地　今時諸臣　而有大臣
諸侍從各散諸方尋子　聞是大王　即生驚怪

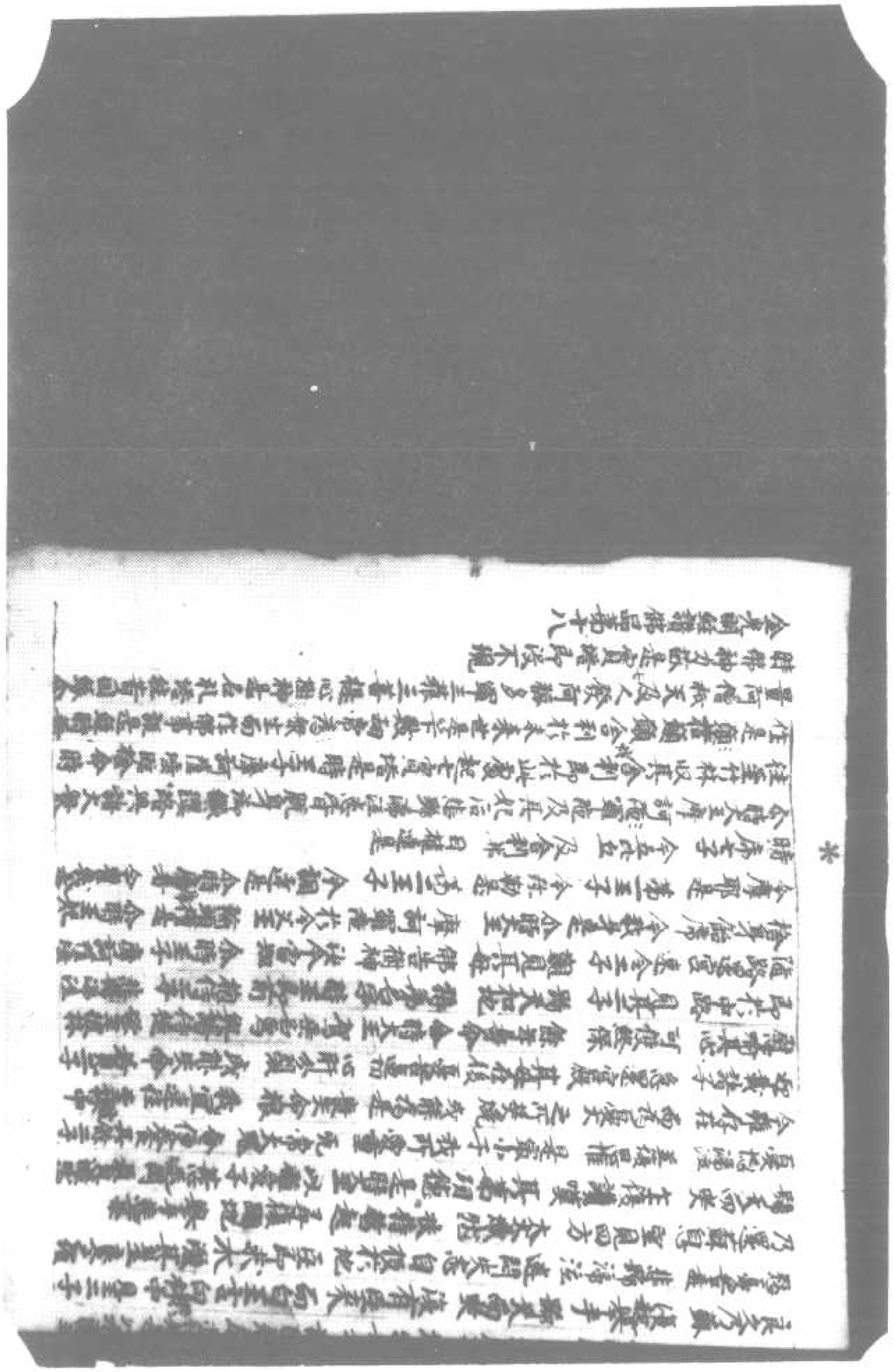

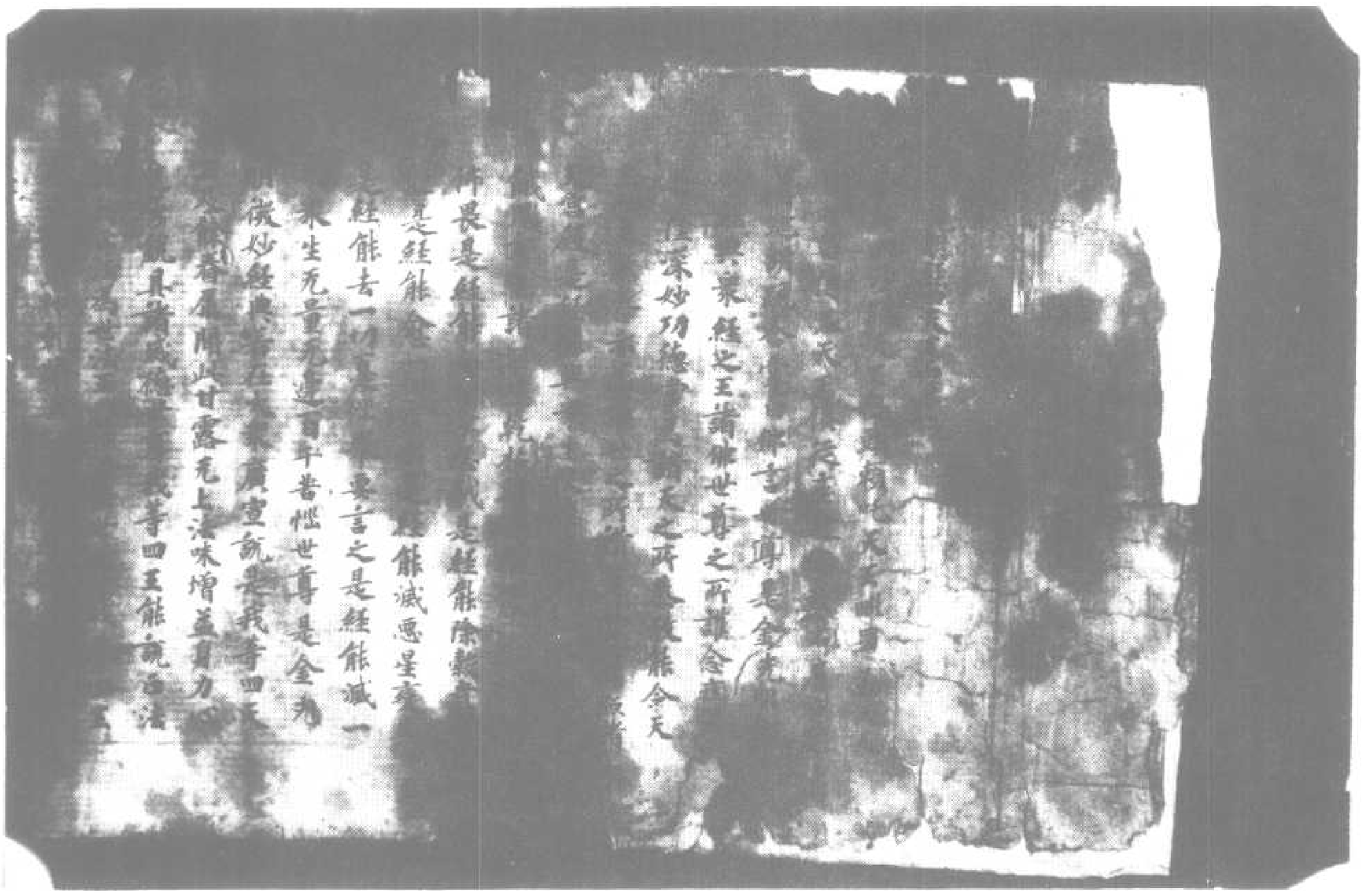

北一三七四號（海八十三）金光明經第二卷四天王品第六至堅牢地神品第九

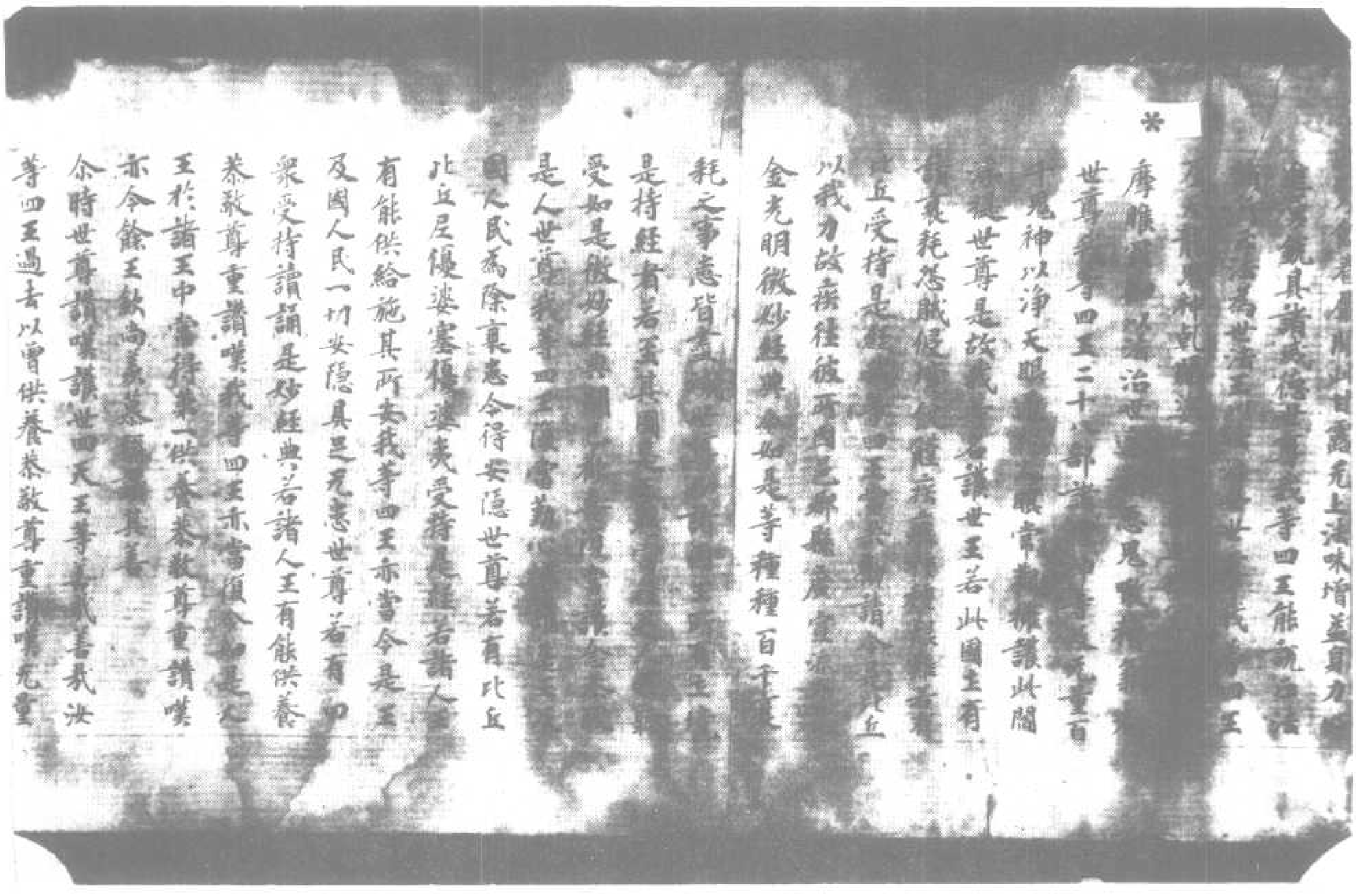

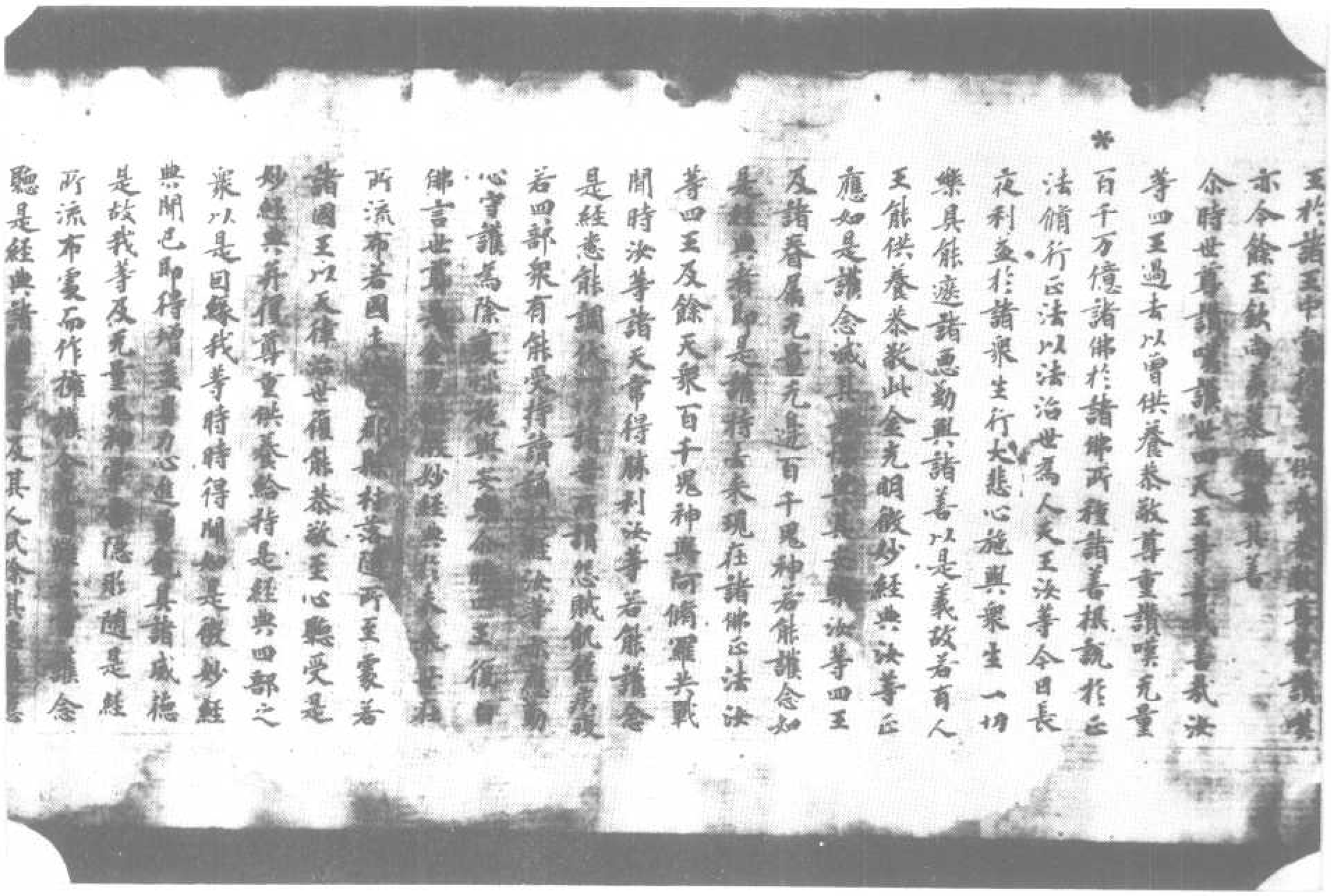

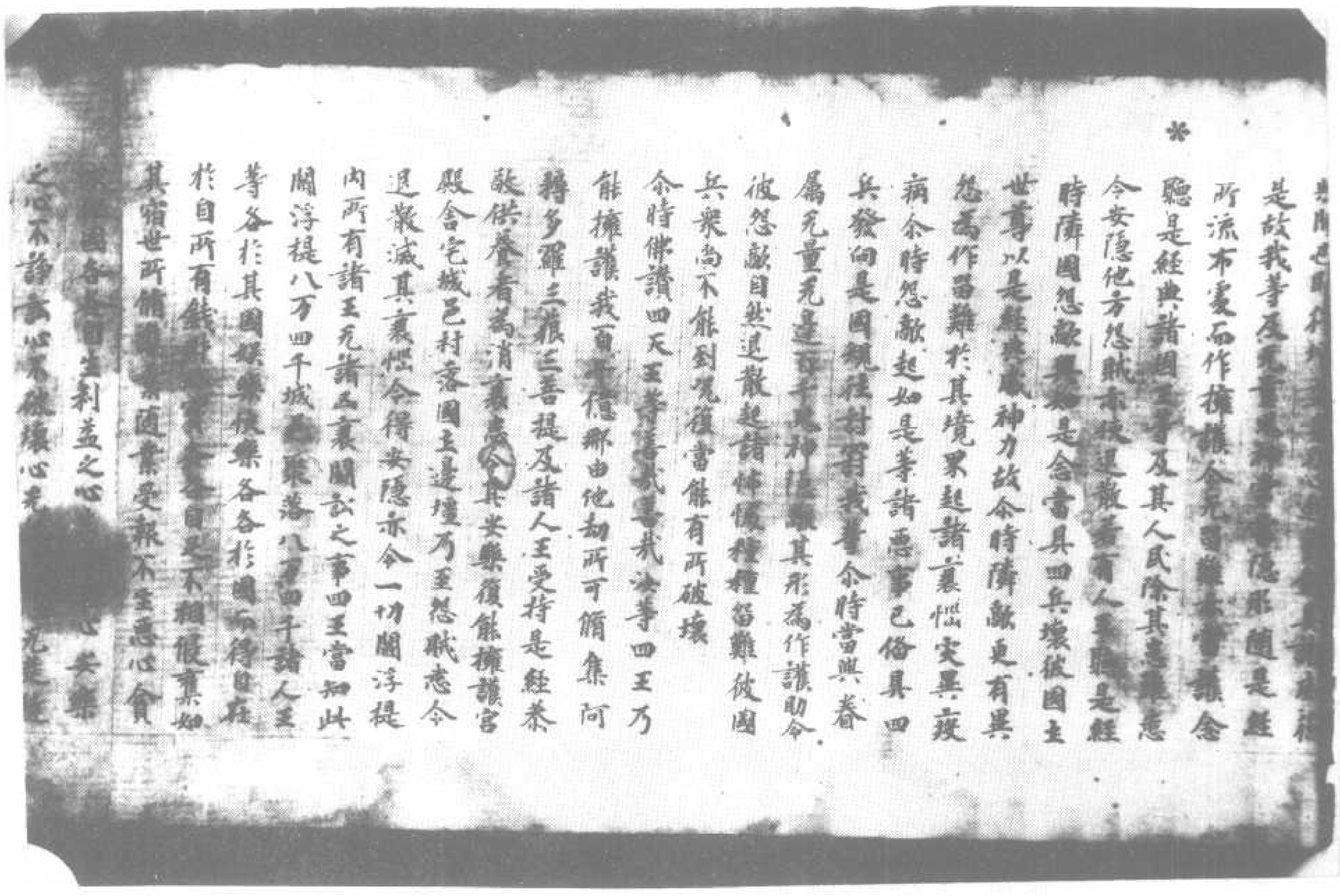

求彼國各各自生利益之心　安樂
之心不諍訟心不破壞心无[illegible]心无楚撻
心各於其主自生愛樂上下和睦猶如水乳
心相愛念增諸善根以是因緣故此閻浮提
安隱豐樂人民熾盛大地淺壤陰陽和調時
節越序日月星宿不失常度風雨隨時无諸
災横人民豐溢自足於財心无貪悋亦无嫉
妬等行十善其人壽終多生天上天宮充滿
增益天衆若來世有諸人王聽是經典及
供養恭敬受持是經四部之衆是王則為安
樂利益汝等四王及餘眷屬无量百千諸鬼
神等何以故汝等四王若得時時聞是經典
則為已得正汝之水服甘露味增益身心
進勇銳具諸威德是諸人王若能至心聽受
是典則為已能供養於我若供養我則是供
養過去未來現在諸佛若能供養過去未
來現在諸佛則得无量不可思議功德之聚
以是因緣是諸人王應得擁護及后妃婇女
中宮眷屬諸王子等亦應得護衰惱消滅快
樂熾盛宮殿堂宇安隱清淨无諸災變諸宅
之神增長威德亦受无量歡悅快樂是諸國
土所有人民悉受種種豆欲之樂一切惡事
悉皆消滅
尒時四天王[illegible]世尊未來之世若有人
[illegible]如是女諸王子等宮殿屋

尒時四天王[illegible]世尊未來之世若有人
王欲得[illegible]后妃婇女諸王子等宮殿屋
宅得[illegible]所王領家為殊勝具不可思
議王者功德欲得攝取无量福聚國土无有
他方怨賊无諸惡惱及諸善事世尊如是人
王不應放逸散乱其心應生恭敬謹下之心
應當莊嚴第一微妙家勝宮宅種種香汁持
用灑地散種種華敷大法坐師子之座兼以
无量珠琦異物而為投鋪張施種種无數微
妙種幡寶蓋淨洗浴以香塗身著好淨
衣瓔珞自嚴坐小卑座不自高大除去自在離
諸放逸謹下自卑除去憍慢正念聽受如是
妙典於說法者生世尊想復於宮內后妃王
子婇女眷屬生慈哀心和顏與語勸以種種
供養之具供養法師是王尒時既勸化已即
生无量歡喜快樂心懷悅豫倍復自勵不生
疲倦多作利益於說法者倍生恭敬
尒時佛告四天大王尒時人王應著白淨鮮
潔之衣種種瓔珞齊整莊嚴執持香炉自微
妙上盖服飾容儀不失常則躬出奉迎說
法之人何以故是王如是隨其舉足步步之中
即是供養值遇百千億那由他諸佛世尊復
得超越如是等劫生死之難復於未世尒時
劫中常得封受轉輪王位隨其步步亦得如
是現世功德不思議自在之力常得殊勝

切中常得對受轉輪王位隨其步步求得如
是現世功德不可思議自在之力常得家族
無妙七寶人天富足在在生處增益壽命言
語辯了人所信用無所畏忌有大名稱常為
人天之所恭敬天上人中受上妙樂得大勢
力具足威德身色微妙端嚴第一常值諸佛
遇善知識成就具足無量福聚決等四天王
知是人王見知是等種種无量功德利益是
故此王應當勤出奉迎法師為一由旬至百
千由旬於說法師應生神想應作是念今日
釋迦如來正為入於我宮受我供養為我說法
我聞是法即不退轉於阿耨多羅三藐三
菩提已為得值百千万億那由他佛為已供
養過去未來現在諸佛已得畢竟三惡道苦
我今已種百千無量轉輪聖王轉輪之因已種
無邊善根種子已令無量百千万億諸衆生
等度於生死已集無量無邊福聚復當眷屬
已得擁護當令諸衰患已消滅國土無有怨
賊恭刺方怨敵不能侵陵決等四王如是人
王應作如是供養正法清淨聽受是妙經典
及恭敬供養尊重讚嘆持是經典四部之
衆亦當迴此所得福聚功德之力施與決等
及餘眷屬諸天鬼神聚集如是諸善功德現
世常得无量无邊不可思議自在之利威德
勢力成就具足能以正法擁護諸惡

世常得无量无邊不可思議自在之利威德
勢力成就具足能以正法擁護諸惡
尒時四王白佛言世尊若未來世有諸人王
作如是等恭敬正法至心聽受是妙經典及
恭敬供養尊重讚嘆持是經典四部之衆嚴
治含宅香汁灑地專心正念聽說法時我等
四王亦當在中共聽此法顧諸人王為自利
故以已所得功德少分施與我等世尊是諸
人王於說法者所生之處為我等故燒種種
香供養是經是妙香氣於一念頃即至我等
諸天宮殿其香即時變成香蓋其香微妙金
色光耀照我等宮殿宮殿宮大梵神天功德
神天堅牢地神散脂鬼神訶利鬼神大將軍二十八
部鬼神大將摩醯首羅金剛密迹摩尼跋陀
鬼神大將鬼子母與五百鬼子周迴圍繞阿
耨達龍王婆竭羅龍王如是等衆自於宮殿
各各得聞是妙香氣及見香蓋光明普照
是香蓋光明亦照一切天宮殿佛告四王是香
蓋光明非但至於四王宮殿何以故是諸人
王手擎香爐供養經時其香遍布於一念
頃遍至三千大千世界百億日月百億大海
百億須彌山百億大鐵圍山小鐵圍山大鐵圍
山王百億四天下百億四天王百億三十三天
乃至百億非想非非想天於此三千大千
世界百億三千三天一切龍鬼神等聞是妙香

乃至百億非想非非想天於此三千大千
世界百億三千三天一切龍鬼乾闥婆阿修
羅迦樓羅緊那羅摩睺羅伽宮殿空虛悉
滿種種香烟雲蓋其蓋金光赤珠宮殿如是
三千大千世界所有種種香烟香蓋皆是此經
威神力故是諸人王手擎香鑪供養經時種
種香氣不但遍此三千大千世界於一念頃
亦遍十方無量無邊恒河沙等百千萬億
諸佛世界於諸佛上虛空之中成香蓋金
色香照赤須如是諸佛世尊聞是妙香見是
香蓋及金色光於十方界恒河沙等諸佛世
尊作如是等神力變化已異口同音於說法
者稱讚善哉善哉大士決能廣宣流布如是
甚深微妙經典則為成就無量無邊不可思
議功德之聚若有聞是甚深經典所得功
德則為不少況持讀誦為他衆生開示分
別演說其義何以故善男子此金光明微妙
經典充滿充遍億那由他諸菩薩等若得聞
者即不退轉於阿耨多羅三藐三菩提今時
十方充滿充遍恒河沙等諸佛世界現在諸
佛異口同聲作如是言善男子決於來世畢
定當得坐於道場菩提樹下於三界衆尊
最勝出過一切衆生之上勤修力故受諸苦
行善能莊嚴菩提道場能壞三千大千世界
外道邪論摧伏諸魔怨賊其形覺了諸法第

衆勝出過一切衆生之上勤修力故受諸苦
行善能莊嚴菩提道場能壞三千大千世界
外道邪論摧伏諸魔怨賊其形覺了諸法第
一寂滅清淨無垢甚深無上菩提之道善男
子決已能坐金剛坐處轉於無上諸佛所讚
十二種行甚深法輪能擊無上衆大法鼓能吹
无上無妙法螺能竪無上衆勝法幢能然無
上無明法燈而無上甘露法雨能斷無量煩
惱怨結能令无量百千萬億那由他衆度於
無為岸可長大海能脫生死無際輪轉復過無
量百千萬億那由他佛

尒時四天王復白佛言世尊是金光明微妙
經典能得衆來現在種種无量功德是故人
王若得聞是微妙經典則為已於百千萬億
無量佛所種諸善根我以敬念是人王故復
見無量福德利故我等四王及餘眷屬无量
百千萬億鬼神於自宮殿見是種種香烟雲
蓋瑞應之時或當隱藏不現其身為聽法故
當至是王所止宮殿讚法之處大梵天王釋
提桓因大辯天神功德天神堅牢地神散脂
鬼神大將軍等二十八部鬼神大將摩醯首
羅金剛密迹摩尼跋陀鬼神大將鬼子母及
五百鬼子周迦國統阿修羅迦樓羅龍
王無量百千萬億那由他鬼神諸天如是等衆
為聽法故悉自隱藏不現其身至是人王所

五百鬼子周迦闍鞞阿耨達龍王婆竭羅龍
王無量百千万億那由他鬼神諸天如是等衆
為聽法故悉自隱蔽不現其身至是人王所
止宮殿講法之處世尊我等四王及餘眷屬
無量鬼神悉當同心以是人王為善知識同
共一行善相應行能為無上大法施主以甘
露味充足我等我等應當擁護是王除其衰
患令得安隱及其宮宅國土城邑諸惡災患
悉令消滅世尊若有人王於此經典心生捨離
不樂聽聞其心不欲恭敬供養尊重讀誦若
四部衆有受持讀誦讀說之者亦復不能恭
敬供養尊重讀誦我等四王及餘眷屬无量
鬼神即使不得聞此正法背甘露味失大法利
無有勢力反以威德減損天衆增長惡趣
世尊我等四王及無量鬼神捨其國土不但
我等亦有無量守護國土諸舊善神皆悉捨
去我等諸天及諸鬼神既捨離已其國當有
種種災異一切人民失其善心唯有繫縛瞋
恚鬪諍手相破壞多諸疾疫惡星現怪流星
崩落五星諸宿違失常度兩日並現日月薄
蝕白黑惡虹數出現大地震動發大音聲暴
風惡雨无日不有枯木悉皆飲雨饑凍缺多
有他方怨賊侵掠其國人民多受苦惱其
地无有可愛樂處世尊我等四王及諸眷屬
百千鬼神并守國土諸善神王離本宅

有他方怨賊侵掠其國人民多受苦惱其
地无有可愛樂處世尊我等四王及諸無量
百千鬼神并守國土諸舊善神遠離去時
生如是等无量惡事世尊若有人王欲得自
護父王國土多受安樂欲令國土一切衆生悉
皆成就具足快樂欲得摧伏一切外敵欲得
擁護一切國土欲以正法正治國土欲得除
滅衆生怖畏世尊是人王等應當尊重聽
是經典及恭敬供養讀誦受持是經典者我
等四王及无量鬼神以是法食善根因緣得服
甘露无上法味增長身力心進勇銳增益諸
天阿以故由是人王至心聽受是經故如
諸梵王說出欲論釋提桓因種種善論五通
之人神仙之論世尊梵天釋提桓因五通神
人雖有百千億那由他无量勝論是金光
明於中最勝所以者何如來說是金光明經為
衆生故為令一切闡浮提內諸人王等以正法
治為與一切衆生安樂為欲覆護一切衆
生欲令衆生无諸苦惱先有他方怨賊侵
刺所有諸惡背而不向欲令國土无有憂患
以正法教无有諍訟是故人王各於國土應
然法炬熾然正法增益天衆我等四王及
无量鬼神闡浮提內諸天善神以是因緣得
服甘露法味充足得大威德進力具足闡浮
提內安隱豐樂人民熾盛安樂其家須於未
世无量百千不可思議那由他劫常受安樂

[illegible]天善稱以是因緣得
服甘露法味充足得大威德進力具足闡浮
提內安隱豐樂人民熾盛安樂其家復於未
世无量百千不可思議那由他劫常受微妙第
一快樂復得值遇无量諸佛種諸善根然後
證成阿耨多羅三藐三菩提得如是等无
量功德悉是如來正遍知說如來過於百千
億那由他諸梵天等以大悲力故亦過无量百
千億那由他釋提桓因以善行力故是故如來
為諸衆生演說如是金光明經若聞浮提
一切衆生及人王世間出世間所作國事所
造世論皆同此經欲令衆生得安樂故釋
迦如來示現是經廣宣流布世尊以是因緣
故是諸人王應當畢定聽受供養恭敬尊
重讚嘆是經亦時佛復告四天王汝等四王及
餘眷屬无量百千那由他鬼神是諸人王若
能至心聽是經典供養恭敬尊重讚嘆決著
四王正應擁護滅其衰患而與安樂若有人
能廣宣流布如是妙典於人天中大作佛事
能大利益无量衆生如是之人汝等四王必
當擁護令他緣而得擾亂令心淨受於
快樂續復當得廣宣是經令時四天王即從
坐起偏袒右肩右膝着地長跪合掌於世尊
前以偈讚曰

佛月清淨滿足莊嚴　佛日暉曜　敬千光明
如來面目　寂上明淨　盡白无垢　如蓮華根

功德无量　猶如大海　智淵无邊　法水具足
百千三昧　无有欲減　足下平滿　千輻相現
足指網鰐　猶如鵝王
光明晃曜　如寶山王　微妙清淨　如練真金
所有福德　不可思議　佛功德山　我今敬礼
佛真法身　猶如虛空　應物現形　如水中月
无有邊等　如來如化　是故我今　稽首佛月

今時世尊以偈答曰

此金光明　諸經之王　甚深寂勝　為无有上
十力世尊　之所宣說　汝等四王　應當勤護
以是因緣　是深妙典　能與衆生　無量快樂
為諸衆生　安樂利益　故久流布　於閻浮提
能滅三千　大千世界　所有惡趣　無量諸苦
閻浮提內　諸人王等　心生慈愍　正法治世
若能流布　此妙經典　則令其上　安隱豐熟
所有衆生　悉受快樂　若有人王　欲愛己身
及其國土　欲令豐盛　應當至心　淨潔洗浴
往法會所　聽受是典　是經能作　所有善事
摧伏一切　內外怨敵　復能除滅　無量怖畏
是諸經王　能與一切　無量衆生　安隱快樂
譬如寶樹　在人家中　悉能出生　一切珍寶
是妙經典　亦復如是　悉能出生　諸王功德
如清冷水　除諸渴乏　是妙經典　能與如是

是諸經王能與一切無量衆生安隱快樂
辟如寶樹在人家中悉能出生一切珍寶
是妙經典亦復如是悉能出生諸王功德
如清冷水能除渴之是妙經典亦復如是
能除諸王功德渴之
辟如珠寶異物篋器悉在手隨意所用
是金光明隨意能與諸王法寶
是金光明微妙經典常為諸天恭敬供養
亦為護世四天大王威神勢力之所護持
十方諸佛常念是經若有演說稱讚善哉
亦有百千无量鬼神從十方來擁護是人
若有得聞是經經典心生歡喜踊躍无量
閻浮提內无量大衆皆悉歡喜集聽是法
聽是經典具識威德增益天衆精氣勇力
今時四天王聞是偈已白佛言世尊我從昔
來未曾得聞如是微妙甚深滅之法我聞是
已心生悲喜流淚橫流舉身戰動支體悚解
復得无量不可思議具足妙樂以天雨陀羅
華摩訶雨陀羅華供養奉散於如來上作
如是等供養佛已復白佛言世尊我等四王各
各自有五百鬼神常當隨逐是說法者而為
守護

金光明經大辯神品第七

今時大辯神白佛言世尊是說法者我當益
其樂說辯才令其所說森羅次第善得大
智若是經中有失文字句義遺錯我能令是
說法比丘次第還得能與憶持令不忘失若有
衆生於百千佛所種諸善根是說法者為
是等故於閻浮提廣宣流布是妙經典令不
斷絕復令无量无邊衆生得聞是經當令是
等悉得猛利不可思議大智惠聚不可稱量
福德之報善解无量種種方便善能辯暢一
切諸論善知世間種種伎術能出生死得不
退轉必定疾得阿耨多羅三藐三菩提

金光明經功德天品第八

今時功德天白佛言世尊是說法者我當隨
之所須之物衣服飲食卧具醫藥及餘資
生供給是人無所乏少令心安樂晝夜歡樂
亦念思惟是經章句分別深義若有衆生於
百千佛所種諸善根是說法者為是等故
於閻浮提廣宣流布是妙經典令不斷絕是
諸衆生聽是經已於未來世无量百千那由他
劫常在天上人中受樂值遇諸佛速成阿耨
多羅三藐三菩提三惡道苦悉皆亡餘世尊
我已於過去寶華功德海流精金山照明如來
應供正遍知明行足善逝世間解无上士調
御丈夫天人師佛世尊所種善根是故我今
隨所念方隨所願方隨所至方令无量百
千衆生受諸快樂若衣服飲食資生之具

*

於丈夫天人師佛世尊所種善根是故我今
隨所念方隨所欲方隨所至方令充量百
千衆生受諸快樂著衣服飲食資生之具金
銀七寶真珠琉璃珊瑚虎魄璧玉珂具悉充
足若有人能稱金光明微妙經典為我供養
諸佛世尊三稱我名燒香供養供養佛已
別以香華種種美味供施於我灑散諸方
當知是人即能聚集資財寶物以是因緣
增長地味地神諸天悉得歡喜所種穀米手
莖枝葉菓實滋茂樹神歡喜出生充量種種
諸物我時慈念諸衆生故多與資生所須之
物世尊於此北方毗沙門王有城名曰向反雪陀
其城有國名德華光於是國中有家勝國名
曰金幢七寶嚴妙此即是我常心住處若有欲
得財寶增長是人當於自所住處應淨掃灑
洗浴其身著鮮白衣妙香塗身為我至心三
稱彼佛寶華琉璃世尊名号礼拜供養燒香
散華亦當三稱金光明經至誠發願別以香
華種種美味供施於我散灑諸方亦時當
說如是章句

波利富樓那遮利　三雪陀達舍　反
摩訶毗訶羅伽帝　三雪陀毗陀那伽帝
摩訶迦梨波帝　波婆　私
薩婆　三　雪陀　脩鉢梨　富　隸
阿夜那達摩帝　摩訶毗鼓　畢帝
摩訶私勒鼓僧祇帝　驅帝陀三傳祇帝

摩訶迦梨波帝　波婆　私
薩婆　三　雪陀　脩鉢梨　富　隸
阿夜那達摩帝　摩訶毗鼓　畢帝
摩訶私勒鼓僧祇帝　驅帝陀三傳祇帝
三雪陀　阿　地　阿夜　婆　羅　反
是灌頂章句畢定吉祥真實不虛等行衆
生及中善根應當受持讀誦通利七日七夜
受持八戒朝暮淨心香華供養十方諸佛常
為己身及諸衆生迴向具足阿耨多羅三藐
三菩提作是誓願令我所求皆得吉祥自於所
居房舍屋宅淨潔掃除若自住處若阿蘭
若處以香泥塗地燒微妙香散淨妙坐具種種
華香布散其地以待於我我於余時如一念
頃入其堂宅即坐其座從此日夜令此居家
若村邑若僧坊若露處充所之少若錢若金
若珠寶若牛羊若穀米一切所須即得其
具悉受快樂若能以己所作善根家藤之力迴
與我者我當終身不違其人於所住處至心
讓念隨其所求令得成就應當至心礼如是
等諸佛世尊其名曰寶勝如來光明如來金百光明聚藏
明王相如來金炎光明如來金華炎光相如來大焰
如來金山寶蓋如來金華炎光相如來
如來寶相如來亦應敬礼信相菩薩金光明
菩薩金藏菩薩常悲菩薩法上菩薩亦應
敬礼東方阿閦如來南方寶相如來西方无
量壽佛北方微妙聲佛

如來寶相如來亦應敬礼信稱菩薩金光明
菩薩金藏菩薩常悲菩薩法上菩薩亦應
敬礼東方阿閦如來南方寶相如來西方无
量壽佛北方微妙聲佛

金光明經堅牢地神品第九

尒時世尊是金光明經若
尒時地神堅牢白佛言世尊是經典所流布
現在世若未來世在在處處若城邑聚落若
山澤空處若王宮宅世尊隨是經典所流布
處是地尒中數師子座令說法者坐其座上
廣演宣說是妙經典我當在中常作宿衛隱
蔽其身於法座下頂戴其足我聞法已得服
甘露无上法味增益身力而此大地深十六
万八千由旬從金剛際至海地上悉得衆味
增長具足豐壤肥濃過於今日以是之故闍
浮提內藥草樹木根莖枝葉華葉滋茂美
色香味皆悉具足衆生食已增長壽命色力
辯安六情諸根具足通利威德顏貌端嚴
殊特成就如是種種等已所作事業多得成辦
有大勢力精勤勇猛是故世尊閦浮提內安
隱豐樂人民熾盛一切衆生多受快樂應心適
意隨其所樂是諸衆生得是威德大勢力已
能供養是金光明經及恭敬供養受持經者
四部之衆我於尒時當往其所爲諸衆生受
快樂故請說法者廣令宣布如是妙典何以
故世尊是金光明若廣說時我及眷屬所得
功德倍過於常增長勇力心進勇銳世尊我

堅固深信三寶令時佛告地神堅牢若有衆
生乃至聞是金光明經一句之義人中命終隨
意往生三十三天地神若有衆生為欲供養
是經典故莊嚴屋宅乃至張懸一幡一蓋
或以一表欲界六天已有自然七寶宮殿是
人命終即往生彼地神於諸七寶宮殿之中
各各自然有七天女共相娛樂日夜常受不可
思議微妙快樂令時地神白佛言世尊以是
因緣說法比丘堅法產時我常晝夜衛護
不離隱蔽其形在其產下頂戴其足世尊若
有衆生於百千佛所種諸善根是說法者為
是等故於閻浮提廣宣流布是妙經典不令
斷絕是諸衆生聽是經已未來世中充量百
千那由他劫於天上人中常受快樂值遇諸
佛疾成阿耨多羅三藐三菩提三惡道苦
悉斷無餘

金光明經卷第二

▼北一三七五號（崑三十一）金光明經第二卷四天王啓第六至堅牢地神品第九

難若有比丘比丘尼受持是經我等四王當
共勸請令是比丘以我力故疾往彼所國邑郡縣
廣宣流布是令流通供養經典令如是等種
種百千衆苦之事悉皆盡滅世尊如諸國王所
有臣民是持經者若至其國是王應當往
迎禮敬而聽受如是微妙經典聞已歡喜須當
生念恭敬是人世尊我等四王須當垂心擁
護是王及國人民悉除衰患令得安隱世尊
若有比丘比丘尼優婆塞優婆夷受持是經
若諸人王有能供給施其所安我等四王亦當能
令是王及國人民一切安隱其世尊若
有四衆受持讀誦是妙經典若諸人王有能
供養恭敬尊重讚歎我等四王亦當須令
如是人王於諸王中常得第一供養恭敬尊
重讚歎亦令諸王飲上義藥稱讚其善令
時世尊讚歎護世四天王等善哉善哉汝
等四王過去以曾供養恭敬尊重讚歎無量
百千万億諸佛所種善根說於心法備行心
法以法治世為人天主汝等今日長夜利益於
諸衆生行大悲心施與衆生一切樂具能遮
諸惡惡與諸善以是義故若有人王能供養
恭敬此金光明微妙經典汝等心應如是護念
滅其苦惱與其安樂汝等四王及諸眷屬无
量无邊百千鬼神若能護念如是經典者

*

滅其苦惱與其安樂汝等四王及諸眷屬无
量无邊百千鬼神若能護念如是經典者
即是護持去來現在諸佛正法汝等四王及
餘天衆百千鬼神與阿脩羅共鬪時汝
等諸天常得勝利汝等若能護念是經典者
能調伏一切諸苦所謂悉賦飢饉疫疫若四部
衆有能受持讀誦此經汝等亦應慰心令
護為除衰惱施與安樂尒時四王須白佛言
世尊是金光明微妙經典於未來世所在流
布若國王城邑郡縣村落處所至處若諸國
王以天律治世須能恭敬至心聽受是妙經典并
供養衆僧時時得聞如是微妙經典聞已即
得增益身力心進勇銳其諸威德是故我等
及无量鬼神常當隱形隨是經典所流布處
而作擁護令无留難亦當護念聽是經典諸國
王等及其人民除其患難悉令安隱他方怨
賊亦使退散若有人王聽是經時諸國怨
敵興如是念當具四兵擁護國王世尊以是
經典威神力故令諸敵更有異心為作留
難於其境界起諸暴惡疫病尒時怨
敵起如是等諸惡事已備具四兵發向是國
現往討罰我等尒時當與眷屬无量无邊
百千鬼神隱蔽其形為作護助令彼怨敵自
然退散起諸師悚種種留難彼國其衆尚不

異產不自高大除去自在離諸教逸諂下目
畢除去憍慢心念聽受如是妙曲於說法者
生世尊想須於宮內若妃嬪女眷屬生慈心
和顏與語勸以種種供養之具供養法師是
王今時既勸化已即生无量歡喜樂心懷悅
豫倍須自爾不生疲倦多作利益於說法者
倍生恭敬
今時佛告四天王今時人王應著白淨鮮潔之
衣種種瓔珞齊整莊嚴執持素白微妙上
蓋服飾客儀不失常則躬出奉迎說法之人
何以故是王如是隨其舉足步步之中即是
供養值遇百千億那由他諸佛世尊須臾得超
越如是等劫生死之難須於來世今時翻中常
得封受轉輪王位隨其步步亦得如是現世功
德不可思議自在之力常得寶勝微妙七寶
人天宮殿在在生處增益壽命言語辯了人
所信用无所畏忌有大名稱常為人天之所來
敬天上人中受上妙樂得大勢力具足威德身
色微妙端正第一常值諸佛遇善知識成就具
足无量福聚設等四王如是人王見如是等種
種无量功德利益是故此王應當躬出奉迎
法師若一由旬於說法師應生佛想應作是念
今日釋迦如來正知入於我宮受我供養慈我
說法我聞是法師即不退轉於阿耨多羅三藐
三菩提已為得值百千万億那由他佛為已供

說法我聞是法師即不退轉於阿耨多羅三藐
三菩提已為得值百千万億那由他佛為已供
養過去未來現在諸佛已得畢竟三惡道
若我今已種百千无量轉輪聖王釋梵之因已
種无邊善根種子已今无量百千万億諸衆
生等度於生死已集无量无邊福聚後宮眷
屬已得離諸宮宅諸衰惱已消滅圓王无
有怨賊疫病他方怨敵不能侵沒等四王如是
人王應作如是供養正法清淨聽受是妙經典
及恭敬供養尊重讚歎持是經典四部之衆
亦當迴此所得寶勝功德之分施與汝等及
餘眷屬諸天鬼神聚集如是諸善功德現世
常得无量无邊不可思議自在之利威德勢
力成就具足能以正法摧伏諸惡
今時四天王白佛言世尊若未來世有諸人王
作如是等恭敬正法至心聽受是妙經典及恭
敬供養尊重讚歎持是經典四部之衆嚴治
舍宅香汁灑地專心正念說是法時我等四王
亦當在中共聽此法顧諸人王為自利故以已
所得功德少分施與我等世尊是諸人王於說法
者所生之處為我等故燒種種香供養是經
是妙香氣於一念頃即至我等諸天宮殿其香
即時變成香蓋其香微妙金色晃曜照我
等宮殿梵宮大梵神天功德神天堅牢地
神散脂鬼神宰大將軍二十八部鬼神大將摩

耶明夢所香蓋其香微妙金色晃曜照我
等宮殿宮殿大梵神天功德神天堅牢地
神散脂鬼神東大將軍二十八部鬼神大將摩
醯首羅金剛密迹摩尼跋陀鬼神大將鬼子
母與五百鬼子圍繞阿修羅王毘那夜迦
羅龍王如是等衆自於宮殿各各得聞是妙
香氣及見香蓋光明普照是香蓋光明亦
照一切諸天宮殿佛告四王是香蓋光明非
但至汝四王宮殿何以故是諸人王手執香爐
供養經時其香遍布於一念頃徧至三千大
千世界百億日月百億大海百億須彌山百億
大鐵圍山小鐵圍山及諸山王百億四天下百
億四天王百億三十三天乃至百億非想非非想
天於此三千大千世界百億三十三天一切龍鬼乾
闥婆阿修羅迦樓羅緊那羅摩睺羅伽宮
殿虛空悉滿種種香烟雲蓋其蓋金光亦
照宮殿如是三千大千世界所有種種香烟
香蓋皆是此經威力故是諸人王手執香
爐供養經時種種香氣不但遍此三千大千世
界於一念頃亦遍十方光量光邊恒河沙等百
千萬億諸佛世尊於諸佛所虛空之中成就
香蓋金色普照亦復如是諸佛世尊聞是妙
香見是香蓋及金色光於十方界恒河沙等
諸佛世尊作如是等神力變化已異口同音於
說法者稱讚善哉善哉大士汝等廣宣流布

*

在見是香蓋及金色光於十方界恒河沙等
諸佛世尊作如是等神力變化已異口同音於
說法者稱讚善哉善哉大士汝等廣宣流布
如是甚深微妙經典則為成就光量光邊不
可思議功德之聚若有聞是甚深經典所得
功德則為不少況持讀誦為他衆生開示分
別演說其義何以故善男子此金光明微妙
經典光量光邊億那由他諸菩薩等若得聞
者即不退轉於阿耨多羅三藐三菩提今時
十方光量光邊恒河沙等諸佛世界現在諸佛
異口同音作如是言善男子汝於來世畢定當
得坐於道場菩提樹下於三界中最尊最勝
出過一切衆生之上勤修方故受諸苦行善能
莊嚴菩提道場能踐三千大千世界外道邪論
摧伏諸魔悉斷異形覺了諸法業一味滅清淨
光照甚深光上菩提之道善男子汝已能生金
剛坐處轉於光上諸佛所讚十二種行甚深法輪能
擊光上最大法鼓能吹光上微妙法螺能竪
光上最勝法幢能然光上微明法炬能雨光上
甘露法雨能斷光量煩惱悉能令光量百千
萬億那由他衆度於光岸可畏大海能脫生
死光際輪轉須臾光量百千萬億那由他佛
尒時四天王復白佛言世尊是金光明微妙經
典能得未來現在種種光量功德是故人王若
得聞是微妙經典則為已於百千萬億光量佛

典能得未來現在種種无量功德是故人王若
得聞是微妙經典則為已於百千万億无量佛
所種諸善根我以教念是人王故復見无量
福德利故我等四王及餘眷屬无量百千万
億鬼神於自宮殿見是種種香烟雲蓋瑞應
之時或當隱藏不現其身為聽法故當至是
王所至宮殿講法之處大梵天王釋提桓因大
辯天神切德天神堅牢地神散脂鬼神大將
軍等二十八部鬼神大將摩醯首羅金剛密
迹摩尼跋陀鬼神大將鬼子母及五百鬼子
閻浮鬼鏡阿耨達龍王婆竭羅龍王无量
百千万億那由他鬼神諸天如是等衆為聽法
故悉自隱藏不現其身至是人王所止宮殿
講法之處世尊我等四王及餘眷屬无量鬼
神悉當同心以是人王為善知識同共一行善相
應行能為无上大法施王以甘露味充足我等
應當擁護是王除其衰患令得安隱及其宮
宅國土城邑諸惡災怪悉令消滅世尊若有人
王於此經典心生捨離不樂聽聞其心不敬衆
僧供養尊重讚歎若四部衆有受持讀誦
讚說之者亦復不能恭敬供養尊重讚歎
我等四王及餘眷屬无量鬼神即便不得聞
此正法皆甘露味失大法利无有勢力及以
威德減損天衆增長惡趣世尊我等四王及
无量鬼神捨其國土不但我等亦有无量等輩

*

捨其四王及餘眷屬无量鬼神即便不得聞
此正法皆甘露味失大法利无有勢力及以
威德減損天衆增長惡趣世尊我等四王及
无量鬼神捨其國土不但我等亦有无量等輩
國土諸舊善神皆悉捨去我等諸天及諸鬼
神既捨離已其國當有種種災異一切人民失
其善心唯有繫縛瞋恚鬪諍不相破壞多諸
疾疫彗星現怪流星墮落五星諸宿異失常度
晦日現月晦蝕日黑惡虹數數出現大地
震動發大音聲暴風惡雨无日不有殺害勇
貴飢饉凍餓多有他方惡賊侵掠其國人民
多受苦惱其地无有可受樂處世尊我等
四王及諸无量百千鬼神并守國土諸舊善
神悉離去時王如是等无量惡事世尊若有
人王欲得自護父王國土多受安樂欲令國王一切
衆生悉皆成就其心快樂欲得摧伏一切外敵
欲得擁護一切國土欲以正法正治國土欲得除
滅衆生怖畏世尊是人王等應當畢定聽是
經典及恭敬供養讀誦受持是經典者我
等四王及无量鬼神以是法食善根因緣得服
甘露无上法味增長身力心進勇健增益諸
天何以故由是人王至心聽受是經典故如諸菩
薩說出欲論釋提桓因種種善論五道之人神
仙之論世尊梵天釋提桓因五通神人雖有百
千億那由他无量廣論是金光明於中最勝
所以者何如來說是金光明經為衆生故為令

付二書寫其有天神提桓因及諸神人雖有百
千億那由他光量勝論是金光明經為衆生故為令
所以者何如來說是金光明經為衆生故為令
一切國王提內諸人王等以正法治為一與一切
衆生安樂慈愍憐愛護一切衆生欲令衆生光
諸苦惱光有他方怨賊逆來侵擾其國土
不得安隱豐樂人民熾盛安樂其
是故人王各於國土應然法燈然正法燈然正法增益
天衆我等四王及光量鬼神國浮提內諸天善
神以是因緣得服甘露法味光色得大威德
力具足國浮提內安隱豐樂人民熾盛安樂其
愛須於來世光量百千不可思議那由他劫
常受微妙第一快樂須值遇光量諸佛種諸
善根然後說成阿耨多羅三藐三菩提得如
是等光量功德是如來正遍知說是如來過
於百千億那由他諸梵天等以大悲力故示過
量百千那由他釋提桓因以若行力故是故如
來為諸衆生演說如是金光明經若國浮提
一切衆生及諸人王世間出世所作國土所處世
論皆因此經欲令衆生得安樂故釋如來示
現是經廣宣流布世尊以是因緣故是諸人王
應當畢意聽受供養恭敬尊重讚歎是經
令時佛須吉四天王汝等四王及餘眷屬光量
百千那由他鬼神是諸人王若能至心聽是經
典供養恭敬尊重讚歎汝等四王正應擁護
滅其衰患而興安樂若有人王

令時佛須吉四天王汝等四王及餘眷屬光量
百千那由他鬼神是諸人王若能至心聽是經
典供養恭敬尊重讚歎汝等四王正應擁護
滅其衰患而興安樂若有人王欲憂已身
布如是妙典於人天中作大佛事能大利益
光量衆生如是之人汝等四王必當擁護令他緣
付囑乱令心靡靜憂怖快樂續須當得度
是經令時四天王即從坐起偏袒右肩右
膝著地長跪合掌於世尊前以偈讚曰
佛月清淨滿已無穢佛日晨曜數千光明
如來面目衆上明淨遠白光耀如蓮華根
功德光量猶如大海智慧光明法水具足
百千三昧光有殊減已下平滿千輻相現
已拍銅鈴猶如鵝王光明晃曜如寶山王
微妙清淨如練真金所有福德不可思議
佛功德山我今敬礼佛真法身猶如虛空
應物現形如水中月光有障身如夢如化
是故我今稽首佛月令時世尊以偈答曰
此金光明諸經之王甚深衆藏光有王
十力世尊之所宣說汝等四王應當勤護
以是因緣是深妙典能與衆生光量快樂
為諸衆生安樂利益故久流布於閻浮提
能滅三千大千世界所有惡趣光量諸苦
閻浮提內諸人王等心生慈悲正法治世
若能流布此妙經典則令其上安隱豐熟
所有衆生悉受快樂若有人王欲憂已身

能滅三千大千世界所有惡趣 无量諸苦
閻浮提內 諸人王等 心生慈悲 正法治世
若能流布 此妙經典 則令其土 安隱豐熟
所有衆生 悉受快樂 若有人王 欲憂已身
及其國土 欲令豐盛 應當至心 淨潔洗浴
往法會所 聽受是典 是經能作 所有善事
權伏一切 內外惡敵 須能除滅 无量怖畏
是諸經王 能與一切 无量衆生 安隱快樂
譬如寶樹 在人家中 悉能出生 一切珍寶
是妙經典 亦復如是 悉能出生 諸王功德
如清冷水 能除渴乏 是妙經典 亦復如是
能除諸王 功德渴乏 譬如珍寶 異物莫器
悉在手中 隨意所用 是金光明 亦復如是
隨意能與 諸王法寶 是金光明 微妙經典
常為諸天 恭敬供養 亦悉護世 四天大王
威神勢力 之所護持 十方諸佛 常念是經
若有演說 稱讚善哉 亦有百千 无量神鬼
從十方來 擁護是人 若有得聞 是妙經典
心生歡喜 踊躍无量 閻浮提內 无量大衆
皆悉歡喜 集聽是法 聽是經故 具諸威德
增益天衆 精氣身力
尒時四天王聞是偈已 白佛言世尊 我從昔
來未曾得聞如是微妙 斯滅之法 我聞是已
心生悲喜 淚流 衆生 以天鐵圍羅
須得无量不可思議 具足樂 以天鐵圍羅
華摩訶曼陀羅華供養 奉散於如來上作
如是等供養佛已 復白佛言世尊 我等四
王各各自有五百鬼神 常當隨逐是說法
者而為守護
金光明經大辯神品第七
尒時大辯神白佛言世尊是說法者 我當
益其樂說辯才令其所說 無礙次第善得大
智若是經中有失文字句義違錯 我能令是說
法比丘次第還得能與憶持令不忘失若有衆
生於百千佛所種善根是說法者為是等故
於閻浮提廣宣流布是妙經典令不斷絕復令
无量无邊衆生得聞是經當令是等悉得
無利不可思議大智慧聚不可稱量福德之報善
能无量種種方便善能辯論一切諸論善知世
間種種伎術能出生死得不退轉必定疾得
阿耨多羅三藐三菩提
金光明經功德天品第八
尒時功德天白佛言世尊說法者我當隨之所
須之物衣服飲食卧具醫藥及餘資生供
給是人无所乏少令心安住晝夜歡樂心念
思惟是經章句分別義若有衆生於百千
佛所種諸善根是說法者為是等故於閻浮
提廣宣流布是妙經典令不斷絕是諸衆生

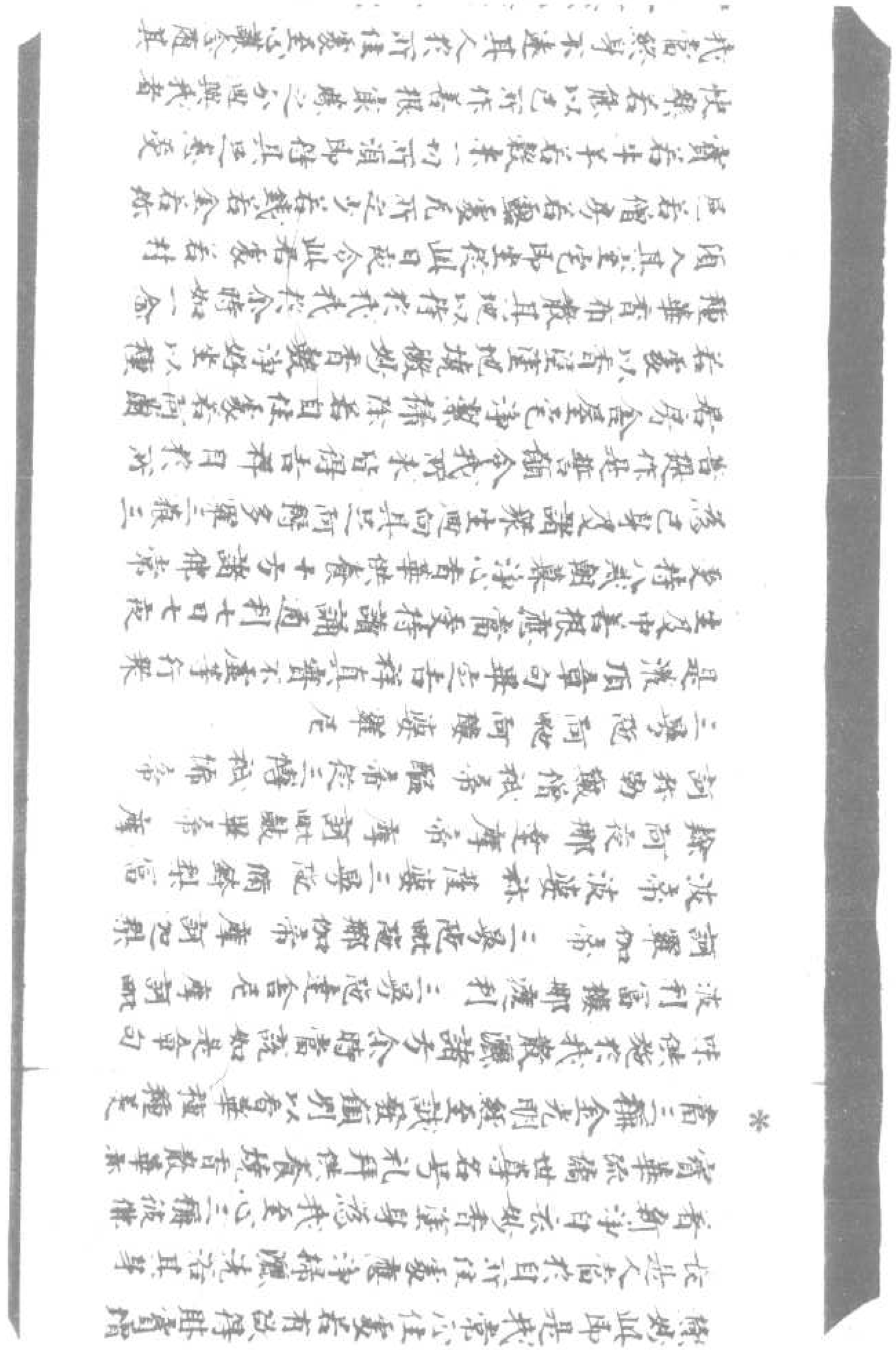

愛美半半若鬱樹一切所須隨時得具足無受
快樂若能以己所作善根家薦之分與我者
我當然身不遠其人於所住處至心讀念隨其
所須令得成就應當至心礼如是等諸佛世尊
其名曰寶勝如來光垢燈寶光明王相如來
金炎光明如來金百光明照藏如來金山
寶蓋如來金華炎光相如來大炬如來寶
相如來亦應敬礼信相菩薩金光明菩薩金
藏菩薩常悲菩薩法上菩薩亦應敬礼東
方阿閦如來南方寶相如來西方无量壽佛北
方微妙聲佛

金光明堅牢地神品第九

尒時地神堅牢白佛言世尊金光明若現在
世若未來世在在處處若城邑聚落若山澤
空處若王宮宅世尊隨是經典所流布處
是地分中數師子座令說法者坐其座上廣
演宣說是經典我當在中常作護衛隱蔽
其身於法座下頂戴其足我聞法已得服甘
露无上法味增益身力而此大地深十六万八
千由旬從金剛際至海地上悉得衆味增長
具足豐饒肥潤過於今日以是之故願將提
內藥草樹木根莖枝葉華果滋茂美色香
味皆悉具足衆生食已增長壽命色力辯安
六情諸根具足遠利威德顏貌端嚴殊特成
就如是種種等已所作事業多得成辦有大

叶皆悉具足衆生食已增長壽命色力辯安
六情諸根具足遠利威德顏貌端嚴殊特成
就如是種種等已所作事業多得成辦有大
勢力精進勇猛是故世尊閻浮提內安隱豐
樂人民熾盛一切衆生多受快樂應心適意隨
其所樂是諸衆生得是威德大勢力已能
供養是金光明經及恭敬供養受持經者四
部之衆我於尒時當往其所慈諸衆生受快
樂故請說法者廣令宣布如是妙典何以故
世尊是金光明若廣說時我及眷屬所得功
德倍過於常增長身力心遠勇銳世尊我
服甘露无上味已閻浮提地廣七千由旬
豐壤倍常世尊如此大地衆生所依悉能增
長一切所須物已令諸衆生隨意所用受於
快樂種種飲食衣服卧具宮殿屋宅樹木林
叢河池泉井如是等物周徧於地悉皆具足是
故世尊是諸衆生為知我恩應作是念我當
畢志聽受是經供養恭敬尊重讚歎作是念
已即從住處若城邑聚落舍宅空地往法會
所聽受是經聽受已還其所心各廣相慶
作如是言我等今者聞此甚深无上妙法已
為獲利不可思議切德之聚值遇无量无邊
諸佛三惡道報已得解脫於未來世常生天
人上人中受樂是諸衆生各於住處若為他
人演說是經若說一偈一品一緣若讀誦數一偈
乃至一句及稱是經乎題名字

[illegible]上人中受樂是諸衆生各於住處若悉他
人演說是經若說一偈一品一緣若復稱歎一佛
菩薩一四句偈乃至一句及稱是經手、應名字
世尊隨是所住之處其地具足豐壤肥濃過
於餘地凡是國地所生之物悉得增長滋茂廣大
悉令衆生受於快樂多饒財寶好行惠施心
常堅固深信三寶尒時佛告地神堅牢若有
衆生乃至聞是金光明經一句之義人中命終
隨意往生三十三天地神若有衆生為欲供
養是經典故疎嚴屋宅乃至張懸一幡一蓋或
以一衣敷界六天已有自然七寶宮殿是人
命終即往生彼地神於諸七寶宮殿之中各各
自然有七天女共相娛樂日夜常受不可思議
微妙快樂尒時地神白佛言世尊以是因緣說
法比丘坐法座時我常晝夜衛護不離隱蔽
其形在其坐下頂戴其足世尊若有衆生於百
千佛所種諸善根是說法者為是等故於
閻浮提廣宣流布是妙經典不令斷絶是諸
衆生聽是經已未來世中无量百千鄉由
他劫於天上人中常受快樂值遇諸佛疾
成阿耨多羅三藐三菩提三惡道苦悉斷
无餘

金光明經卷第二

法比丘坐法座時我常晝夜衛護不離隱蔽
其形在其坐下頂戴其足世尊若有衆生於百
千佛所種諸善根是說法者為是等故於
閻浮提廣宣流布是妙經典不令斷絶是諸
衆生聽是經已未來世中无量百千鄉由
他劫於天上人中常受快樂值遇諸佛疾
成阿耨多羅三藐三菩提三惡道苦悉斷
无餘

金光明經卷第二

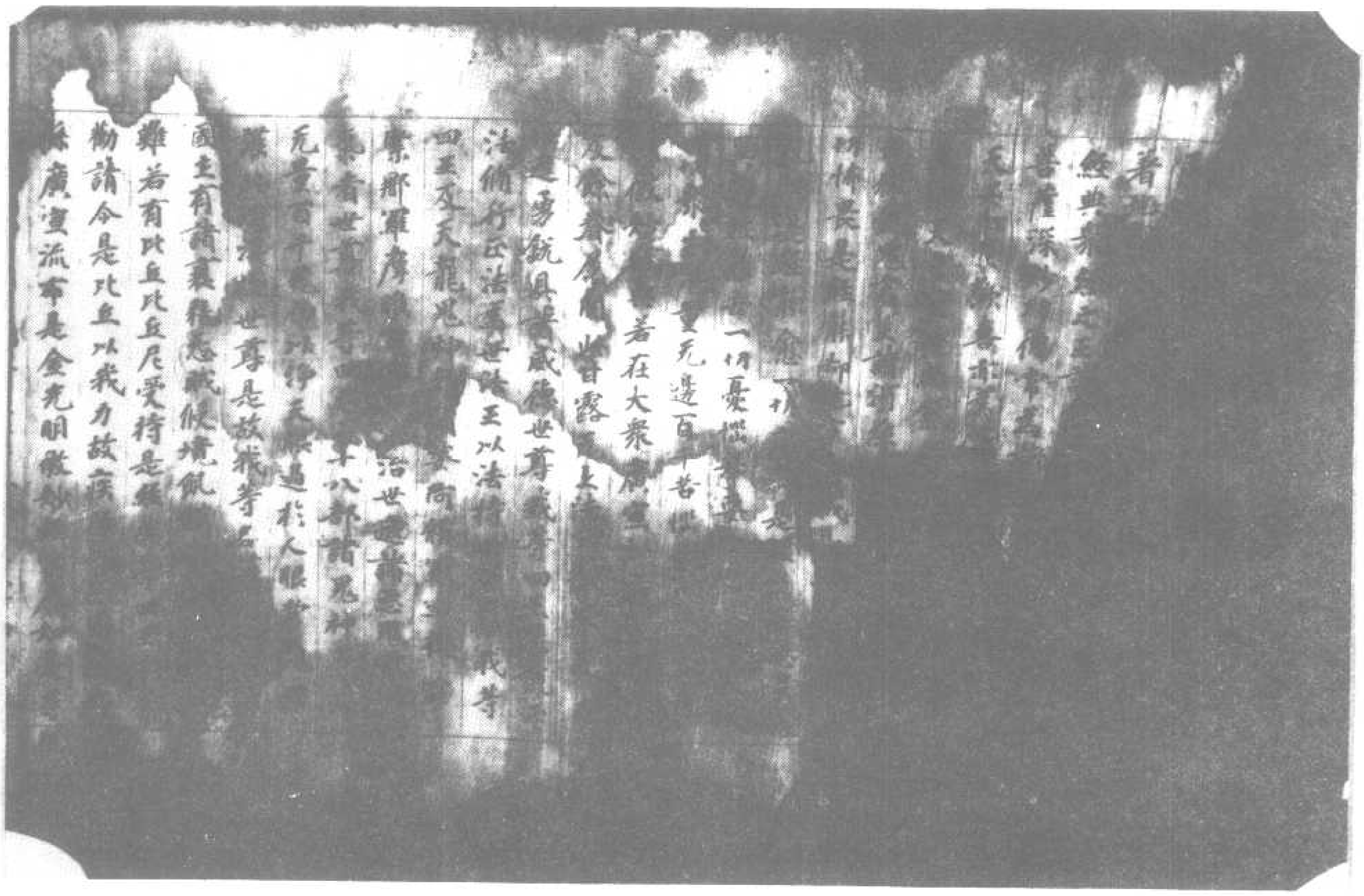

北一三七六號（秋四十四）金光明經第二卷四天王品第六至堅牢地神品第九

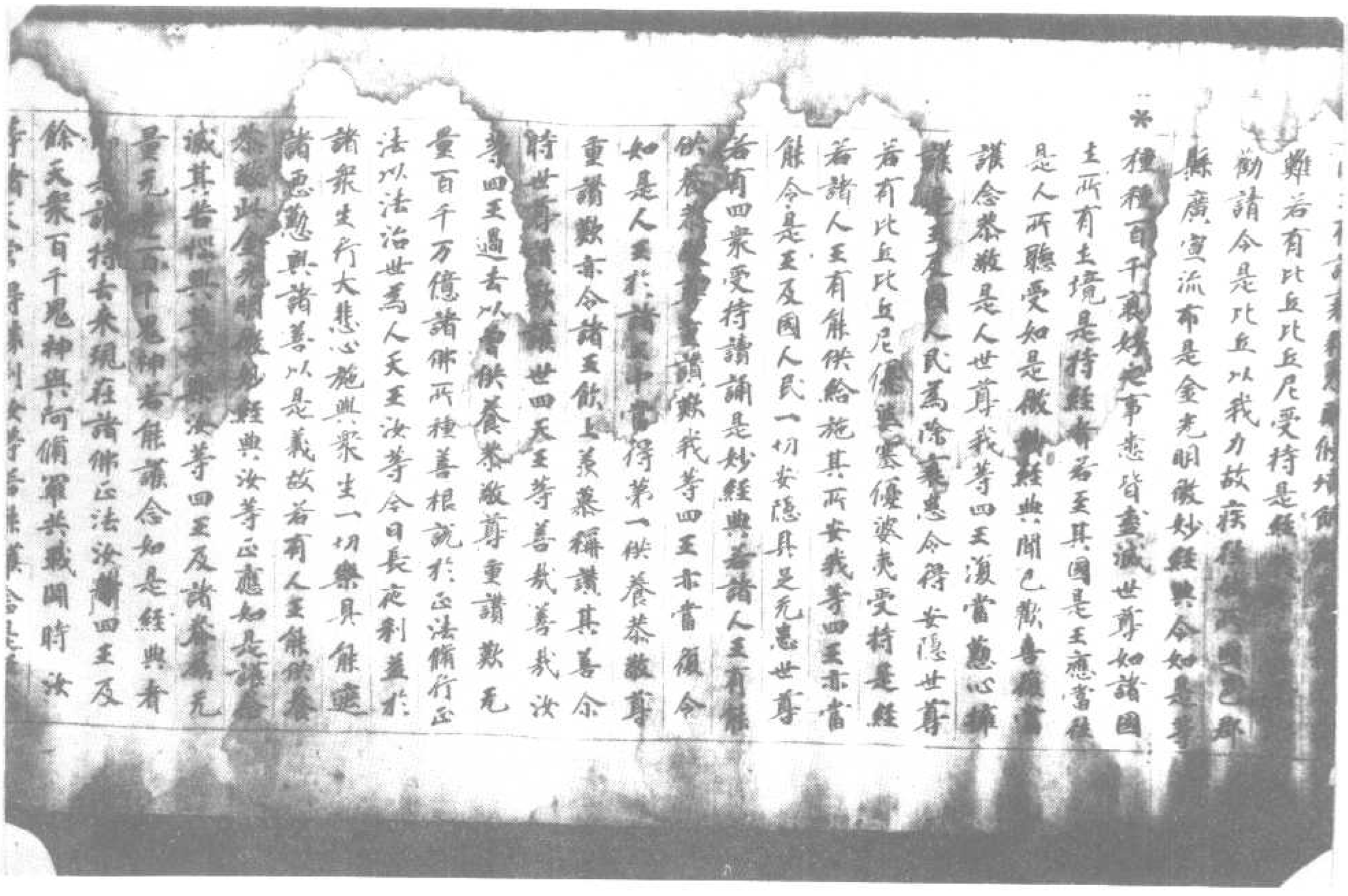

難若有比丘比丘尼受持是經典令如是等
勸請令是比丘以我力故疾得安隱具足無患世尊
縣廣宣流布是金光明微妙經典令如是等
種種百千萬億諸佛所種善根說於正法備行正
法以法治世為人天王汝等今日長夜利益於
諸衆生行大悲心施與衆生一切樂具能速
諸惡趣與諸善以是義故若有人王能供養
恭敬此金光明微妙經典汝等正應如是法令
誠其善根與汝等四王及諸眷屬無
量無邊百千鬼神若能讀誦如是經典者
以持去來現在諸佛正法汝等四王及
餘天衆百千鬼神與阿修羅共戰鬪時汝

即是諸持去來現在諸佛正法汝等四王及
餘天衆百千鬼神與阿脩羅共戰鬪時汝
等諸天常得勝利汝等若能讃念是經恭敬供
養讀誦受持讀誦此經汝等亦應慈心守
護爲除衰惱施與安樂尒時四王復白佛言世
尊是金光明微妙經典於未來世所在流布
若國土城邑聚落村落隨所至處若諸國王
以天律治世復能恭敬至心聽受是妙經典
并復尊重供養供給持是經典四部之衆以是
因緣我等時時得聞如是微妙經典聞已即
得增益身力心進勇銳具諸威德是故我等
及无量鬼神常當隱形隨是經典所流布處
而作擁護令无留難亦當讃念聽是經典諸
國王等及其人民除其惡難悉令安隱他方惡
賊亦使退散若有人王聽是經時諸國惡賊
興如是念當具四兵壞彼國土世尊以是經
典威神力故尒時諸賊更有異惡爲作留難
於其境界起諸衰惱災異疫病尒時惡賊
起如是等諸惡事已倚具四兵發向是國
規欲討罰我等尒時當與眷屬无量无
百千鬼神隱蔽其形爲作護助令彼惡賊自
然退散起諸怖懼種種留難彼國兵衆尚不
能到況復當能有所破壞

尒時佛讃四天王等善哉善哉汝等四王乃
能擁護我百千億那由他劫所可備集諸善
根

尒時佛讃四天王等善哉善哉汝等四王乃
能擁護我百千億那由他劫所可備集諸善根
軍三藏三善提及諸人王受持是經恭敬供
養者爲消衰患令其安樂復能擁護宮殿
舍宅城邑村落國土遠塵乃至惡賊悉令退
散滅其衰惱令得安樂亦令一切閻浮提內天
龍諸王光明諸王衰惱之事四王當知此閻
浮提八万四千城邑聚落八万四千諸人王等
各於其國娛樂快樂各各於國而得自在於
自在所有錢財珠寶各各自足不相假奪如
其宿世所備集業受報不生惡心貪求他國各
各自生利益之心生於慈心安樂之心不諍訟
心不破壞心无瞋恨心无楚撻心各於其生自生
愛樂上下和親猶如水乳心相愛念增諸善根
以是因緣故此閻浮提安隱豐樂人民熾盛大
地沃壤陰陽和調時不愆序日月星宿不失常
度風雨隨時无諸災横人民豐饒自足於財心
无貪惜亦无嫉妬等行十善其人壽終多生
天上天宮无滿諸益天衆若未來世有諸人
王聽是經典及供養恭敬受持是經四部之
衆是王則爲安樂利益汝等四王及餘眷屬无
量百千諸鬼神等何以故汝等四王若得時時
聞是經典則爲已得正法之水服甘露味增益
身力心進勇銳具諸威德是諸人王若能至
心聽受是典則爲已能供養於我若供養我
則是供養過去未來現在諸佛則得无量不可
思議功德之聚以是因緣是諸人王應得擁護

心聽受是典則爲已能供養於我若供養我
則是供養過去未來現在諸佛則得无量不可
思議功德之聚以是因緣是諸人王應得擁護
及右妃婇女中宮眷屬諸王子等亦應得護
衰惱消滅快樂熾盛宮殿堂宇妻隱清淨无
諸災變護宅之神增長威德亦受无量歡
喜快樂是諸國土所有人民悉受種種五欲
之樂一切惡事悉皆消滅

尒時四天王白佛言世尊未來之世若有人王
欲得護身及右妃婇女諸王子等宮殿屋宅
得第一護身所王領衆爲殊勝具不思議王者
功德欲得攝取无量福聚國土无有他方怨賊
无諸憂惱及諸苦事世尊如是人王不應放
逸散亂其心應生恭敬謙下之心應生莊嚴
第一微妙寶勝宮宅種種香汁持用灑地散
種種華敷大法坐師子之座無以无量珍琦異
物而爲校飾張施種種无數微妙憧幡寶蓋當
淨洗浴以香塗身著新淨衣瓔珞自嚴坐小
界座不自高大除去自在離諸放逸謙下自
卑除去憍慢正念聽受如是妙典於說法者
生世尊想復於宮內右妃婇女眷屬生慈哀心
和顏與語勸以種種供養之具供養法師是
王尒時既勸化已即生无量歡喜樂心懷悅
豫倍復自勵不生疲倦多作利益於說法者
倍生恭敬

尒時佛告四天王尒時人王應著白淨鮮潔之
衣種種瓔珞齋戒莊嚴執持素白微妙上
蓋服飾容儀不失常則躬出奉迎說法之人
何以故是王如是隨其舉足步步之中即是
供養值遇百千億那由他諸佛世尊復得超
越如是等劫生死之難復於未世尒時劫中
常得封受轉輪王位隨其步步亦得如是現
世功德不可思議自在之力常得衆勝無妙七
寶人天宮殿莊嚴之家增益壽命言語辯了人
所信用无所畏忌有大名稱常爲人天之所恭
敬天上人中受上妙樂得大勢力具足威德身
色微妙端正第一常值諸佛遇善知識成就具
足无量福聚次等四王如是人王見如是等
種種无量功德利益是故此王應當躬出奉迎
法師若一由旬於說法師應生佛想應作是念
今日釋迦如來正知入於我宮受我供養爲我
說法我聞是法　即不退轉於阿耨多羅三
藐三菩提已爲得值百千万億那由他佛爲已供
養過去未來現在諸佛已得畢竟三惡道苦
我今已種百千无量轉輪聖王釋梵之因種
无邊善根種子已令无量百千万億諸衆生
等度於生死已集无量无邊福聚復宮眷
屬已得擁護宮宅諸衰悉已消滅國王无有
怨賊侵刹他方怨敵不能侵掠次等四王如是
人王應作如是供養正法清淨聽受是妙經典

[illegible]

眷屬得安隱已尊重稱讚宮殿

惡賊纏刺他方惡鬼不能侵[illegible]汝等四王知是

人王應作如是供養正法清淨聽受是妙經典

及恭敬供養尊重讚歎持是經典四部之衆

亦當迴此所得家勝功德之分施與汝等及

餘眷屬諸天鬼神乘象如是諸善功德現世

常得无量无邊不可思議自在之利威德勢

力威光具足能以正法推伏諸惡

令時四天王白佛言世尊若未來世有諸人王

作如是等恭敬正法至心聽受是妙經典及恭

敬供養尊重讚歎持是經典而部之衆嚴治

舍宅香汁灑地專心正念說是法時我等四王

亦當在中共聽此法願諸人王為自利故以已

所得功德少分施與我等世尊是諸人王於說

法者所坐之處為我等故燒種種香供養是經

是妙香氣於一念頃即至我等諸天宮殿其

香即時變成香蓋其香微妙金色晃曜照

我等宮殿宮殿大辯神天功德天堅牢地

神散脂鬼神家大將軍二十八部鬼神大將彥

醯首羅金剛密迹摩尼跋陀鬼神大將鬼子

母與五百鬼子周迴圍繞阿耨達龍王娑竭羅

龍王如是等衆自於宮殿各各得聞是妙香

氣及見香蓋光明普照是香蓋光明亦照

一切諸天宮殿佛告四王是香蓋光明非

但至汝四王宮殿何以故是諸人王子燒香爐

一切諸天宮殿佛告四王是香蓋光明非

但至汝四王宮殿何以故是諸人王子燒香爐

供養經時其香遍布於一念頃遍至三千大

千世界百億日月百億大海百億須彌山百億

大鐵圍山小鐵圍山及諸山王百億四天下百億

四天王百億三十三天乃至百億非想非非想

天於此三千大千世界百億三十三天一切羅鬼

乾闥婆阿修羅迦樓羅緊那羅摩睺羅伽

宮殿虛空悉滿種種香烟雲蓋其蓋金光

亦照宮殿如是三千大千世界所有種種香烟

香蓋皆是此經威力故是諸人王子燒香

爐供養經時種種香氣不但遍此三千大

千世界於一念頃亦遍十方无量无邊恒河沙

等百千萬億諸佛世界於諸佛所虛空之中亦成

香蓋金色普照亦復如是諸佛世尊聞是妙

香見是香蓋及金色光於十方界恒河沙等

諸佛世尊作如是等神力變化已四同音於

說法者稱讚善哉善哉大士汝等廣宣流布

如是甚深微妙經典則為成就无量无邊不

可思議功德之聚若有聞是甚深經典所得

功德則為不少況持讀誦為他衆生開示分

別演說其義何以故善男子此金光明微妙

經典无量无邊億那由他諸菩薩等若聞得

者即不退轉於阿耨多羅三藐三菩提令時

十方无量无邊恒河沙等諸佛世界現在諸佛

異口同音作如是言善男子汝於來世畢定當

者即不退轉於阿耨多羅三藐三菩提尒時
十方无量无邊恒河沙等諸佛世界現在諸佛
異口同音作如是言善男子汝於來世果定當
得坐於道場菩提樹下於三界中最尊最勝
出過一切衆生之上慈悲力故受諸苦行善能
莊嚴菩提道場能壞三千大千世界外道邪
論摧伏諸魔悉賊異形覺了諸法第一寂滅清
淨无垢甚深无上菩提之道善男子汝已能坐金
剛坐處轉於无上諸佛所讚十二種行甚深法
輪能擊无上最大法鼓能吹无上無妙法螺能
竪无上最勝法幢能然无上無明法炬能雨无
上甘露法雨能斷无量煩惱悉結能令无量百
千万億那由他衆度於无岸可畏大海能脫生
死无際轉輪復過无量百千万億那由他佛
尒時四天王復白佛言世尊是金光明微妙經
典能得未來現在種種无量功德是故人王若
得聞是微妙經典則為已於百千万億无量佛
所種諸善根我以敬念是人王故復見无量
福德利故我等四王及餘眷屬无量百千万
億鬼神於自宮殿見是種種香烟雲蓋瑞應
之時或當隱蔽不現其身為聽法故當至是
王所至宮殿講法之處大梵天王釋提桓因大
辯天神功德天神堅牢地神散脂鬼神大將軍
等二十八部鬼神大將摩睺羅伽罪金剛密迹
摩尼跋陀鬼神大將鬼子母及五百鬼子周
迴圍繞訶摩達龍王婆竭羅龍王无量百

難天神功德天神堅牢地神散脂鬼神大將軍
等二十八部鬼神大將摩睺羅伽罪金剛密迹
摩尼跋陀鬼神大將鬼子母及五百鬼子周
迴圍繞訶摩達龍王婆竭羅龍王无量百
千万億那由他鬼神諸天如是等衆為聽法
故悉自隱蔽不現其身至是人王所至宮殿
講法之處世尊我等四王及餘眷屬无量鬼
神悉當同心以是人王為善知識同共一行善相
應行能為无上大法施主以甘露味充足我等
應當擁護是王除其衰患令得安隱及其宮
宅國土城邑諸惡災患悉令消滅世尊若有人
王於此經典心生捨離不樂聽聞其心不欲恭
敬供養尊重讚歎若四部衆有受持讀誦
講說之者亦復不能恭敬供養尊重讚歎我
等四王及餘眷屬无量鬼神即便不得聞此
正法皆甘露味失大法利无有勢力及以威
德減損天衆增長惡趣世尊我等四王及无
量鬼神捨其國土不但我等亦有无量守護
國土諸善神皆悉捨去我等諸天及諸鬼
神既捨離已其國當有種種災異一切人民失
其善心唯有纏縛瞋恚鬪諍牙相破壞多諸
疾疫彗星現怪流星墮落五星諸宿遷失常
度兩日並現日月傳蝕白黑惡虹數數出現大地
震動發大音聲暴風惡雨无日不有髮赤多
貴飢饉凍餓多有他方惡賊侵掠其國人民多
受苦惱其地无有可愛樂處世尊我等四王

如秀面目 常上明淨 齒白无垢 如蓮華根
功德无量 猶如大海 智樹无邊 法水具足
百千三昧 无有缺減 足下平滿 千輻相現
足指網縵 猶如鵝王 光明晃曜 如寶山王
微妙清淨 如鍊真金 所有福德 不可思議
佛功德山 我今敬礼 佛真法身 猶如虛空
應物現形 如水中月 无有障导 如炎如化
是故我今 稽首佛月 尒時世尊 以偈答曰
此金光明 諸經之王 甚深審勝 為无有上
十力世尊 之所宣說 汝等四王 應當勤護
以是因緣 是深妙典 能與衆生 无量快樂
為諸衆生 安樂利益 故久流布 於閻浮提
能滅三千 大千世界 所有惡趣 无量諸苦
閻浮提內 諸人王等 心生慈悲 正法治世
若能流布 此妙經典 則令其上 安隱豐熟
所有衆生 悉受快樂 若有人王 欲愛己身
及其國土 欲令豐盛 應當至心 淨潔洗浴
往法會所 聽受是典 是經能作 所有善事
摧伏一切 內外怨敵 須能除滅 无量怖畏
是諸經王 能與一切 无量衆生 安隱快樂
譬如寶樹 在人家中 悉能出生 一切珍寶
是妙經典 亦復如是 悉能出生 諸王功德
如清冷水 能除渴乏 是妙經典 亦復如是
能除諸王 功德渴乏 譬如珍寶 異物篋器
悉在于手 隨意所用 是金光明 亦復如是
隨意能與 諸王法寶 是金光明 微妙經典

能除諸王 功德渴乏 譬如珍寶 異物篋器
悉在于手 隨意所用 是金光明 亦復如是
隨意能與 諸王法寶 是金光明 微妙經典
常為諸天 恭敬供養 亦為護世 四天大王
威神勢力 之所護持 十方諸佛 常念是經
若有演說 稱讚善哉 亦有百千 无量神鬼
從十方來 擁護是人 若有得聞 是妙經典
心生歡喜 踊躍无量 閻浮提內 无量大衆
皆悉歡喜 集聽是法 聽是經故 具諸功德
增益天衆 精氣身力

尒時四天王聞是偈已白佛言世尊我從昔來未曾得聞如是微妙寂滅之法我聞是已心生悲喜涕淚橫流舉身戰動支節怡解復得无量不可思議具足妙樂以天曼陀羅華摩訶曼陀羅華供養奉散於如來上作如是等供養佛已復白佛言世尊我等四王各各自有五百鬼神當隨逐是說法者而為守護

金光明經大辯神品第七

尒時大辯神白佛言世尊是說法者我當益其樂說辯才令其所說莊嚴次第善得大智若是經中有失文字句義違錯我能令是說法比丘次第還得能與總持令不忘失若有衆生於百千佛所種善根是說法者為是等故於閻浮提廣宣流布是妙經典令不斷絕復令无量无邊衆生得聞是經當令是等悉得

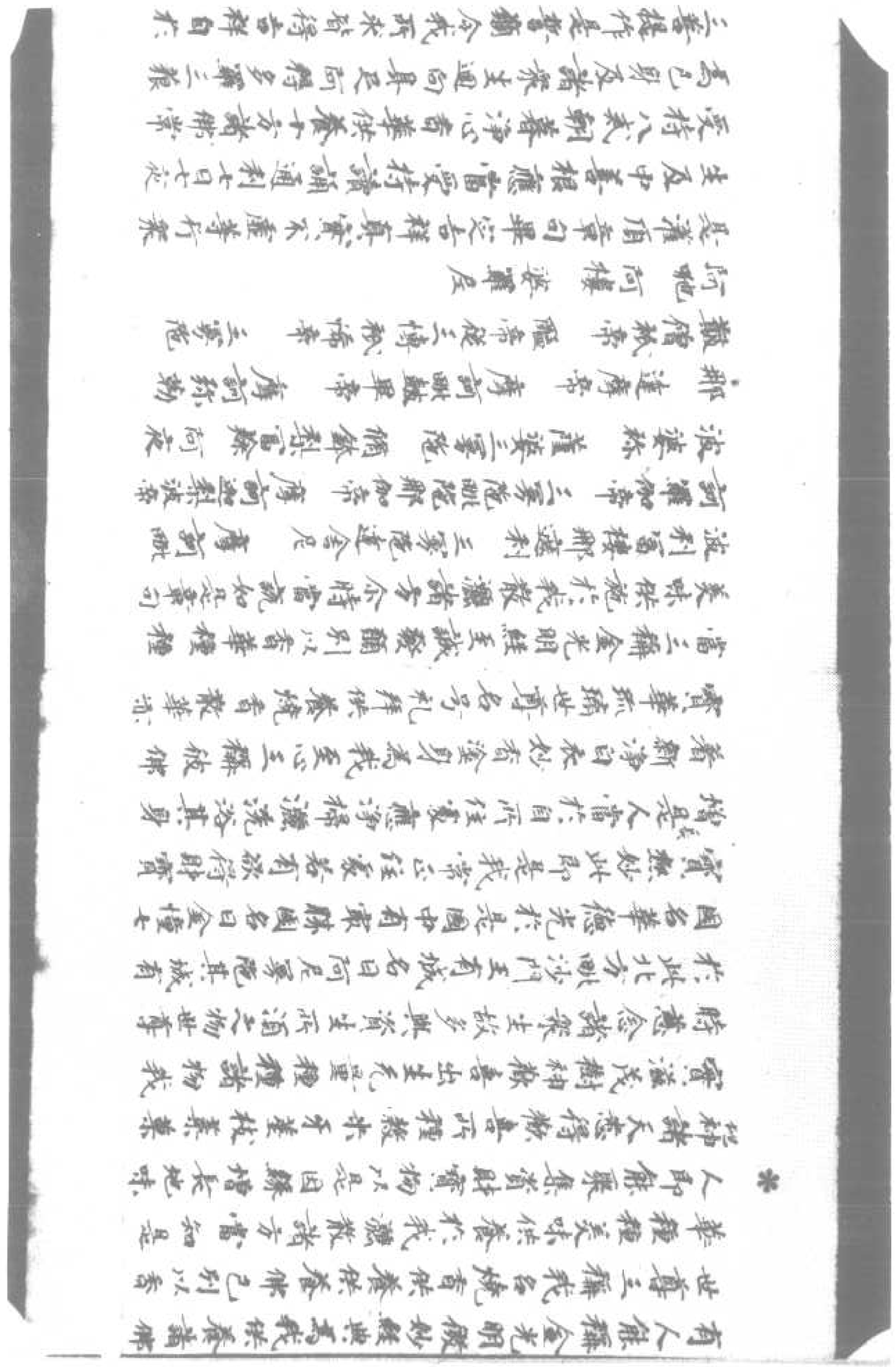

為己身及諸衆生迴向具足而得多羅三藐
三菩提作是誓願令我所求皆得吉祥自於
所居房舍屋宅淨潔掃除若自住處若阿蘭
若處以香塗塗地燒微妙香數淨好坐以種
種華香布散其地以待於我我於余時如一
念頃入其堂宅即坐從此日夜令此居處若
村邑若僧房若露處光所至必若錢若金若
珠寶若牛羊若穀米一切所須即得具足悉
受使樂若能以己所作善根家勝之分迴為我
者我當終身不遠其人於所住處至心讀念
隨其所須令得成就應當至心礼如是等諸
佛世尊其名曰寶勝如來光垢燈寶光明王相
如來金炎光明如來金百光明照藏如來金
山寶蓋如來金華炎光相如來火炬如來寶
相如來示應敬礼信相菩薩金光明菩薩金
藏菩薩常悲菩薩法上菩薩示應敬礼東
方阿閦如來南方寶相如來西方无量壽佛
北方微妙聲佛

金光明經陀羅尼地神品第九

余時地神陀羅尼白佛言世尊金光明若現在
世若未來世在在處處若城邑聚落若山澤
空處若王宮宅世尊隨是經典所流布處
是地分中教師子座令說法者坐其座上廣
演宣說是妙經典我當在中常作宣衛隱蔽
其身於法座下頂戴其足我聞法已得服甘

露无上法味增益身力而此大地深十六万八
千由旬從金剛際至海地上悉得衆味增長
具足豐壤肌膚過於今日以是之故閻浮提
內藥草樹木根莖枝葉華葉滋茂美色香
味皆悉具足衆生余已增長壽命色力安樂
六情諸根具足通利威德顏貌端嚴殊特威
勢如是種種等已所作事業多得成辦有大
勢力精進勇猛是故世尊閻浮提內安隱豐
樂人民熾盛一切衆生多受快樂應心適意隨
其所樂是諸衆生得是威德大勢力已能供
養是金光明經及恭敬供養受持經者四
部之衆我於余時當往其所為諸衆生受快
樂故請說法者廣令宣布如是妙典何以故
世尊是金光明若廣說時我及眷屬所得功
德倍過於常增長身力心進勇銳世尊我服
甘露无上味已閻浮提地縱廣七千由旬豐壤
倍常世尊如此大地衆生所依悉能增長一
切所須物已令諸衆生隨意所用受於快樂
種種飲食衣服卧具宮殿屋宅樹木林苑
河池泉井如是等物因依於地悉皆具足是
故世尊是諸衆生為知我恩應作是念我當
畢定聽受是經供養恭敬尊重讚歎作是念
已即從住處若城邑聚落舍宅空地生善會

故世尊是諸衆生為知我恩應作是念我當
畢之聽受是經供養恭敬尊重讚歎作是念
已即從住處若城邑聚落舍宅空地往法會
所聽受是經即聽受已還其所心各應相應
作如是言我等今者聞此甚深无上妙法已
為稱歎不可思議功德之聚值遇无量无邊
諸佛三惡道報已得解脫於未來世常生天
上人中受樂是諸衆生各於住處若為他人
演說是經若說一喻一品一偈若頌稱歎一佛
菩薩一四句偈乃至一句及稱是經乎題名
字世尊隨是所住之處其地具足豐壤肥濃
過於餘地凡是地所生之物悉得增長滋茂廣
大悉令衆生受於快樂多饒財寶好行惠施心
常堅固深信三寶尒時佛告地神堅牢若有
衆生乃至聞是金光明一句之義人中命終隨
意往生三十三天地神若有衆生為欲供養
是經典故莊嚴屋宅乃至張懸一幡一蓋或
以一衣欲界六天已有自然七寶宮殿是人命
終即生彼往地神於諸七寶宮殿之中各各自
然有七天女共相娛樂日夜常受不可思議微
妙快樂尒時地神白佛言世尊以是因緣說法
凡在坐法座時我常晝夜衛護不離隱蔽
其形在其坐下頂戴其足世尊若有衆生
於百千佛所種諸善根是說法者為是等
故於閻浮提廣宣流布是妙經典不令斷絕
是故衆生聽是經已未來世中无量百千那
由他劫於天上人中常受快樂值遇諸佛疾
成阿耨多羅三藐三菩提三惡道苦悉斷
无餘

金光明經卷第二

北一三七七號（闕六十七）金光明經第二卷四天王品第六至堅牢地神品第九

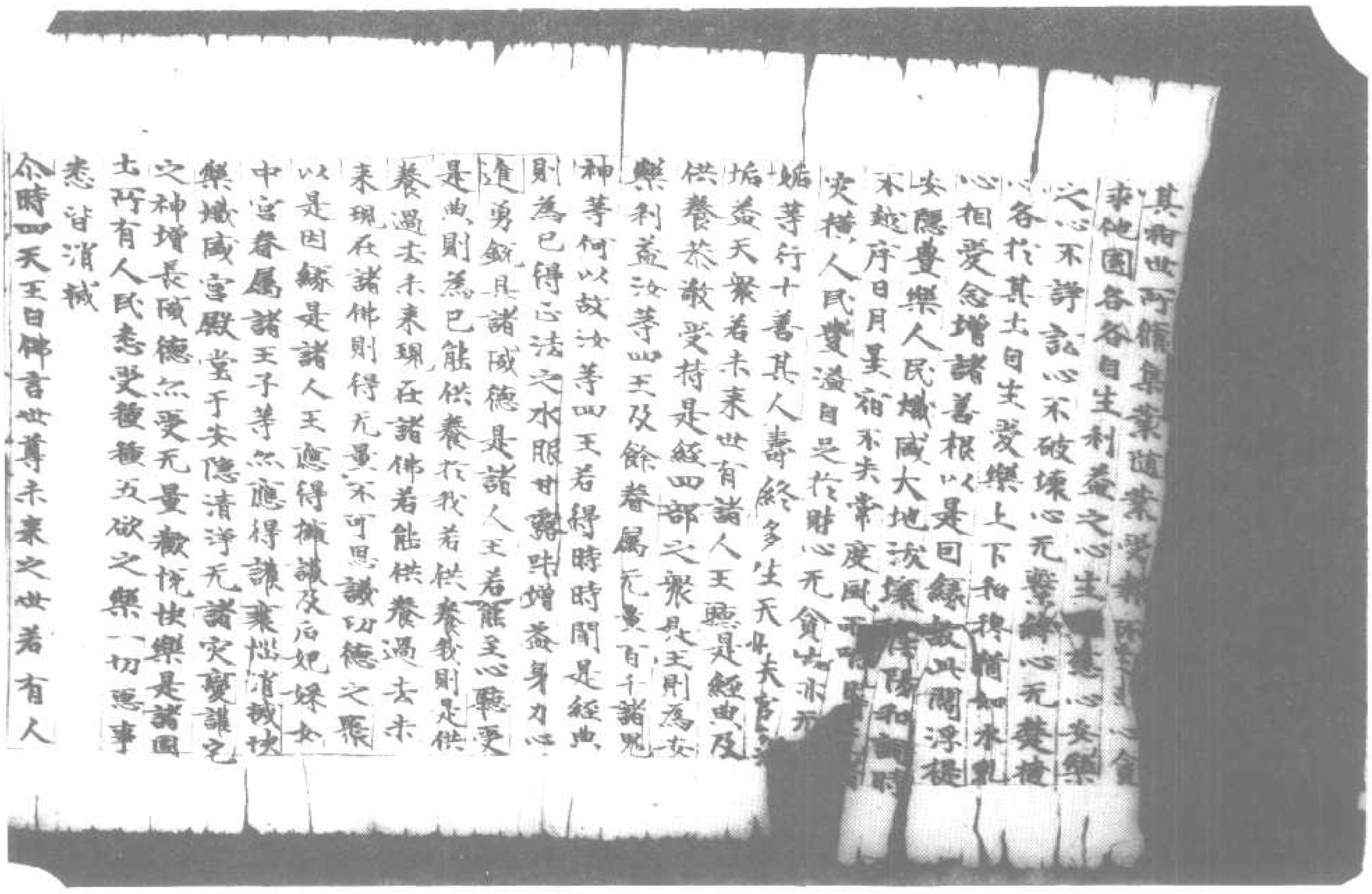

其相世所稱集業隨業受報所受之身各
來他國各各自生利益之心生慈心安樂
之心不諍訟心不破壞心无弊惡心无熱惱
各於其土自生愛樂上下和穆猶如水乳
心相愛念增諸善根以是因緣故此閻浮提
安隱豐樂人民熾盛大地沃壤[illegible]陽和調時
不越序日月星宿不失常度風雨時節[illegible]
安穩人民豐溢自足於財心无貪吝亦无
嫉等行十善其人壽終多生天界夫富多
垢益天衆若未來世有諸人王聽是經典及
供養恭敬受持是經四部之衆及王則為安
樂利益汝等四王及餘眷屬无量百千諸鬼
神等何以故汝等四王若得時時聞是經典
則為已得正法之水眼甘露味增益身力心
食勇銳且諸國德是諸人王若能至心聽受
是典則為已能供養於我若供養我則是供
養過去未來現在諸佛若能供養過去未
來現在諸佛則得无量不可思議功德之聚
以是因緣是諸人王應得攝護及后妃妹女
中宮眷屬諸王子等亦應得離諸惱患[illegible]
樂熾盛宮殿堂宇安隱清淨无諸災變諸宅
之神增長威德亦受无量歡悅快樂是諸國
土所有人民悉受種種反欲之樂一切惡事
悉皆消滅

尒時四天王白佛言世尊未來之世若有人

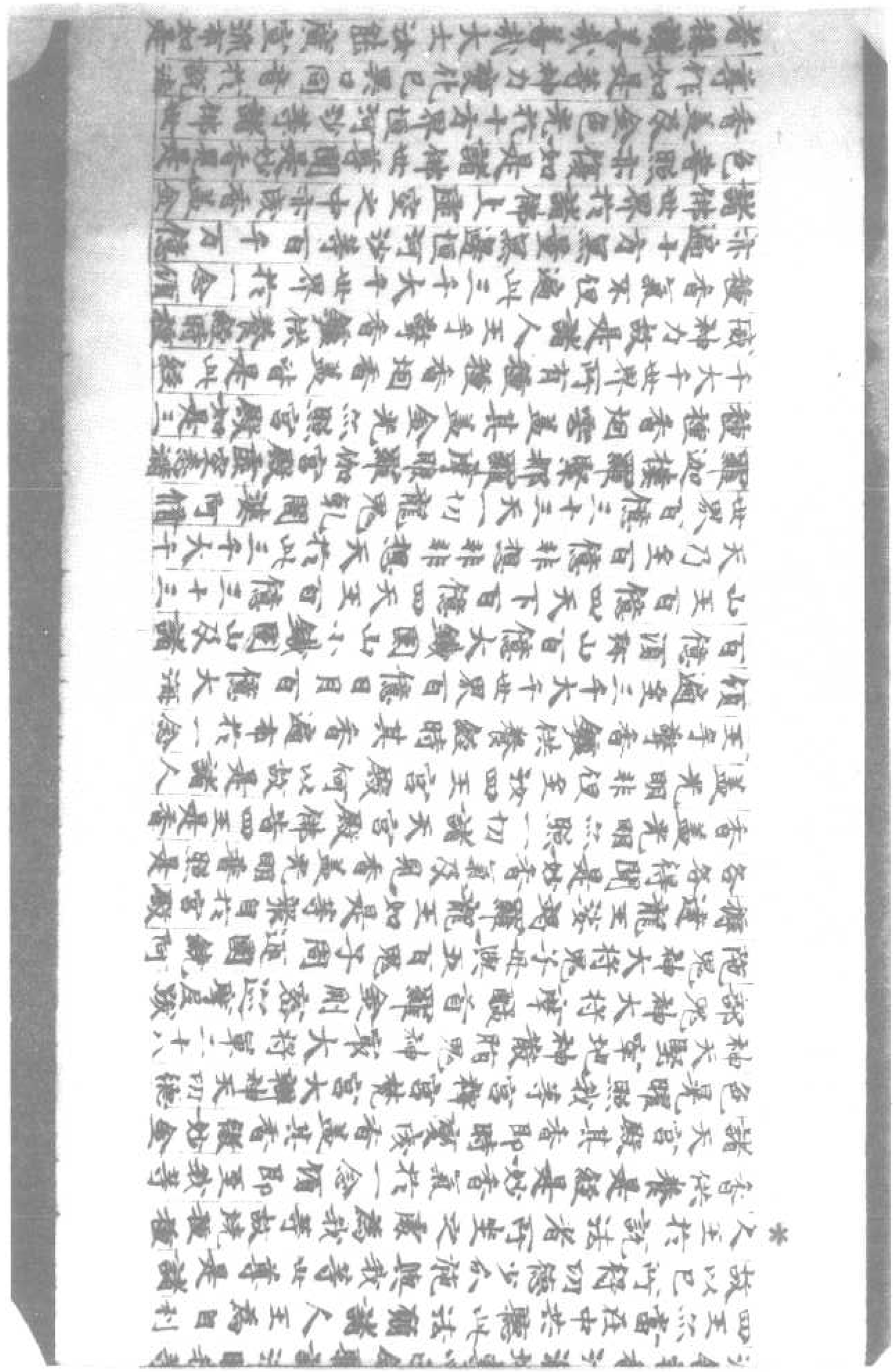

者稱讚善哉善哉大士汝能廣宣流布如是
甚深微妙經典則為成就無量無邊不可
思議功德之聚若有聞是甚深經典所得
功德則為不少況持讀誦為他衆生開示分
別演說其義何以故善男子此金光明微妙
經典無量無邊億那由他諸菩薩等若得聞
者即不退轉於阿耨多羅三藐三菩提今時
十方無量無邊恒河沙等諸佛世界現在諸
佛異口同聲作如是言善男子汝於來世畢
定當得坐於道場菩提樹下於三界中最尊
最勝出過一切衆生之上勤修力故受諸苦
行善能莊嚴菩提道場能壞三千大千世界
外道耶論摧伏諸魔怨賊異形覺了諸法慕
一切智清淨無垢甚深無上菩提之道善男
子汝已能生金剛堅慶轉於無上諸佛所讚十
二種行甚深法輪能聲無上最大法鼓能吹
無上摩訶妙法螺能竪無上最勝法幢能然無
上燈明法炬能雨無上甘露法雨能斬無量煩惱
怨賊能令無量百千萬億那由他衆度於無岸
可畏大海能脫生死無際輪轉復過無量百
千萬億那由他佛

今時四天王復白佛言世尊是金光明微妙
經典能得未來現在種種無量功德是故人
王若得聞是微妙經典則為已於百千萬億
無量佛所種諸善根我以敬念是人王故復
見無量福德利故我等四王及餘眷屬无量
百千萬億鬼神於自宮殿見是微妙清淨

惠闘諍互相破壞多諸疾疫彗星現怪流星
崩落五星諸宿違失常度雨日並現日月博
蝕日黑惡虹數數出現大地震動發大音聲
暴風惡雨无日不有數來勇貴飢饉凍餓
多有他方怨賊侵掠其國人民多受苦惱其
地无有可愛樂豪世尊我等四王及諸无
量百千鬼神并守園主諸舊善神遠離去時
生如是等无量惡事世尊若有人王欲得自
護父王國土多受安樂欲令國土一切衆生悉
皆成就具足快樂欲得摧伏一切外敵欲得
擁護一切國土欲以正法治國土欲得除滅
衆生怖畏世尊是人王等應當畢定聽是
經典及恭敬供養讀誦受持是經典者我等
四王及无量鬼神以是法食善根因緣得服
甘露无上法味增長身力心進勇銳增益諸
天何以故由是人王至心聽受是經典故如
諸梵王說出欲論釋提桓因種種善論互通
之人神仙之論世尊梵天釋提桓因互通神
人雖有百千億那由他无量勝論是金光明
於中最勝所以者何如來說是金光明經為
衆生故為令一切閻浮提內諸人王等以正
法治為興一切衆生安樂為欲受護一切衆
生故令衆生无諸苦惱无有他方怨賊侵掠
所有諸惡皆悉不聞欲令國土无諸憂惱以
正法教无有諍訟是故人王各於國土應
然法炬熾然正法增益天衆我等四王及
无量鬼神聞浮提內諸天善神以是因緣得
服甘露法味充足得大威德進力具足聞浮

切諸諂善知世間種種技術能出生死種種
退轉必定疾得阿耨多羅三藐三菩提

金光明經功德天品第八

尒時功德天白佛言世尊是說法者我當隨
之所須之物衣服飲食卧具醫藥及餘資
生供給是人無所乏少令心安住晝夜歡樂
所念思惟是經章句分別深義若有衆生於
百千佛所種諸善根是說法者為是等故
於閻浮提廣宣流布是妙經典令不斷絶是
諸衆生聽是經已於未來世无量百千那由他
劫常在天上人中受樂值遇諸佛速成阿耨多
羅三藐三菩提三惡道苦悉畢无餘世尊我
已於過去寶華功德淵琉璃金山照明如來
應供正遍知明行足善逝世間解无上士調
御丈夫天人師佛世尊所種善根是故我今
隨所念方隨所視方隨所至方令无量百千
衆生受諸快樂若衣服飲食資生之具金銀
七寶真珠琉璃珊瑚虎魄璧玉珂貝悉无所
乏若有人能轉金光明微妙經典為我供養
諸佛世尊三稱我名燒香供養供養佛已
別以香華種種美味供施於我漱散諸方
當知是人即能聚集資財寶物以是因緣增
長地味地神諸天悉得歡喜所種穀米芽葉
枝葉華實滋茂樹神歡喜出生无量種種諸
物我時慈念諸衆生故多與資生所須之物
世尊於此北方毗沙門王有城名曰阿屋景陁其
城有國名德華光於是國中有寂勝園名曰
金幢七寶嚴妙此即是我常心住處若有欲
尋時寶增長是人當於自所住處應淨掃灑

城有國名德華光於是國中有寂勝園名曰
金幢七寶嚴妙此即是我常心住處若有欲
得財寶增長是人當於自所住處應淨掃灑
洗浴其身著鮮白衣妙香塗身為我至心三
稱彼佛寶華琉璃世尊名号礼拜供養燒香
散華亦當三稱金光明經至誠發願別以香
華種種美味供施於我散漫諸方令時當說如是
章句

三、暑陁達舍反
三暑陁暑陁那伽帝
波利富樓那遮利
摩訶毗訶羅伽帝
摩訶迦梨波帝
薩婆三暑陁
阿夜那達摩帝
摩訶珠勒叱僧祇帝
三暑陁阿他

波利婆
脩鈴梨富樓
摩訶毗叱羅帝
醯帝隸三博祇隸帝
阿毗婆羅羅反

是灌頂章句畢定吉祥真實不虛等行衆
生及中善根應當受持讀誦通利七日七夜
受持八戒朝暮淨心香華供養十方諸佛常為
己身及諸衆生迴向其足阿耨多羅三藐三
菩提作是誓願令我所求皆得吉祥自於所
居房舍屋宅淨潔掃除若自住處若阿蘭
若處以香泥塗地燒妙香散淨好華以種種
華香布散其地以待於我我於尒時如一念
頃入其室宅即坐其座從此日夜令此居處
若村邑若僧坊若聚落處无所乏少若錢若金
若珠寶若牛羊若穀米一切所須即得其具
悉受快樂若能以已所作善根寂勝之分迴
與我者我當終身不遠其人於所住處至心
讃念隨其所求令得成就應當至心礼如是

興我者我當終身不違其人於所住處至心
誠念隨其所求令得成就應當至心禮如是
等諸佛世尊其名曰寶勝如來无垢增寶光
明王相如來金夾光明如來金百光明照徹
如來金山寶蓋如來金華炎光相如來大振
如來寶相如來無礙敬禮信相菩薩金光明
菩薩金藏菩薩常悲菩薩法上菩薩亦應敬
礼東方阿閦如來南方寶相如來西方无量
壽佛北方微妙聲佛

金光明經堅牢地神品第九

尒時地神堅牢白佛言世尊是金光明經若
現在世若未來世在處處處若城邑聚落若
山澤空處若王宮宅世尊隨是經典所流布
處是地尒中數師子座令說法者坐其座上
廣演宣說是妙經典我當於中常作宿衛隱
蔽其身於法座下頂戴其足我聞法已得服
甘露无上法味增益身力而此大地深十六
万八千由旬從金剛際至海地上悉得衆味
增長具足豐壤肥濃過於今日以是之故聞
浮提內樂草樹木根莖枝葉華菓滋茂美
色香味皆悉具足衆生食已增長壽命色力
辯安六情諸根具足通利威德能摧魔怨
特成就如是種種等已所作事業多得成辦
有大勢力精勤勇猛是故世尊閻浮提內安
隱豐樂人民熾盛一切衆生多受快樂應心適
意隨其所樂是諸衆生得是威德大勢力已
誌供養是金光明經及恭敬供養受持經者
四部之衆我於尒時當往其所為諸衆生受
快樂故請說法者賓令宣布如是妙典何以
故世尊是金光明若廣說時我及眷屬所得

四部之衆我於尒時當往其所為諸衆生受
快樂故請說法者賓令宣布如是妙典何以
故世尊是金光明經廣說時我及眷屬所得
服甘露无上味已聞浮提地級廣七千由旬
豐壤信常世尊如此大地衆生所依悉能增
長一切所須之物增長一切所須物已令諸
衆生隨意所用受於快樂種種飲食衣服
卧具宮殿屋宅樹木林苑河池泉井如是等
物因依於地悉皆具足是故世尊是諸衆生
為知我恩應作是念我當畢定聽受是經供養
恭敬尊重讚歎作是念已即從座處若城邑
聚落舍宅地往法會所聽受是經即聽受
已還其所止各應相度作如是言我等今者
聞此甚深无上妙法已為福取不可思議功
德之聚值遇无量无邊諸佛三惡道報已得
解脫於未來世常生天上人中受樂是諸衆
生各於住處若為他人演說是經若說一偈
一品一緣若復稱歎一佛菩薩一四句偈乃
至一句及讚是經首題名字世尊隨是衆生
所住之處其地具足豐壤肥濃過於餘地亦
是因地所生之物悉得增長益茂廣大悉令
衆生受於快樂多饒財寶好行惠施心常堅
固深信三寶尒時佛告地神堅牢若有衆生
乃至聞是金光明經一句之義人中命終隨
意往生三十三天地神若有衆生為欲快樂
是經典故莊嚴屋宅乃至張懸一幡一蓋
或以一衣欲果六天已有自然七寶宮殿是
人命終即往生彼地神於諸七寶宮殿之中各
各自然有七天女共相娛樂日夜常受不可

或以一衣或累六天已有自然七寶宮殿是
人命終即往生彼地神於諸七寶宮殿之中各
各自然有七天女於相娛樂日夜常受不可
思議微妙快樂尒時地神白佛言世尊以是
因緣說法以免生處時我常晝夜衛護不
離隱蔽其形在其座下頂戴其足世尊若
有衆生於百千佛所種諸善根是說法者為
是等故於閻浮提廣宣流布是妙經典不令
斷絕是諸衆生聽是經已未來世中无量百
千那由他劫於天人中常受快樂值遇諸
佛所說阿耨多羅三藐三菩提三惡道苦
悉斷無餘

金光明經卷第二

尊前以偈讚曰

佛月清淨　滿足莊嚴　佛日輝曜　放千光明
如來面目　最上明淨　淡白无垢　如蓮華根
功德无量　猶如大海　智淵无邊　法承具足
百千三昧　无有歇減　足下平滿　千輻相現
足指網縁　猶如鵝王
光明晃曜　如寶山王　微妙清淨　如練真金
所有福德　不可思議　佛功德山　我今敬礼
佛真法身　猶如虛空　應物現形　如來中月
无有邊畔　如炎如化　是故我今　稽首佛月
小時世尊　以偈荅曰
此金光明　諸經之王　甚深最勝　為无有上
十力世尊　之所宣說　汝等四王　應當勤讀
以是因縁　是深妙典　能與衆生　无量快樂
為諸衆生　安樂利益　故久流布　於閻浮提
能滅三千　大千世界　所有惡趣　无量諸苦
閻浮提內　諸人王等　心生慈愍　正法治世
若能流布　此妙經典　則令其王　安隱豐饒
所有衆生　悉受快樂　若有人王　欲受已身
及其國土　欲令豐盛　應當至心　淨潔洗浴

若能流布此妙經典 則令其至 無量功德
所有衆生 悉皆快樂 若有人來 欲殺害者
及其國主 欲令壞亂 龍會至心 擁護說法
往法會所 聽受是典 是經能作 所有善事
雜伏一切 內外怨敵 漸漸消滅 兄弟親戚
是諸經王 能與一切 兄弟衆生 安隱快樂
譬如寶樹 在人宅中 悉令衆生 一切所願
是妙經典 亦復如是 能作衆生 諸王四德
如清冷水 能除渴乏 是妙經典 亦復如是
能除諸王 四德渴乏 悲在于手 隨意所用
譬如珠寶 與物隨願 隨意能與 諸王寶藏
是金光明 亦復如是 令衆生得 會遇諸天 恭敬供養
是金光明 微妙經典 能令衆生 成神勢力 之所護持
亦爲護世 四天大王 十方諸佛 常念是經 若有演說 稱讚是經
十方諸佛 亦有百千 兄量鬼神 從十方來 聽說是人
若有得聞 是妙經典 心生歡喜 踊躍兄量
聞浮提內 兄量大衆 皆悉歡喜 集聽是法
聽是經典 具識威德 增益天衆 損減鬼力
余時四天王聞是偈已白佛言世尊我從昔
來未曾得聞如是微妙奇特之法我聞是已
心生悲喜踊躍猶流 身體動支體怡悅
復得兄量不可思議 具足功德以天身隨彌
華摩訶曼陀羅華供養 來於如來上作
如是等供養佛已還白佛言世尊我等四王
各各自有五百鬼神常隨逐是說法者

華摩訶曼陀羅華供養來於如來上作
如是等供養佛已還白佛言世尊我等四王
各各自有五百鬼神常當隨逐是說法者
而爲守護

金光明經大辯神品第七

余時大辯神白佛言世尊是說法者我當令
其衆說辯才令其所說在衆之中無有畏
若是經中有失文字句味逆順我令悉能
法比丘次第還得能與他說令不忘失若有
衆生於百千佛所種諸善根是說法者爲
是等故於閻浮提廣宣流布是妙經典令
不斷絕復令兄量兄億衆生得聞是經言令
是等悉得菩提利不可思議大智慧聚不可
稱量福德之報善解兄量方便善巧
辯暢一切諸論善知世間種種技術能出生
死得不退轉無定聚得阿耨多羅三藐三
菩提

金光明經功德天品第八

余時功德天白佛言世尊是說法者我當隨
之所須之物衣服飲食卧具醫藥及諸資
供給是人兄所之

佛月清淨　滿足莊嚴　佛日曜曜　敷千光明
如來面目　數上明淨　盛白無垢　如蓮華根
功德無量　猶如大海　智網光邊　法水具足
百千三昧　光有斂減　足下平滿　千輻相現
足指纖妙　猶如鵝王　光明晃曜　如實山王
所有福德　不可思議　微妙清淨　如鍊真金
佛真法身　猶如虛空　應物現形　我今敬礼
無有邪等　如炎如化　是故我今　如來中月
今時世尊　以偈答曰　稽首佛月
此金光明　諸經之王　甚深微妙　為光有上
十力世尊　之所宣說　汝等四王　應當勤護
以是因緣　是深妙典　能令衆生　於閻浮提
為諸衆生　安樂利益　故令流布　所有惡趣
除滅三千　天千世界　諸人王等　心生慈愍
閻浮提內　諸惡流布　此妙經典　廣令其王
若能流布　所有衆生　悉受快樂　若有人王
及其國土　欲令豐饒　應當至心　深禮洗浴
住淨食戒　聽受是典　是經能作　所有善事
擁護一切　內外惡鬼　護諸國土　光量無邊
是諸經王　能與一切　衆生樂　安隱快樂
尊如意寶　在人家中　悉能除滅　一切諸惡

北一三七九號（光三十三）金光明經四天王品第六至功德天品第八

擁護一切　內外惡鬼　護諸國土　光量無邊
是諸經王　能與一切　衆生樂　安隱快樂
譬如寶樹　在人家中　悉能除滅　一切諸惡
是妙經典　亦復如是　能除諸王　一切諸惡
如清冷水　能除渴之　是妙經典　亦復如是
能除諸王　一切穢濁之　譬如寶器　悉在于手
譬如須彌　異物雜器　隨意能與　隨意所用
是金光明　亦復如是　微妙經典　諸王法寶
是金光明　微妙經典　常為諸天　恭敬供養
亦為諸佛　四天大王　威神勢力　之所讚歎
十方諸佛　常念是經　若有演說　稱讚是義
亦有百千　光量鬼神　從十方來　稱讚是人
若有得聞　是妙經典　心生歡喜　踊躍光量
聞涉提內　光量天衆　皆悉歡喜　集聽是法
聽是經故　具諸威德　諸天衆　精氣身力
今時四天王聞是偈已白佛言世尊我從昔
來未曾聞如是微妙甚深之法我聞是已
心生悲喜涕淚流出身體戰動交體怖解
護得光量不可思議具足妙樂以天身隱軍
華摩訶男隨軍華供養來衆於如來止住
如是等供養佛已護白佛言世尊我等四王各
各自有五百鬼神常常隨逐是說法者而為
守護

金光明經天鬼神品第七

今時大鬼神白佛言世尊是說法者我當益
其樂說辯才令其所說疾得成就善得大智

金光明經四天王品第七

尒時大辯神白佛言世尊是說法者我當益其樂說辯才令其所說疾嚴波羅蜜得大智※若是經中有失文字句義違謬我能令是說法比丘次第還得能與物持令不忘失若有衆生於百千佛所種諸善根是說法者為是等故於閻浮提廣宣流布是妙經典令不斷絕復令无量无邊衆生得聞是經當令是等悉得極利不可思議天智慧聚不可稱量福德之報善解无量種種方便善能辯暢一切諸論善知世間種種伎術能出生死得不退轉忍受疾得阿耨多羅三藐三菩提

金光明經功德天品第八

尒時功德天白佛言世尊是說法者我當隨之所須之物衣服飲食具醫藥及餘資生侍給是人无所乏少令心安住晝夜歡樂正念思惟是經章句分別深義若有衆生於百千佛所種諸善根是說法者為是等故於閻浮提廣宣流布是妙經典令不斷絕是諸衆生聚是經已於未來世无量百千那由他劫常在天上人中受樂值遇諸佛速成阿耨多羅三藐三菩提道善哉善哉世尊

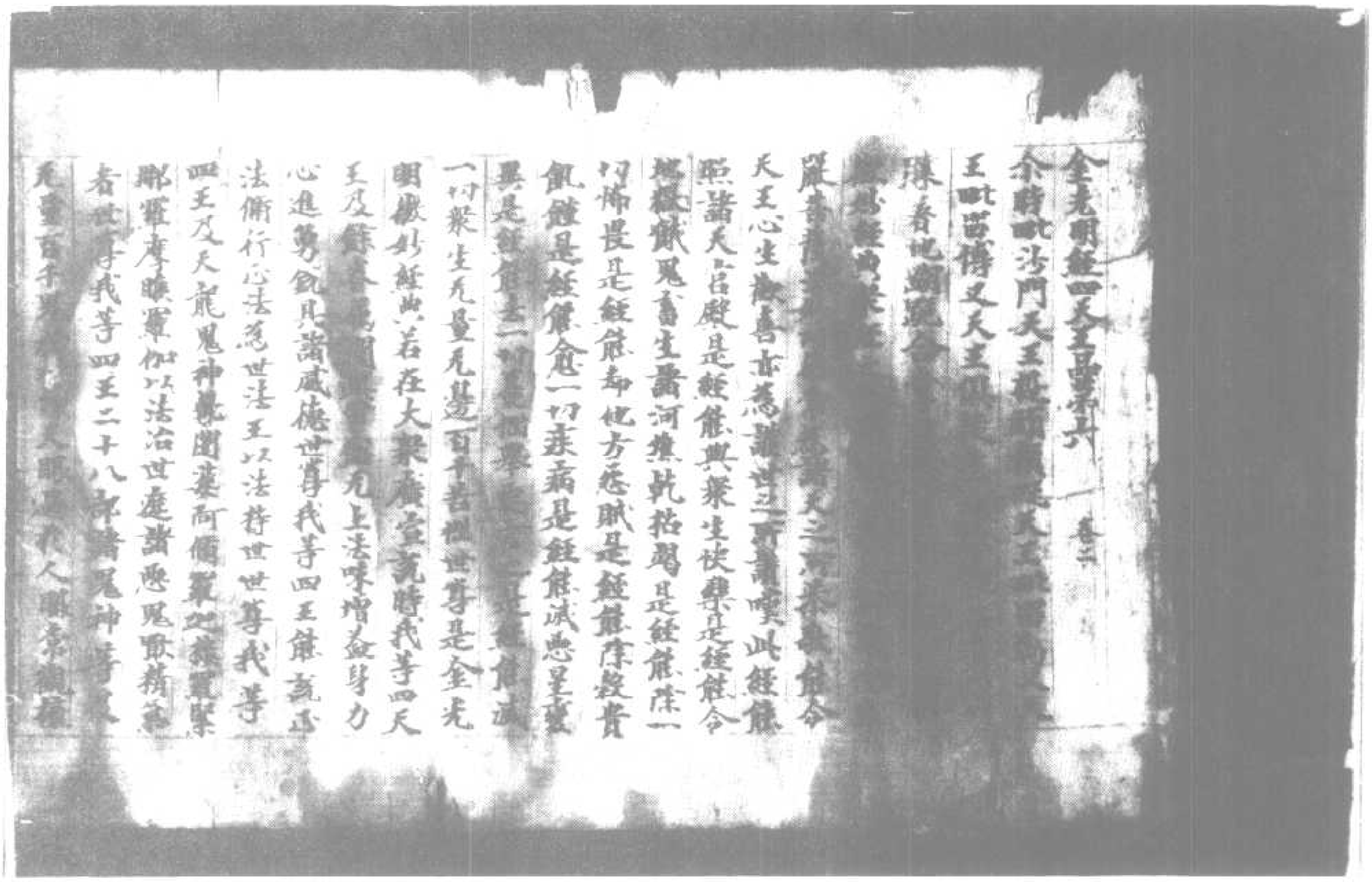

北一三八一號（人　五）金光明經四天王品第六

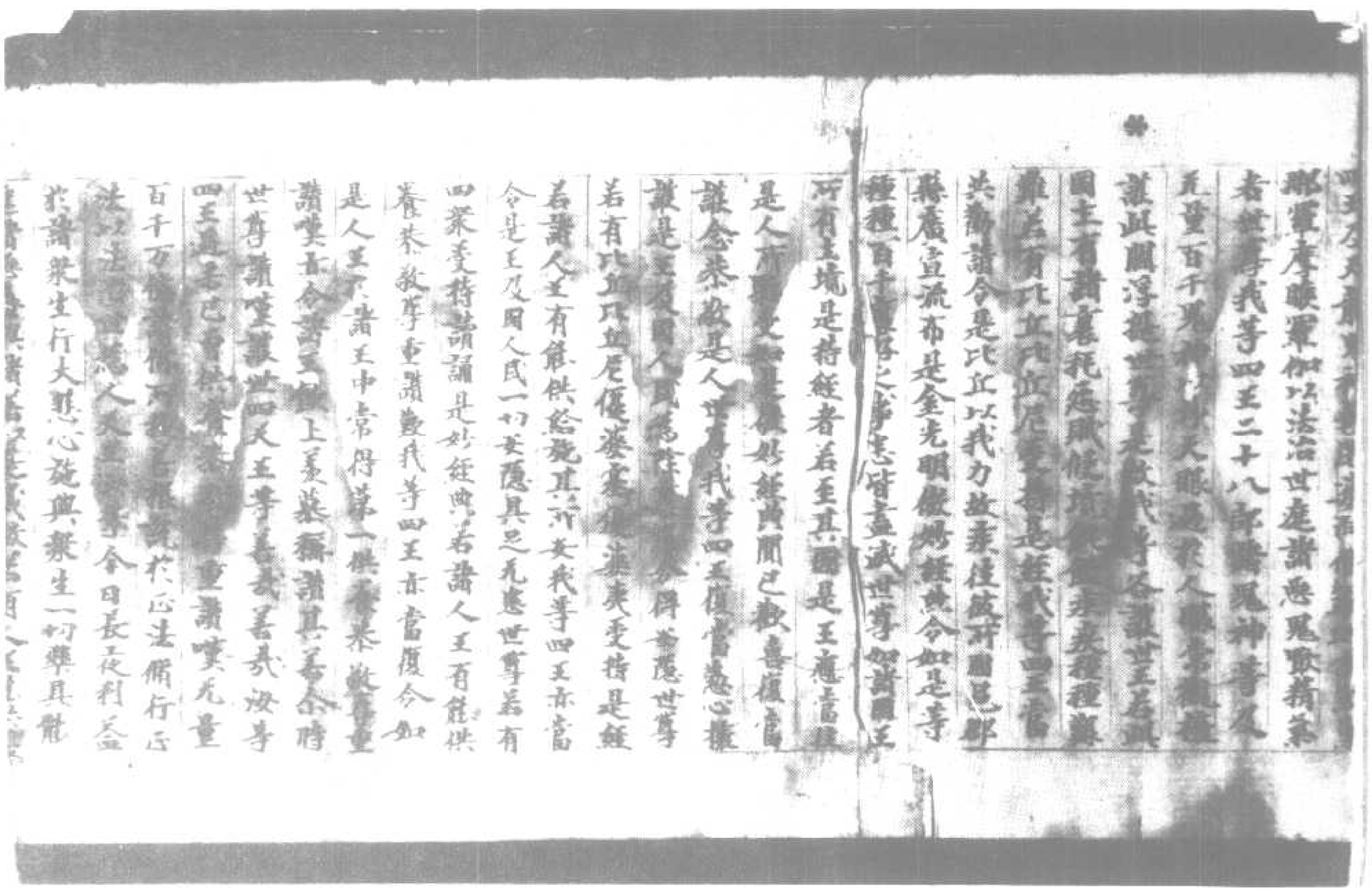

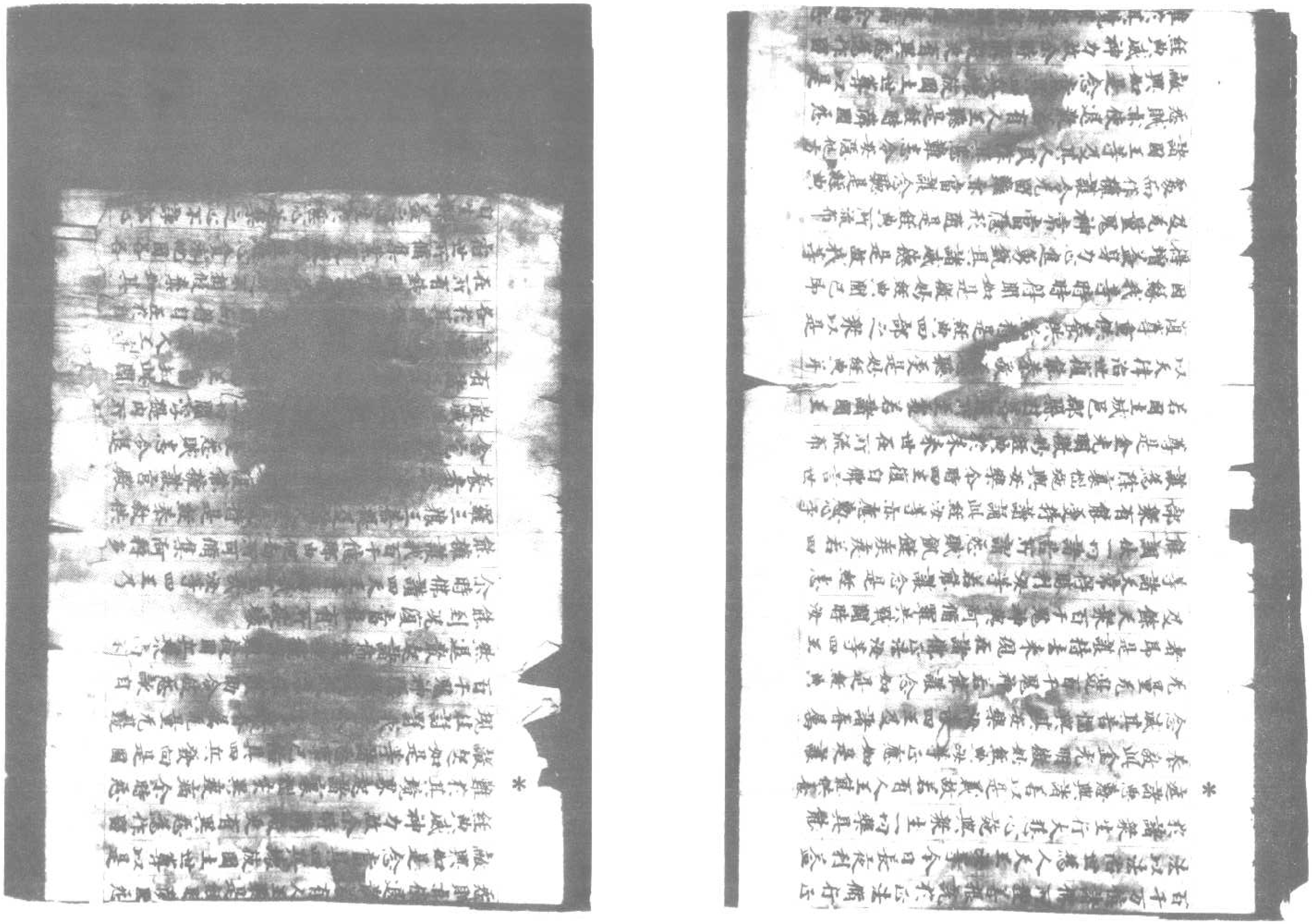

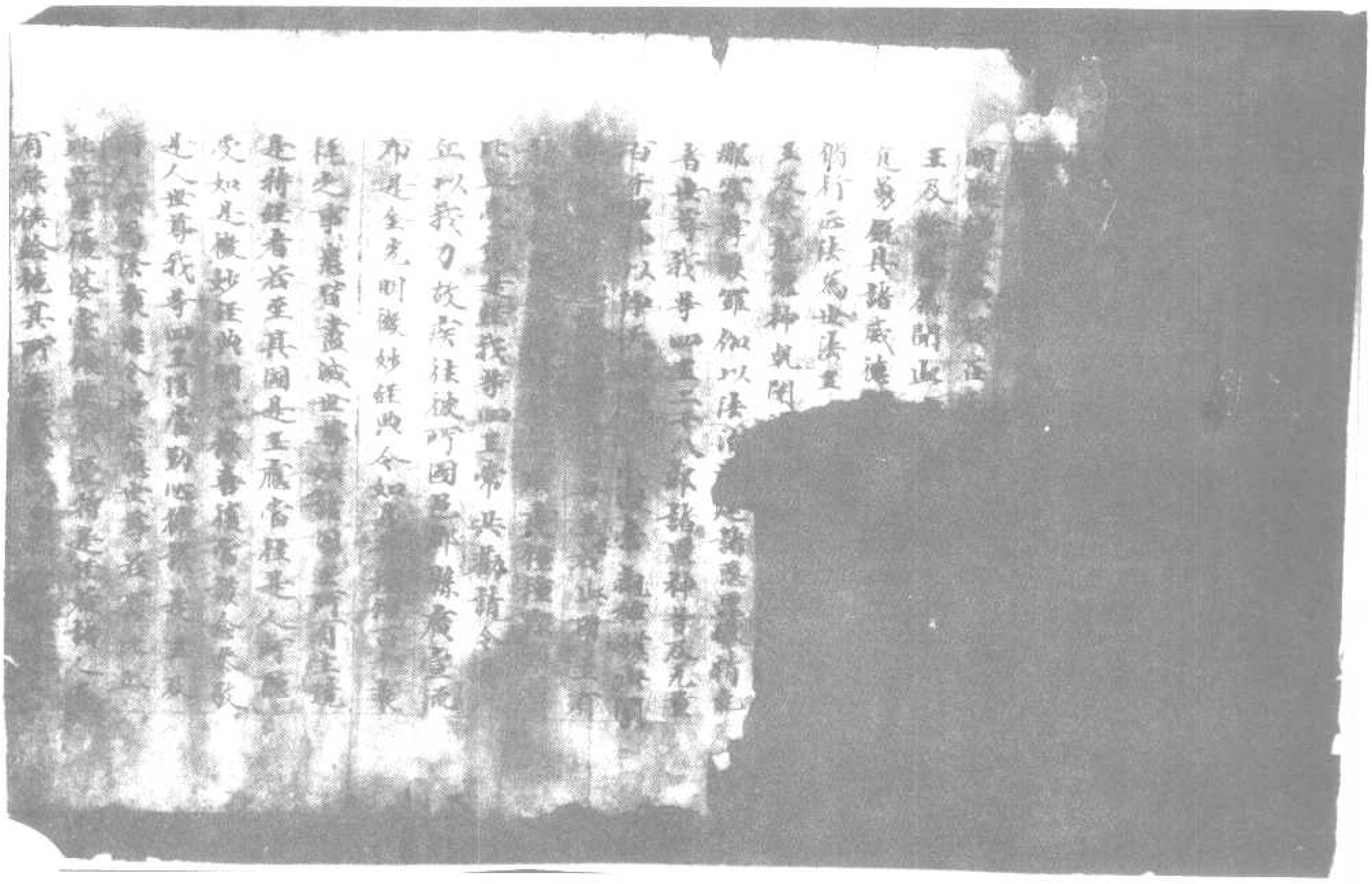

北一三八二號（珍二十五）金光明經四天王品第六

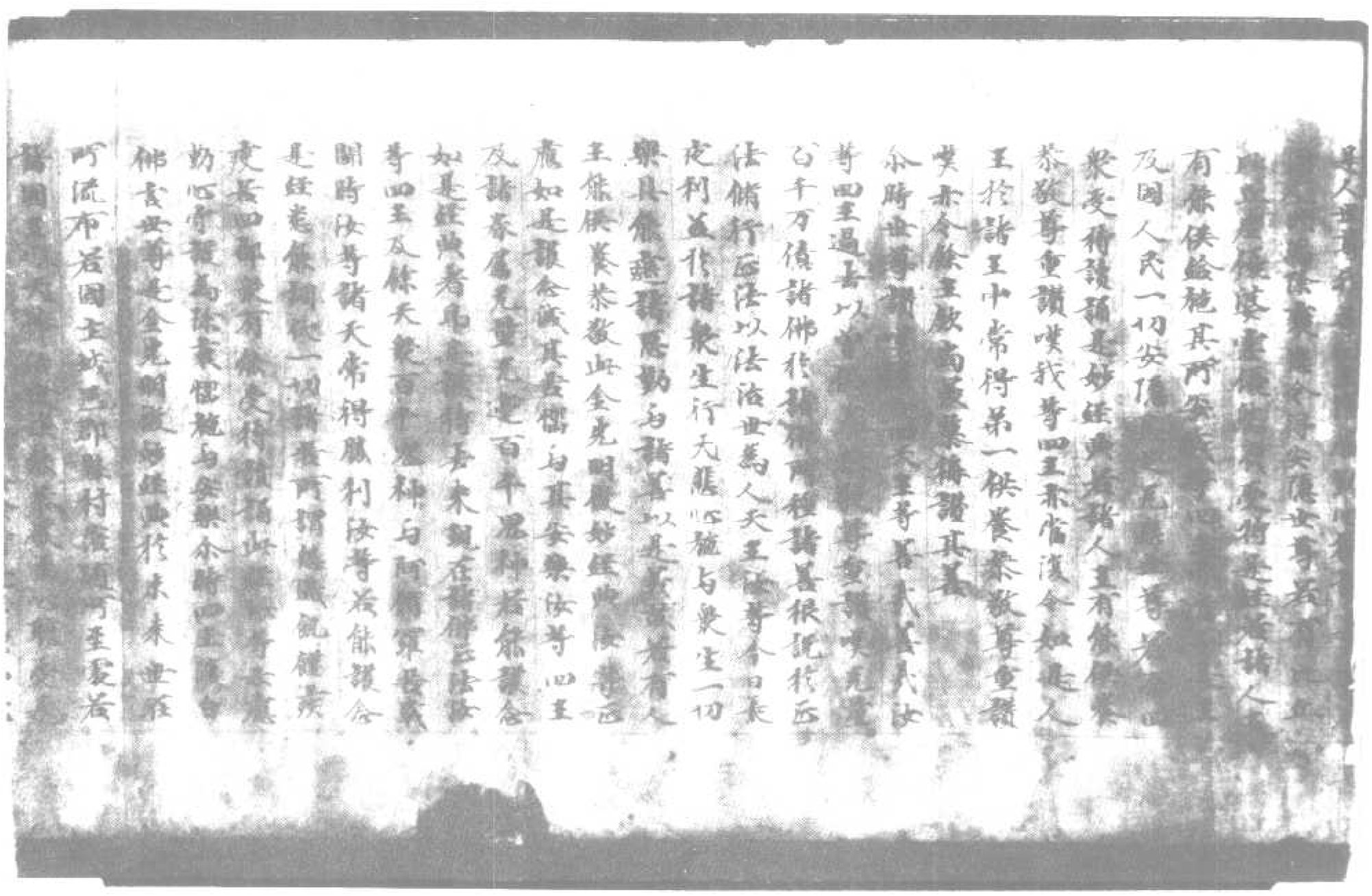

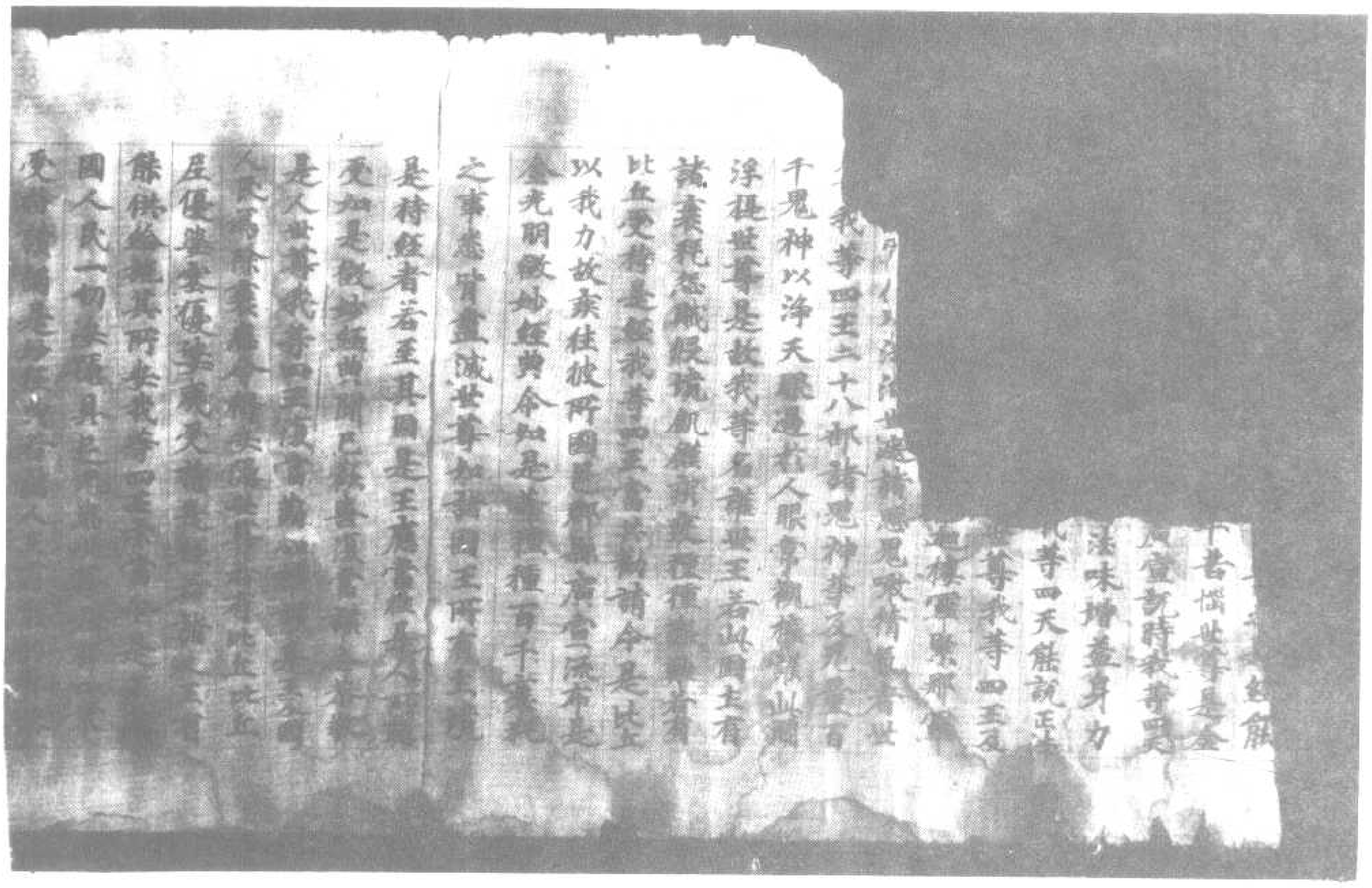

餘供給資具所安我等四王及諸
國人民一切安隱長得豐樂
受持讀誦是妙經典若有人王
*敬尊重讚歎我等四王亦令此見
於諸王中常得第一供養恭敬尊重讚歎
亦令餘王歡喜恭敬供養諸佛之者
尒時世尊讚美毘沙門天王等善哉善哉
汝等四天過去以曾供養恭敬尊重讚歎无量
百千万億諸佛於諸佛所種諸善根說此法
華經汝等亦以法治世為人天主汝等今日長夜
利益於諸衆生行大慈心施與安樂以是因緣
具能遮諸惡鬼與諸善鬼以是因緣故若有人王
能供養恭敬此金光明微妙經典汝等四王
應如是讚念滅其苦惱與其安樂汝等四王
及諸眷屬无量无邊百千鬼神若能讚念如
是經典者即是讚歎供養我等現在諸佛正法法
等四王及餘天衆百千鬼神與阿修羅共鬪
鬪時汝等諸天常得勝利汝等若能讚念
是經衆能調伏一切諸苦所謂怨賊飢饉疾疫
若四部衆有能受持讀誦此經汝等亦應勤
心守護為除衰惱施與安樂尒時四王復白
佛言世尊是金光明微妙經典於來來世在所
流布若國土城邑郡縣村落隨所至處若

諸國王以天律治世復能恭敬至心聽受是妙
經典并復尊重供養給侍是經典四部之衆
以是因緣我等時時得聞如是微妙經典聞
已即得增益身力心遂勇健具諸威德是
故我等及无量鬼神常當隱形隨是經所
流布處而作擁護令无諸難亦令諸國是
經典諸國王等及其人民除其患難悉令
安隱他方怨賊亦使退散若有人王聽是經時
隣國怨敵興如是念當興四兵擁彼國土

所流布善國土城邑聚落隨所至處若
諸國王以天律治世復能恭敬至心聽受是
妙經典并復尊重供養供給持是經典四部
之衆以是因緣我等時時得聞如是微妙經
典聞已即得增益身力心進勇銳具諸威德
是故我等及無量鬼神常當隱形隨是經
典所流布處而作擁護令无諸難亦當護念聽
是經典諸國王等及其人民除其患難悉令
安隱他方怨賊亦使退散若有人王聽是經
時隣國怨敵興如是念當具四兵壞彼國土
世尊以是經典威神力故令時隣敵更有異
怨為作留難於其境界起諸衰惱令其疫疾
病令時怨敵起如是等諸惡事已俱具四
兵發向是國規往討罰我等令時當興善
屬无無无邊百千鬼神隱蔽其形為作護
助令彼怨敵自然退散起諸怖懼種種留
難彼國兵衆尚不能到況復當能有所破壞
令時佛讚四天王等善哉善哉汝等四王乃
能擁護我百千億那由他劫所可備集阿
耨多羅三藐三菩提及諸人王受持是經恭
敬供養者為消衰患令其安樂復能擁護
令住城邑村落國土邊境乃至怨賊
悉令退散滅其衰惱令得安隱亦令一切關浮
提內所有諸王无諸衰惱亦令四王當知
此閻浮提八万四千城邑聚落八万四千諸人
王等各於其國娛樂快樂各各於國而得自在
於自所有錢財珍寶各各自足不相假奪如
其宿世所備集業隨受受報不生惡心貪

北一三八四號（柰三十）金光明經四天王品第六

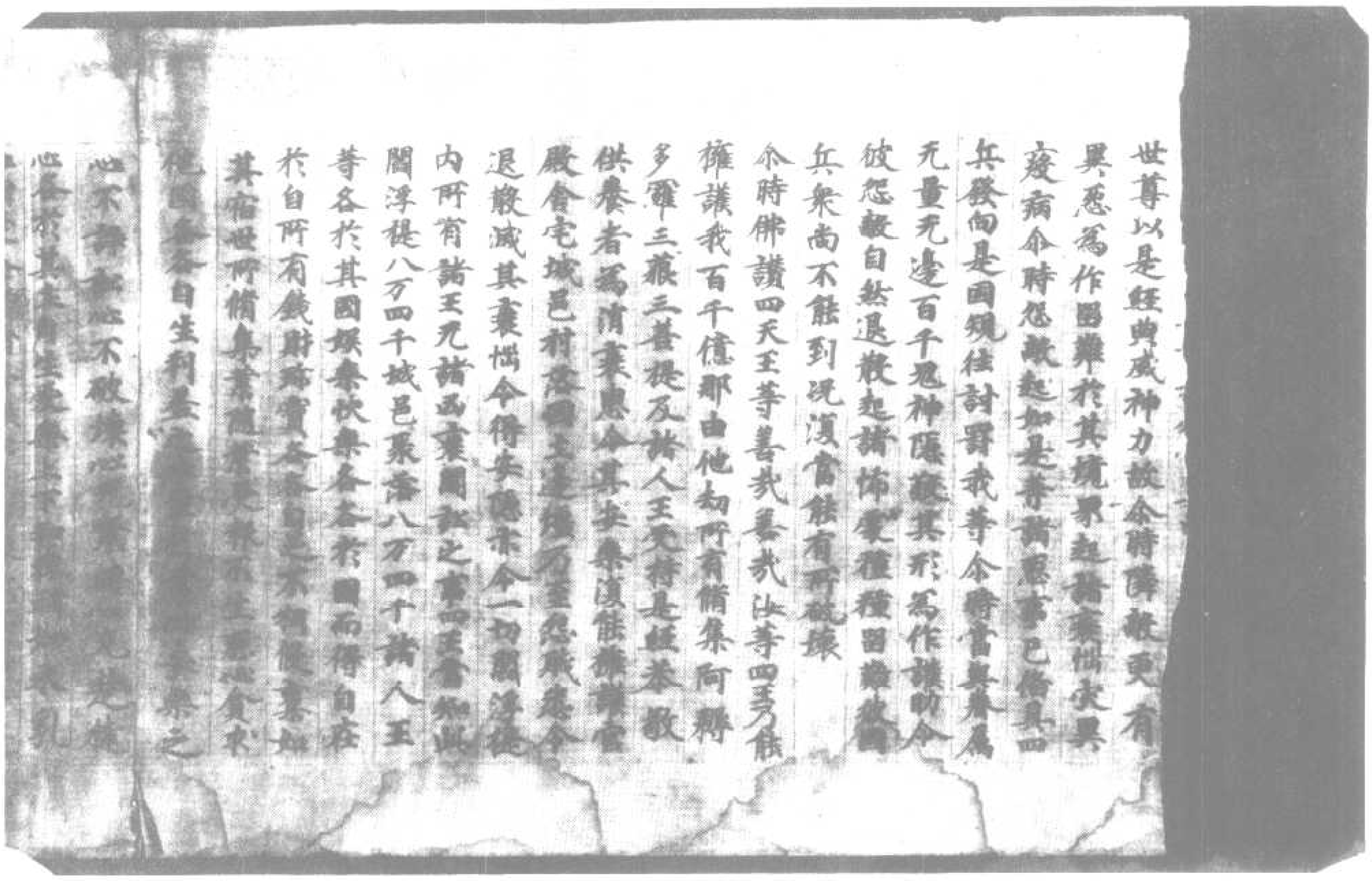

北一三八五號（四十五日）金光明經四天王品第六

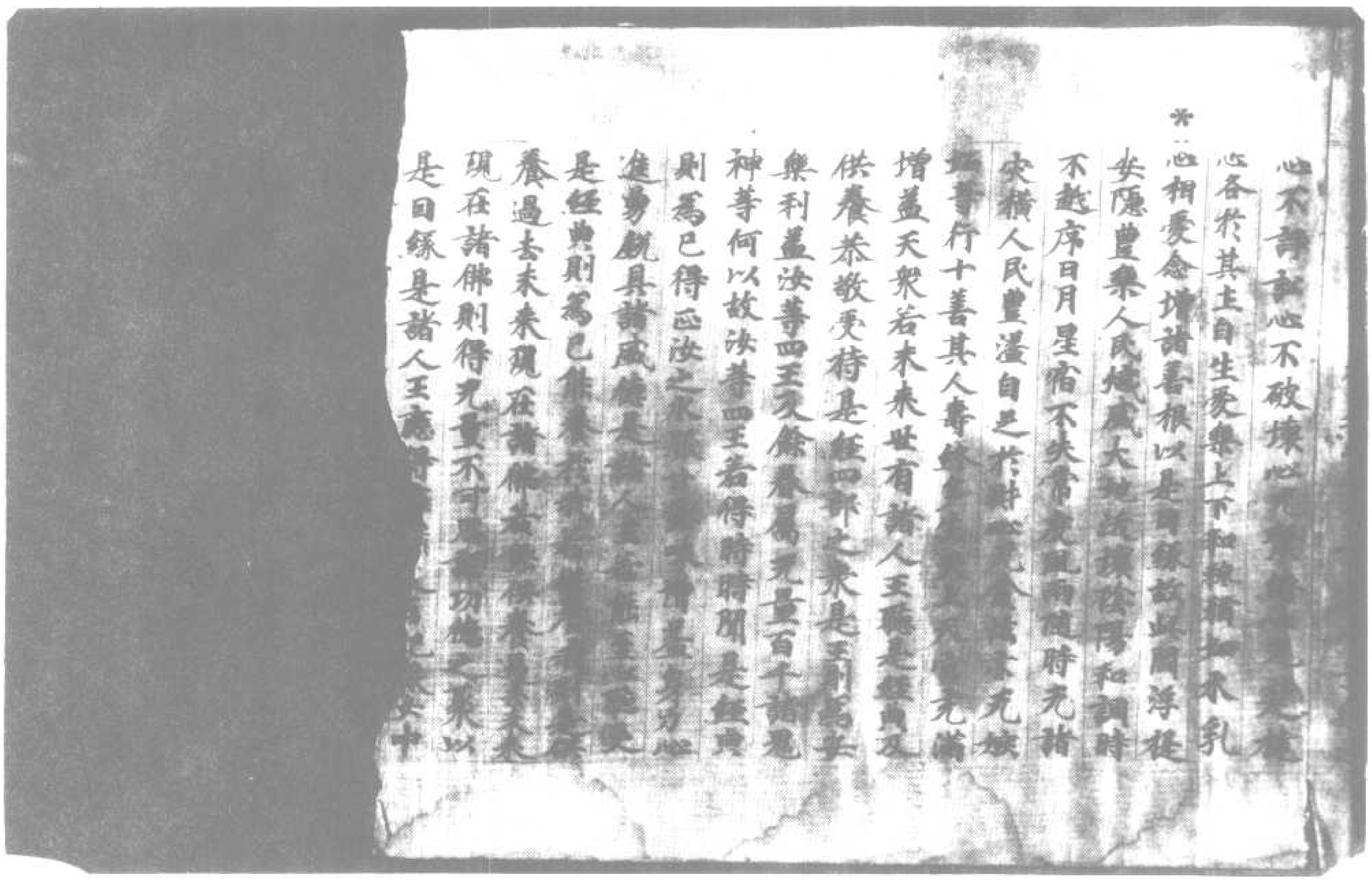

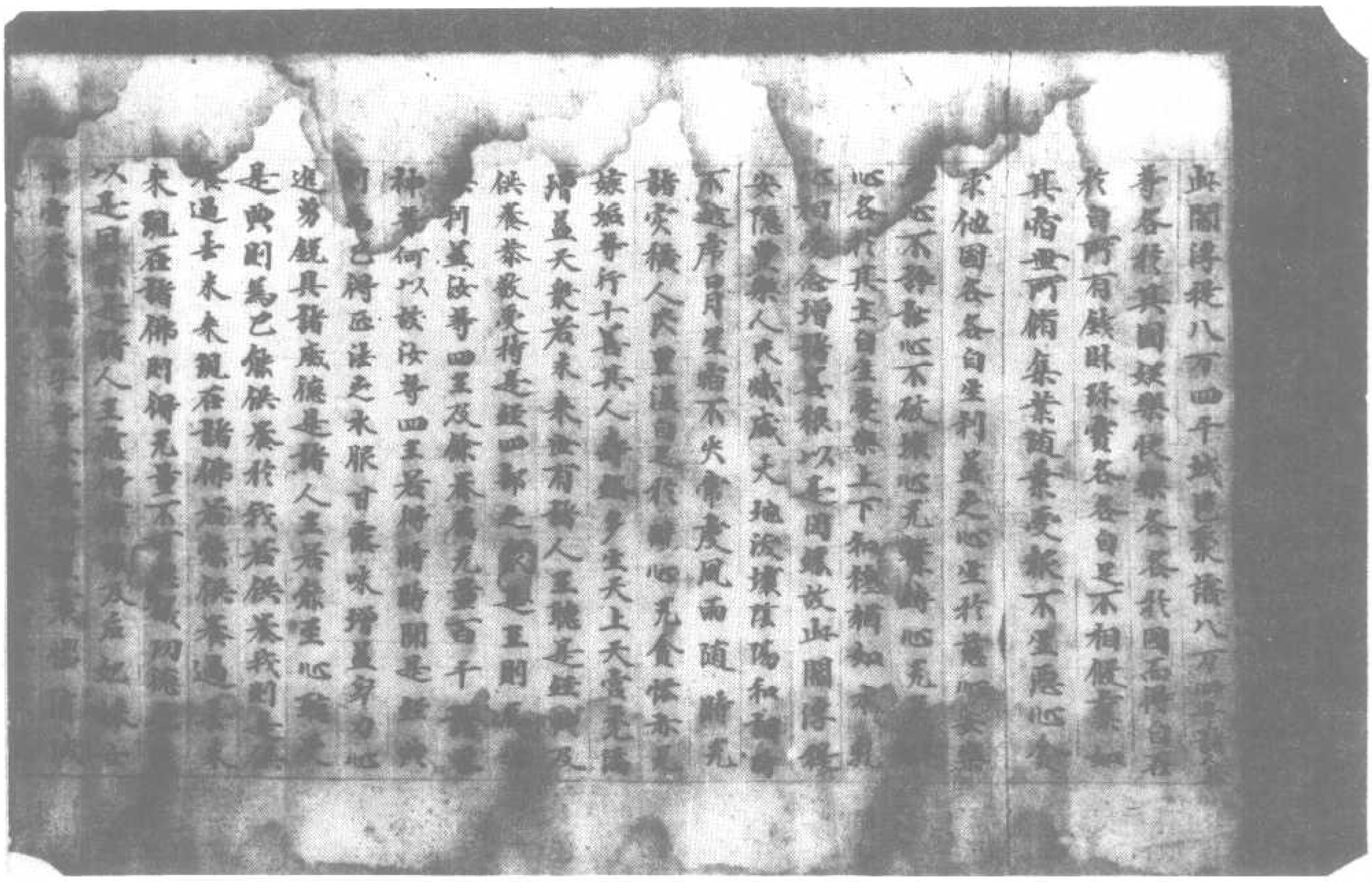

北一三八六號（珍　六）金光明經四天王品第六

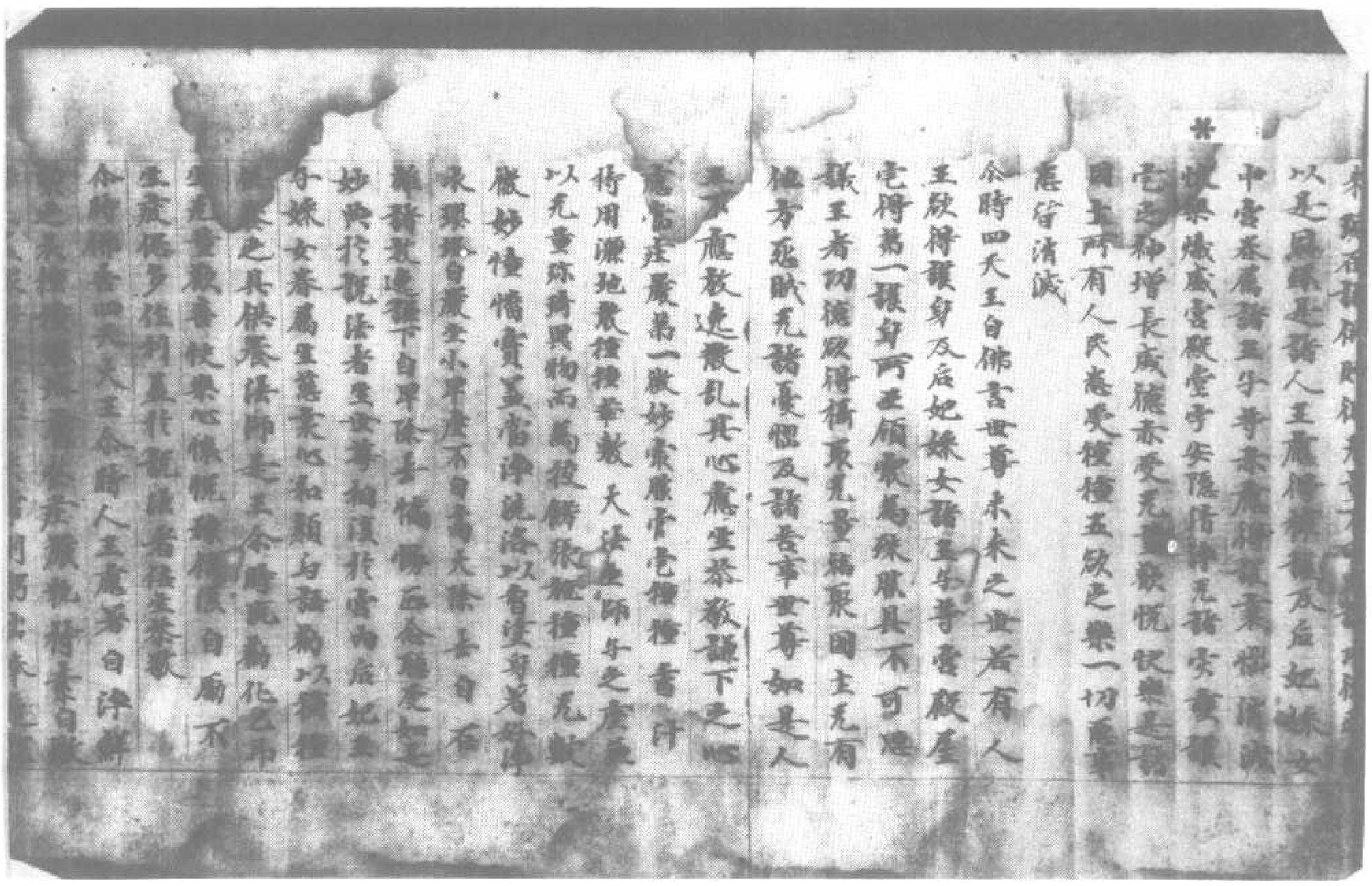

生疲德多於利養於說法者供養恭敬
尒時佛告四天王尒時人王應善白淨佛
言世尊種種珍寶嚴飾衣服飲食湯藥
妙上美服佛受供已不失常則豹出奉遍
潛是人何以故是王知是隨其樂是多多是中
即是供養值遇百千億那由他諸佛世尊復
得超越生死之難渡於未世尒時
世尊帝釋梵王轉輪王但隨其少少亦得
如是福德功德不可思議自在之力常得衆
樂猶如天宮殿自在受彌益壽尒
時世尊說偈言人天宮殿自在受彌益壽尒
為人天之所恭敬天上人中受上妙樂得大善
力具足成德身色微妙端嚴第一常值諸佛
遇善知識共聽其法無量福聚汝等四天王
如是人王見如是等復獲無量功德利益是
故此王應當勤修奉遍法師若一由旬至百
千由旬於說法師應生佛想應往是念今日
釋迦牟尼知人於我當受我供養為我說法
我聞是法即不退轉於阿耨多羅三藐三
菩提已為得值百千萬億那由他佛為已供養
過去未來現在諸佛已得畢竟三惡道苦
我今已種百千無量轉輪聖王釋梵之身已種
無邊善根種子已令無量百千萬億諸衆生

▼北一三八七號（洪九十二）金光明經四天王品第六

宮春屬諸王子等亦應如是
熾盛宮殿堂宇大德清淨光
之神增長威德亦令光
王所有人民悉受復種五穀之業一切惡事悉
皆消滅
尒時四天王白佛言世尊未來之世若有人
王欲得護身及后妃婇女諸王子等宮殿屋
宅得第一護身所王領衆為殊勝具不可思議
王者功德欲得攝取光量福聚國土光有他
方怨賊光諸憂惱及諸苦事世尊如是人王
不應放逸散乱其心應生恭敬護下之心應
當莊嚴第一微妙最勝宮宅種種香汁持用
灑地散種種華敷大法坐師子之座善以
光量珍琦異物而為校飾張施種種光數微
妙憧幡寶蓋皆清沈香以香塗身香好淨
衣瓔珞自嚴坐小卑座不由高大除去自在慢
諸放逸語下自卑降去憍慢正念觀天如是
妙典於說法者生世尊想復於宮內后妃王
子採女眷屬生慈愍心和顏悅色無諸瞋恨
供養之具供養法師是王尒時現前化已即
生死量微喜快樂心悔滅信淨自覺不生
疲倦多作利益於說法者

生死量歡喜快樂心怡悅猶如白鶴不生
疲倦多作利益於說法無礙說法無數
今時佛告四天大王衆會之中有諸天
之衣種種瓔珞寶冠莊嚴身體光明照
上蓋服飾容儀不失常則諸天人等
人何以故是王如是百千億那由他恒河沙佛世尊
是供養值遇百千億那由他恒河沙佛世尊
得超越如是等劫生死之緣於菩提
劫中常得對受轉輪聖王身
如是現世功德不可思議自在之力常得豪
貴妙七寶人天宮殿麁澁惡事命
語辯了人所信用光明晃曜有大名稱常
人天之所恭敬天上人中受上妙樂得大勢力其
足威德身色微妙殊勝第一常值諸佛
善知識成就如是四天王
如是人王見如是
此王應當將此
由旬於說法師應生佛想作是念
釋迦如來正知入於我當來
法我聞是法即不退轉於阿耨多羅三藐三
菩提已爲得值百千万億那由他佛恒
供養過去未來現在諸佛已得是
善我今已種百千光明
種光遍善根種子已成光明
等度於生死已集光明

釋迦如來正知入於我當來
法我聞是法即不退轉於阿耨多羅三藐三
菩提已爲得值百千万億那由他佛恒
供養過去未來現在諸佛已得是
善我今已種百千光明
種光遍善根種子已成光明
等度於生死已集光明
巳得擁護宮宅諸衆惡鬼
賊盜刑方惡獸不能侵害四
王應作如是供養正法清淨
典及菩薩僧養尊重護
衆亦當迴此所得福德切德之
及餘眷屬諸天鬼神衆生如是
世常得光明光明如是

*

供養法師是王命時便歡化生即生无量歡喜
心生慨豫倍復自勵不生疲倦多作利益
法身信生恭敬
爾時佛告四天大王命時人王應著鮮潔之
衣種種纓珞齊整莊嚴執持素白微妙上蓋
服飾容儀不失常則第出奉迎說法之人何
以故是王如是隨其舉足步步之中即供養
值遇百千億那由他諸佛世尊得廣殖如是
等劫生死之難復於來世命許劫中當得對
受轉輪王位隨其步步亦得如是現世功
德不可思議自在之力常得寶藏無盡妙七寶
人天宮殿在在生處增益壽命言語辯了
人所信用无所畏忌有大名稱常為人天之所
恭敬天上人中受上妙樂得大勢力具足威德
身色微妙端嚴第一值諸佛世尊善知識成
就具足无量福聚於等四天王如是人王見
如是等種種无量功德利益是故此王應當
躬出奉迎法師若一由旬至百千由旬於諸法師
應生佛想應作是念今日釋迦如來必知入於
王宮受此供養為我說法我聞是法即不退
轉於阿耨多羅三藐三菩提已為得值百千
万億那由他佛為已供養過去未來現在諸佛
已得聞是之恩道善我今已種百千无量諸
輪聖釋梵之因已種无邊善根種子已令
无量百千万億諸衆生等發於生死已集无
量无邊福聚後宮眷屬已得權護宮宅

五百千万億諸衆皇等度於生死已集已
量无邊福聚後宮眷屬已得離苦宮已
諸惡悉已消滅鬼王无有怨賊恼方
怨敵不能侵陵汝等四王如是人王應作如是
供養正法清淨聽受是妙經典及恭敬供養
尊重讚歎待是經典四部之衆亦當遍此所
得衆生功德之分施与汝等及餘眷屬諸天
鬼神聚集如是諸善功德現世常得无量无
邊不可思議自在之利威德勢力成就具
足能以正法擁护諸恩
尒時四王白佛言世尊若未來世有諸人王
作如是等恭敬正法至心聽受是妙經典及
恭敬供養尊重讚歎待是經典四部之衆
嚴飾舍宅香汁灑地專心正念聽說法時
我等四王亦當在中共聽此法願諸人王為白
利故以己所得功德少分施与我等世尊是諸
人王於說法首所生之處為我等故燒種種香
供養是經是妙香氣於一念傾即至我等諸
天宮殿其香即時變成香蓋其香微妙金
色見耀照徹等宮梵宮大梵神天功德神天
堅牢地神藏神鬼神帝大將軍二十八部鬼
神大將摩醯首羅金剛密迹摩尼跋陀鬼神
大將鬼子母与五百鬼子周遍圍遶阿修羅
王波旬羅龍王如是等衆自於宮殿各各得
聞是妙香氣及見香蓋光明普照是香蓋光
明亦照一切諸天宮殿佛告四王是香光明乘
至汝四王宮殿何以故是諸人王手擎香爐供

聞是妙香氣及見香蓋光明普照是香蓋光
明亦照一切諸天宮殿佛告四王是香光明乘
至汝四王宮殿何以故是諸人王手擎香爐供
養佛時其香遍布於一念頃遍至三千大千世
界百億日月百億大海百億須彌山百億大鐵
圍山小鐵圍山及諸山王百億四天下百億四天
王百億三十三天乃至百億非相非非相天於
此三千大千世界百億三十三天一切龍鬼神
婆阿修羅迦樓羅緊那羅摩睺羅伽宮殿虛
空悉滿種種香烟雲蓋其蓋金光亦照宮殿
如是三千大千世界所有種種香烟香蓋皆
是此經威神力故是諸人王手擎香爐供養
種種香氣不但遍此三千世界於一念頃亦遍十
方无量无邊恒河沙等百千万億諸佛世界於
諸佛主處處之中亦成香蓋金色普照亦復
如是諸佛世尊聞是妙香見是香蓋及金色
光於十方界恒河沙等諸佛世尊作如是言善
力變化異口同音於說法者稱讚善哉善哉
大士汝能廣宣流布如是甚深微妙經典則
為成就无量无邊不可思議功德之聚若有聞
是甚深經典所得功德則為不失況持讀誦
為他衆生開示分別演說其義何以故善男
子此金光明微妙經典无量无邊億那由他諸菩
薩等若得聞者即不退轉於阿耨多羅三藐三
菩提今時十方无量无邊恒河沙等諸佛世界
現在諸佛異口同音作如是言善男子汝於未
世必當得坐於道場菩提樹下於三界中最尊

菩提心明下方无量无量恒河沙等諸佛世界
現在諸佛異口同音作如是言善男子汝於未
來必定當得成於道場菩提樹下於三界中最尊
最勝出過一切衆生之上勤修力故受諸苦行善
能庄嚴菩提道場能壞三千大千世界外道邪
論摧伏諸魔怨賊異形覺了諸法第一辯淨清
淨无垢甚深无上菩提之道善男子汝已能坐金
剛坐處轉於无上諸佛所讚十二種甚深法輪能
擊无上衆大法鼓能吹无上微妙法螺能擊无上
龍勝法幢能然无上微明法炬能雨无上甘露法
雨能斷无量煩惱怨賊能令无量百千万億那由
他衆生度於无虛可畏大海能勝生死无際轉
輪復過无量百千万億那由他佛尒時四天王
復白佛言世尊是金光明微妙經典能得如來
現在種種无量功德是故人王若得聞是微妙
經典則為已於百千万億无量佛所種諸善根我
以歡喜是人王故復見无量福德利故我等四
王及餘眷屬无量百千万億鬼神於自宮殿
見是種種香烟雲蓋瑞應之時或當隱蔽不
現身為聽法故當至是王所至宮殿講法之處
大梵天王釋提桓因大辯神天功德天神堅牢
地神嚴睒鬼神大將軍等二十八部鬼神大將
摩訶迦旃延金剛密迹摩尼跋陀鬼神大將鬼子
母及五百鬼子周遍圍遶阿修羅王迦樓羅王緊那羅
王等量百千万億那由他鬼神諸天如是衆等
為聽法故悉見隱蔽不現其身至是人所止宮
殿講法之處世尊我等四王及餘眷屬无量

王无量百千万億那由他鬼神諸天如是衆等
為聽法故悉見隱蔽不現其身至是人所止宮
殿講法之處世尊我等四王及餘眷屬无量
鬼神悉當同心以是人王為善知識同共一行
善相應行為无有上大法施主以甘露味无量
等我等應當擁護是王除其衰患令得安
隱及其宮宅國土城邑諸惡災怪悉令消滅
世尊若有人王於此經典心生捨離不樂聽聞
其心不欲恭敬供養尊重讚歎若四部衆有
受持讀誦讚說之者亦復不能恭敬供養
尊重讚嘆我等四王及餘眷屬无量鬼神即
便不得聞此正法背甘露味失大法利无有勢
力及以威德減損天衆增長惡趣世尊我等亦有无
四王及无量鬼神捨其國土不但我等諸天及
守護國土諸善神皆悉捨去我等諸天及
諸鬼神既捨離已其國有種種災異一切人民
失其善心唯有鬼魅惡獸競諍忿鬪侵奪破壞多
諸疾疫彗星現怪流星墮落五星諸宿違失
常度兩日並現日月博蝕白黑惡虹數數出現
大地震動發大音聲暴風惡雨晝日不明有殺來
劫貴飢饉凍餓多有他方怨賊侵掠其國人
民多受苦惱其地无有可愛樂處世尊我等
以及諸无量百千鬼神并守國土諸護善
[illegible]離去將生如是等无量惡事世尊若
[illegible]王欲得自護及王國土多受安樂欲令國土
[illegible]衆生悉皆成就具足快樂欲得擁護一切國土欲以正法正治國土

有人王欲得人義父王國土多受安樂欲令國土
一切衆生皆成就具足快樂欲得權伏一
切外敵欲得稱讚一切國土欲以正法正治國土
欲得除滅衆生怖畏世尊是人王尊應當恭
敬聽是經典及恭敬供養讀誦受持是經典
者我等四王及无量鬼神以是法食善根因
緣得服甘露无上法味增長身力心進勇猛
蓋諸天何以故以是人王至心聽受是經典故
如諸梵天說法欲論釋提桓因種種善論名通
之人神仙之論世尊梵天釋提桓因五通仙人
雖有千億那由他无量勝論是金光明於中最
勝所以者何如來說是金光明經為衆生故為
令一切閻浮提內諸人王昔以正法治為與一切衆
生安樂為欲愛護一切衆生欲令衆生无諸苦
惱无有他方怨賊兵刃所侵諸惡皆消滅不向
欲令國土无有憂惱以正法教无有諍訟是
故人王各於國土應熙法燈熾然正法增益天
衆我等四王及无量鬼神閻浮提內諸天善神
以是因緣得服甘露法味无是得大威德進力
具足閻浮提內安隱豐樂人民熾盛安樂其家
復於來世无量百千不可思議那由他劫常受
微妙第一快樂漸漸值遇无量諸佛種諸善
根然後證成阿耨多羅三藐三菩提如是
等无量功德是如來正遍知說如來過
去於百千億那由他諸覺天等以大慈力
故過示无量百千億那由他釋提桓因以若
行力故是故如來讚諸衆生演說如是金光

去於百千億那由他諸覺天等以大慈力
故過示无量百千億那由他釋提桓因以若
行力故是故如來讚諸衆生演說如是金光
明經若閻浮提一切衆生及諸人王世間法世間
所作國事所違世論皆因此經欲令衆生得
安樂故稱如來示現[illegible]宣流布世尊
以是因緣諸人[illegible]受供養恭
敬尊重讚歎是經令[illegible]流布四天王汝等四
王及餘眷屬无量百千億由他鬼神是諸人王
若能至心聽是經典供養恭敬尊重讚歎汝
等四天王應擁護其妻患而乃安樂若有
人能廣宣流布如是妙典於人天中作大佛事
能大利益无量衆生如是之人汝等四王常
應擁護令他怨敵而得擁護令心清靜受於快樂
續復言廣宣是經令時四天王即從坐起偏
袒右肩右膝著地長跪合掌於世尊前以偈
讚曰

佛月清淨 端正莊嚴 佛日暉曜 猶千光明
如來面目 常上明淨 無垢無穢 如蓮花根
功德无量 猶如大海 智慧无邊 法水具足
百千三昧 无有缺減 足下平滿 千輻相現
足指網縵 猶如鵝王
光明晃耀 如寶山王 微妙清淨 如鍊真金
所有福德 不可思議 佛功德山 我今敬礼
佛真法身 猶如虛空 應物現形 如水中月
无有邊際 如炎如化 是故我今 稽首佛身
尒時世尊 以偈答曰

佛真法身 猶如虛空 應物現形 如水中月
无有窮盡 如炎如化 是故我今 稽首佛日
不捨世尊 以偈荅曰

此金光明 諸經之王 甚深寂靜 无有上
十方世尊 之所演說 皆悉歡喜 集聽是法
以是因緣 是深妙典 能與衆生 无量快樂
為諸衆生 安樂利益 故久流布 於閻浮提
能滅三千 大千世界 所有惡趣 无量苦惱
閻浮提內 諸人王等 心生慈心 正法治世
若能流布 此妙經典 則令其主 安隱豐樂
所有衆生 悉受快樂 若有人王 歡愛己身
久其國土 欲令豐盛 應當至心 淨潔洗浴
往法會所 聽受是典 是經能作 所有善事
摧伏一切 內外怨賊 復能滅除 无量怖畏
是諸經王 能與一切 无量衆生 安隱快樂
譬如寶樹 在人家中 悉能出生 一切珠寶
是妙經典 亦復如是 悉能出生 諸王功德
如清冷水 能除渴乏 是妙經典 亦復如是
能除諸王 功德渴乏 譬如珠寶 異物莫中
是金光明 亦復如是 隨意能與 諸王法寶
是金光明 微妙經典 常為諸天 恭敬供養
亦為護世 四天大王 威神勢力 之所護持
十方諸佛 常念是經 若有讚說 讚歎善哉
亦有百千 无量恒沙 從十方來 稱讚是人
善哉善哉 是妙經典 心生歡喜 月曜无量

若有得聞 是妙經典 心生歡喜 踊躍无量
閻浮提內 无量大衆 皆悉歡喜 集聽是法
聽是經故 具諸威德 增益天衆 減彼身力
爾時四天王 聞是偈已 白佛言 世尊我從昔
來未曾得聞 如是微妙 辯滅之法 我聞是已
心生悲喜 沸流橫溢 舉身戰慄 交節怡解
復得无量 不可思議 具足妙樂 以天旃陀羅
華 摩訶曼陀羅華 供養奉叢 於如來上 作
如是等供養佛已 復白佛言 世尊我等四王
各各自在 五百鬼神 常當隨逐 是說法者
而為守護

金光明經大辯神品第七

爾時大辯神白佛言 世尊是說法者 我當益
其樂說辯才 令其所說 莊嚴次第 善得大
智若是經典 中 [illegible] 文字句義 遠
離我能令 [illegible] 說法比丘 次第還得 解與 憶持
令不妄失 若有衆生 於百千佛所 種諸善根
是說法者 為是等故 於閻浮提 廣宣流布
是妙經典 令不斷絕 復令无量无邊衆生 得
聞是經 當令是等 悉得猛利 不可思議大智
慧聚 不可稱量 功德之報 若解无量 種種
方便 善能辯暢 一切諸論 善知世間 種種從
術 能出生死 得不退轉 必定疾得 阿耨多
羅三藐三菩提

金光明經功德天品第八

爾時功德天白佛言 世尊是說法者 我當隨其

遍三藐三菩提

於光明經功德天品第八

尒時功德天白佛言世尊是說法者我當隨其

所須之物衣服飲食卧具醫藥及飲資生供給是人无所之少令心安住晝夜歡樂亟念堅惟是經亦自分別深義若有發少分百千佛種諸善根是說法者為是等故於閻浮提廣宣流布是妙經典令不斷絕是諸衆生腦是經已於未來世无量百千那由他劫常在天上人中受樂值遇諸佛速成阿耨多羅三藐三菩提三惡道苦悉舉无餘世尊我已於過去寶花功德蹈蹈金山聯聞如來應供正遍知明行足善逝世間解无上士調御丈夫天人師佛世尊所種善根是故我今隨所念方隨所視方隨所至方令无量百千衆生受諸快樂若衣服飲食資生之具金銀七寶真珠瑠璃珊瑚虎珀硨磲玉珂貝悉无所之若有人能稱金光明微妙經典為我供養諸佛世尊二稱我名燒香供養供養佛已剪以香花種種美味供施於我濕敷諸方當知是人即能聚集資財寶物以是因緣增長地味地神諸天悉得歡喜所種穀米牙莖枝葉菓實滋茂樹敷喜出生无量種種諸物我時慈念諸衆生故多与資生所須之物世尊於此北方毗沙門王有城名曰阿尼曇陁其城有國名德叢光於是國中有家勝國名曰金憧七寶雜妙此即是我帝釋住處若有欲得財寶增長是人當於自所住處應淨掃灑洗浴其身著鮮白衣香塗其身為我至心三稱彼佛寶華瑠璃世尊名号礼拜供養燒香散花亦當三稱金光明經至誠發願別以香花種種美味供施於我散灑諸方令時當說如是章句

波利富樓那薩利　三曇達舍尼

摩訶毗樓伽帝　三曇陁毗陁那伽帝

摩訶迦梨波帝　婆婆婆薩婆婆三曇陁

摩訶毗梨　波帝　阿夜那達摩帝

摩訶毗敷畢帝　摩訶弥勒斯僧伽帝

毗帝從三曇毗怖帝　三曇阿呵毗阿毗婆婆婆

是濕頂章句畢定吉祥真實不虛若行者

坐夜中善根應當受持讀誦通利七日七夜

受持八戒朝暮淨心香花供養十方諸佛常

為己身及諸衆生迴向其之阿耨多羅三藐

三菩提作是指願令我所求皆得吉祥白於

所居房舍屋宅淨潔掃除若自住處若阿蘭

若處以香泥塗地燒微妙香敷淨好坐以種種

香布散其地以待於我於尒時如一念頃入其室

宅即坐其座從此日夜令此居處若村邑若僧

坊若露地无所之少若錢若金銀若珠寶若

牛羊若穀米一切所須悉得具足悉受快樂

若能以己所作善根與衆勝之分迴与我者我當

終身不遠其人於所住處至心讀念隨其所

牛羊若數來一切所須悉得具足世尊聞法已得
若能以已所作善根家勝之分迴与我者我當
終身不違其人於所住處至心義念隨其所
求令得成就應當至心礼如是諸佛世尊等
寶塔如來多陀婆寶光明王相如來金炎光
如天金百步明照藏如來金山寶蓋如來
金華炎光明如來大炬如來寶相如來示應
敬礼信相菩薩金光明菩薩金藏菩薩常
悲菩薩法上菩薩示應敬礼東方阿閦如來
南方寶相如來西方无量壽佛北方微妙聲佛
金光明經堅牢地神品第九
尒時地神堅牢白佛言世尊是金光明經若
現在世若來世在在處處若城邑聚落
若山澤空處若王宮宅舍尊隨是經典所流
布處是地分中數師子座令說法者坐其座
上廣演宣說是妙經典我當住中常作衛護
令得安隱其身於法座下頂戴其足我聞法已得
服甘露无上法味增益身力而此大地堅十六
万八千由旬從金剛際至海地上悉得衆味增
長具足豐壤肥澤過於今日以是之故聞法
從地涌出草樹木根莖枝葉花菓滋茂色
香味皆悉具足衆生食已增長壽命色力辯
安樂情諸根具足通利威功顏貌端嚴殊特
成就如是種種等已所作事業多得成辦有
大勢力精勤勇猛是故世尊聞深提河安
隱豐樂人民熾盛一切衆生多受快樂應隨
意隨其所樂是諸衆生得是威德大勢力

有大勢力精勤勇猛是故世尊聞深提河安
隱豐樂人民熾盛一切衆生多受快樂應隨
意隨其所樂是諸衆生得是威德大勢力
已能供養是金光明經及恭敬供養受持讀
誦四部之衆我於今時當往其所為諸衆生
受快樂故請說法者廣宣流布如是妙典得
以故世尊是金光明菩薩摩訶薩時我及眷屬所
得功德倍過於常增長身力心進勇銳世尊
我服无上甘露味已閻浮提地縱廣七十由旬
壞倍常世尊如此大地衆生所依悉能增長
一切所須之物增長一切所須物已令諸衆生隨
意所用受於快樂種種飲食衣服卧具宮殿
屋宅樓閣林苑河池泉井如是等物回轉相
地悉皆具足是故世尊是諸衆生為知我恩
應作是念我當畢定聽受是經供養恭敬
尊重讚歎作是念已即從住處若城邑聚
落舍宅空地住法會所聽受是經所聽受已
還其所坐各應相慶作如是言我等今者聞此
甚深无上妙法已為獲取不可思議功德之聚
值遇无量无邊諸佛三惡道報已得解脫於
天人中受樂是諸衆生各於住
處安穩無諸怖畏一切衆生得是威德大勢力
若有善男子善女人於此經若說一偈一品一緣
若讀誦一偈乃至一句皆得
是經首題名字世尊隨是衆生所住之處
其地具足豐壤肥澤過於餘地是回地所生
之物悉得增長滋茂廣大悉令衆生受於快
樂多饒財寶好行惠施心常堅固深信三寶令

之物者得增長法芃廣大悲令衆生受於快樂
所以能歸資好行惠施心常堅固深信三寶令
侍佛告地神堅牢若有衆生乃至聞是金光明
經一句之義人中命終隨意往生三十三天地
神若有衆生為欲供養是經典故莊嚴屋宅
乃至張懸一幡一蓋或以一衣欲界六天已有自
然七寶宮殿是人命終即往彼地於諸七寶
宮殿之中各各自然有七天女共相娛樂日夜
常受不可思議微妙快樂令時地神白佛言
世尊以是因緣說法比丘當法聽我常童
夜衛護不離隱蔽其形在其座下頂戴其
足世尊若有衆生於百千佛所種諸善根是
說法者為是等故於閻浮提廣宣流布是
妙經典不可斷絕是諸衆生聽是經已來來
世中无量百千那由他劫於天上人中常得
快樂值遇諸佛疾成阿耨多羅三藐三菩
提三惡道苦悉斷无餘

金光明經卷第二

▼北一三八八號　背面

金剛峻經金剛頂一切如來深妙秘密金剛界大三昧耶修行
四佛金剛心地法門密法戒壇法儀則

部第十二

佛在王舍城與金剛座菩提樹下二千人俱諸天
菩薩起立合掌白佛言世尊我於往昔嘗聞諸佛
受持百字明王得正无上菩提乞佛慈悲為我宣說
令我得聞我今受持憶念不忘佛告諸天菩薩
此等諸聽諸聽善哉為此分別解說是過去諸
佛皆因受持此百字明王得正无上菩提百字明王
是大金剛是大寶物持是一切如來深秘密金剛界
大三昧耶心印物持之法佛告諸大菩薩此法非
吾所說是過去諸佛迭代相傳展轉衆生佛告
菩薩此等受持當結百字明王壇其壇外方四肘
有二十四角大輪尊者座其輪角有三重金剛院各
門用氣而作劍而口并道具箭十二箭八分角色
綠紫戊此壇取每月初一日依日開啟此壇開之如
取之二或隨方而高三肘高二肘取方而高下取之
香湯水法用塗燒香散花然燈六時行道礼佛

[illegible]成此極[illegible]每月初一日住[illegible]閑[illegible]處[illegible]
或又二或隨方而高三肘高二肘取方而高下取土
[illegible]法[illegible]敬花燒燈時行道礼佛
懺悔發願至心持念物持三名字二名百字明王
此百字能生功德盡諸佛教量不得說求先之
菩提真正先上菩提先福者增福先壽者增壽先
惠者增惠設有魔外邪不能為障設有外
国賊徒但持此物持三名字不能侵害國內
不安疫病起時但持物持三名字自然消除人
民安樂設有國內人民不順但清物持三壇念
物持三名字使得歡喜順時位業安登人主妻子
民歡樂信此壇時急急受持常主人王四三請手
執香爐礼佛懺悔發願上時行道不得間
斷是先上菩提徐不久心行道滿或一七人或二七
人或四十九人三藏法主入此壇時看新淨衣身
[illegible]資[illegible]七寶[illegible]
是過去九十九億諸佛弟子[illegible]壇用此壇法
得[illegible]傳廣召罪者佛於王舍城金剛座傳受
与諸天菩薩[illegible]大相傳秘密受持不
王增法化身作十金剛之象

部第十三

佛於嶺鷲山中共會菩薩五千人俱金剛藏
菩薩

王增法化身作十金剛之象

部第十三

佛於嶺鷲山中共會菩薩五千人俱金剛藏
菩薩起立合掌白佛言世尊我於往昔聞佛
說十身之佛然佛慈悲為我宣說十佛之名[illegible]
告金剛藏菩薩言汝當諦聽諦聽善念[illegible]
別解說十佛之本身乘初為十善轉金剛[illegible]
助讚過去九十九億諸佛盡念正先上菩提乃至
金剛物持三時求讚助過去九十九億諸佛
先上菩提今此十身盡會那佛為從大乘[illegible]
乎恒沙不可說法門中心說[illegible]毛頭許是過去一切
佛已說未來佛當說現在佛今說三世菩薩
已學當學我已百劫修行[illegible]
會那[illegible]諸教而說與一切衆生用心[illegible]
花臺藏世界赫[illegible]天光師子座上[illegible]
先千花上佛持我心說法門沒著[illegible]
至心座禪入寂觀自身心不[illegible]
一心和行不時子蓮花上佛千百億[illegible]
[illegible]藏世界赫師子座[illegible]
[illegible]恩議先先皆佛[illegible]

花藏世界都時十方塵剎各各[illegible]
不思議光光皆佛光量佛佛放光量[illegible]
白光供養盧舍那佛受持上說我心地法門
汝等受持千身一切盧舍那佛常語此盧舍那壇
如法修行此盧舍那佛是過去九十九億諸佛
祖師汝等修學現此一身即是盧舍那佛說
此壇法安此壇時或俱城隍或在山林樹下
隨方而安此壇時莊嚴淨[illegible]南階此壇用土三
高一肘其四增方內稱八角輪每角安一物持
內有位佛之蓮每一安瓶三形劍兩口前十二寶
輪角安八佛頂盡十身盧舍那佛八供養四
金剛皆持五鈷杵跋座座青蓮花臺身相黃
色手執杵持三佛手其徐陣印未座青色蓮
花臺修行者須衣清淨處建立壇場[illegible]
[illegible]忍求師受灌頂住三昧耶修儀依[illegible]
化入道場光顯[illegible]淨[illegible]光[illegible]
[illegible]依法教授二寶者應當吉[illegible]
信者新淨[illegible]
秘密大七寶塵千身入壇秘密受持儀軌
部第十四

秘密大七寶塵千身入壇秘密受持儀軌
部第十四
金剛峻經金剛頂一切如來深妙秘密金剛界
大三昧耶修行四十二種壇法經作用威儀法則
大毗盧遮那佛金剛心地法門密法戒壇法儀則
卷第一
金剛峻經金剛頂一切如來深妙秘密金剛界
大三昧耶修行四十二種壇法經作用威儀法則
大毗盧遮那佛金剛心地法門秘法戒壇法儀
則 大興善寺三藏沙門大廣智不空奉 詔譯
佛說三十三天從到[illegible]金剛界盧舍那佛座
獅子座[illegible]金剛界[illegible]各各[illegible]此
花藏世界而復三色大[illegible]寶蓮[illegible]
還本源世界間[illegible]從[illegible]
花光三昧身色方座金剛[illegible]
光寶說十世界海復[illegible]至而佛[illegible]
地復至炎摩天中宣說十行復從座起至四
天王宮說十迴向復從座起至化樂天宮說
[illegible]復從座起至[illegible] 中說七地復至一禪
中說七地復至二禪[illegible]
[illegible]

醯首羅天王宮說我本源蓮花藏世界海
*舍那佛所說心地法門[illegible]
亦如是无二无別如賢劫千品說我盧舍那佛和
佛三昧[illegible]佛告金剛藏菩薩汝能如法修行
持此盧舍那佛十身并尊像方關天高二丈[illegible]
門安鋪[illegible]十二種飯十二分[illegible]三時
歡施飲食度脫眾生然燈燒香散花安八
佛頂安八供養[illegible]眾生受[illegible]灌頂過代相
傳今正无上菩提開此法將取每月初日十五
三藏法主開此時說法今時菩薩淨衣
如法供養莫生退心　　卷第十五
爾時釋迦從初[illegible]來方來入天王宮
為諸菩薩[illegible]天化經一名常
上大乘[illegible]付法藏
[illegible]

至淨飲善[illegible]第十九[illegible]
*[illegible]盧舍那[illegible]佛[illegible]
金剛花[illegible]
次第十住處所說時佛[illegible]天王[illegible]
國為說无量世界[illegible]
同別異无量佛教門亦復如是[illegible]
猶如網孔一一世界各各不同別異无量佛
教門亦復如是吾今來此世界八千反為此
娑婆世界坐金剛花光王座乃至摩醯首羅
天王宮是中一切大眾略開心地復從天王宮
下至閻浮提菩提樹下此地上一切眾生凡夫
癡闇之人說本盧舍那佛心地是一切本源
一切菩薩本源佛性種子一切眾生皆有佛性一
切意識色心是情是心如是皆入佛性戒中當
當常有因有故有當當常住法[illegible]
法戒三世一切眾生頂戴受持吾今為此大眾
重說十无盡藏戒法門我今盧舍那
方坐蓮花臺　周匝千花上　復現千釋迦　一花百億
一國一釋迦　各坐菩提樹　一時成佛道　如是千百億
盧舍那本身
佛告金剛藏菩薩此家上大乘過去九十九億
恒河沙佛[illegible]金剛[illegible]无上菩提[illegible]
四十二種[illegible]上大乘[illegible]花一切眾生[illegible]之法
[illegible]心[illegible]持真正无上[illegible]

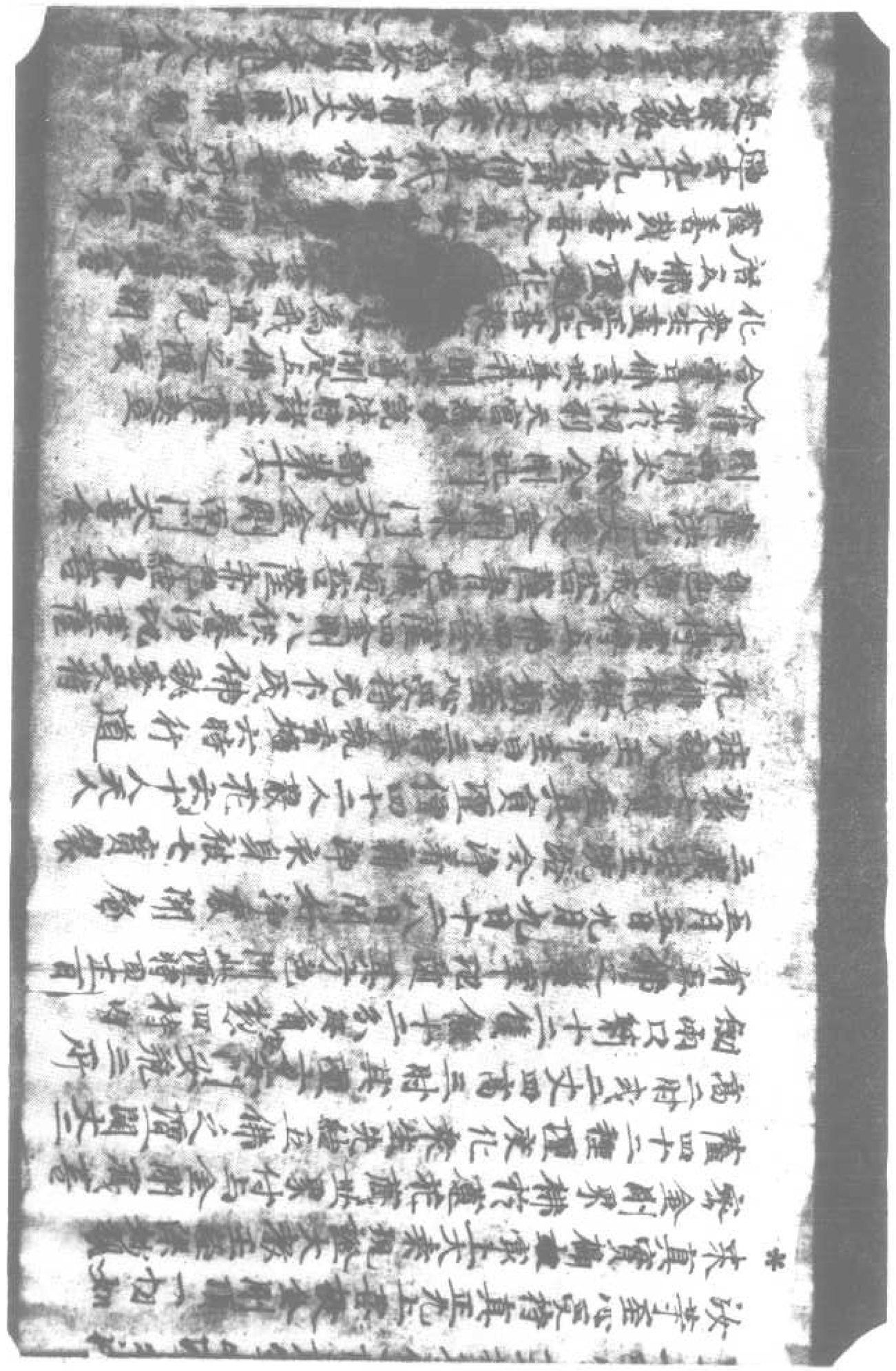

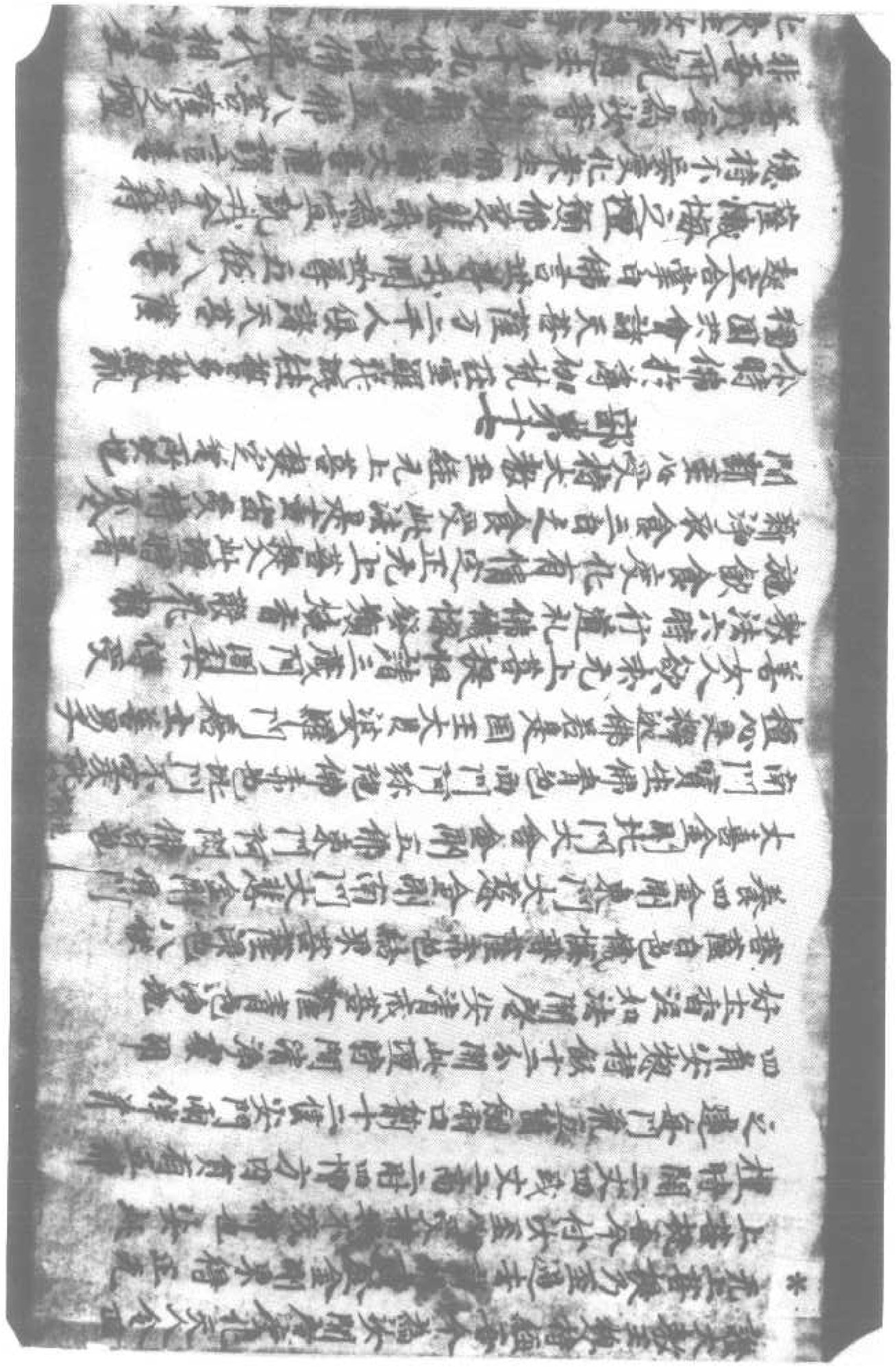

非吾所說過去九十九億諸佛菩薩相傳授
化衆生汝等受持讀誦此是如來真實大乘
王經功德無量無邊教量不得若今付汝至心
受持不令失墜此五佛八菩薩之名號
十二村高二村外四方是金剛界內一僧負
亦是金剛界皇有五佛之每門花三箭背
道俱劫南口前十二後安門兩併并心角鑿上
分日〻三時發起之陰有情過此懺悔之種
令生天說有國王王子大臣婆羅門居士等
善男子善女人所造罪業如山如嶽若
能發清淨心一切重罪自然消滅結此壇時
請參王三度村間祭開啓壇時用淨香泥
法如安置八菩薩八供養四金剛八菩薩者
淨戒菩薩青色懺悔菩薩白色淨地菩薩
赤色結界菩薩綠色播撒菩薩青色燒香
菩薩綠色誰界菩薩青色懺悔菩薩黃色
東門阿閦佛白色南門寶生佛黃色西門
彌陀佛赤色北門偽廢佛綠色東門大日金剛青色
南門大悲金剛青色西門大喜金剛赤色北門大捨金剛
八供養等常供奉此是如意輪懺悔之壇來來世
便得如意若有懺悔惡障清淨身謝人
不墮惡趣若未先上書提直取先上書提開
此壇時三度法主洗浴令淨著新淨衣身塗香
七寶絮漿七寶產具方乃入人壇中

七寶絮漿七寶產具方乃入人壇中
〻三時手執香爐六時行道礼佛懺悔
如意輪陀羅尼經是至心受持令失墜
之壇　　部第八
今時佛於王舍城金剛產菩薩天菩薩方二
千人俱佛觀三昧讀身壇法讀文菩薩
合掌白佛言世尊我聞世尊讀身之壇
慈悲為我宣說讀身壇法我能受持不
妄失佛言汝等讀言善哉善哉等
善思念之吾今為汝分別解說讀身壇法
吾所說是過去九十九億諸佛過代相傳
化衆生非吾所作佛告金剛菩薩吾今付
與汝等受持莫令妄失與衆生化
當結此五佛八金剛四菩薩八供養五佛
是過去九十九億諸佛所說八金剛四菩薩
供養五佛讀身結界參金剛位得五
如來安置八菩薩八供養四金剛
安置一所劫南口并其前十二箭安門兩併并
四角鑿十二村高二村外四方內一僧負
安了如法受持但東北月一日三月百五月百
九月一日二月百開此壇時但請三度法主
開啓安五佛八金剛四菩薩八供養菩薩

九月一日二月一日開此壇時牲請三藏法主如
開啓安五佛八金剛四菩薩八供養當揭唐
舍那佛黃色東門阿閦佛白色南門寶生佛
青色西門阿彌陀赤色北門釋迦佛綠色
淨戒菩薩青色悔過菩薩綠色東門大慈金剛黃色
赤色總持菩薩綠色東門大悲金剛黃色
南門大悲金剛青色西門大喜金剛赤色北門
大捨金剛綠色八供養尋常繞界金剛黃色
讀界金剛青色讀身金剛赤色讀法金剛
綠色應請三藏法主洗浴令淨身被七寶袈
裟七寶座具人王帝主手執香爐伽請聖
衆來入道場日三時礼佛懺悔炷香發願
六時行道持吾大教不得間斷代上諸佛讀身
之法受持亦復如是故菩薩受持不令間斷此
法靈驗又能讀國讀仁及讀自身若有天
魔外道狂口賊徒虎狼師子不能近身結此
讀身之壇時吾大教王物持王經座禪觀行
不為衆魔惱害安心修道直取无上菩提佛
說觀行三昧壇法　　部第十九

尒時佛於伽維羅國共會諸天菩薩方二千人
俱菩賢菩薩起立合掌白佛言世尊我聞
世尊三昧之壇負佛慈悲為我宣說三昧
之壇我能受持不忘妄失度化衆生無入
三昧令正无上菩提告佛普賢菩薩言
善哉善哉悟今為汝亦別解說此三昧之壇
吾所作是過去諸佛展代相傳度化衆生

善哉善哉悟今為汝亦別解說此三昧之壇
吾所作是過去諸佛展代相傳度化衆生
令得安樂妄失度化衆生
建悲度化衆生結此三昧壇時當開淨之
處用七寶香泥如法開廣高闊十二肘高二肘
外安一增方安八金剛四一重負金剛界八角輪
里面四方一種金剛界負內有八葉蓮每門安
瓶三箇劍兩口每一角安四燈持并道具外一
增每門安瓶一个劍兩口并道具鉢十二僧安門
兩面并四角飲十二亦里四角安菩薩外一增安
八金剛壇心八葉蓮上安賢菩薩黃色淨
瓶菩薩黃色淨地菩薩青色
讀界菩薩綠色大悲菩薩黃色金剛法菩
薩赤色猫板菩薩青色供呪菩薩綠色
法金剛黃色不懷金剛青色自在金剛赤色
辟除金剛綠色東門大喜金剛白色南門大
悲金剛青色西門大捨金剛赤色北門大
金剛綠色八供養寄帝安此壇若是國王
王子大臣仁民婆羅門居士善男子善女人
要來无上菩提但請三藏法主開啓壇時洗浴
令淨著新淨衣身被七寶袈裟七寶座具
交加壇仁王帝主日三時手執香爐六時
行道讀誦經能礼佛懺悔壇得入坐修習三
昧持吾大教與衆修三昧人坐不為假寐
王子菩薩菩薩无上菩提令得解脫
度化衆生無入道不為假寐
佛說秘密深妙三昧壇法　　部第二十

度化水陸有情得離六趣佛果菩提定業所失
佛說秘密深妙三昧壇之儀　　部第二十

尒時佛於王舍城金剛座與會諸天菩薩百二
千人供養寶菩薩起立合掌白佛言世尊
我等世尊座禪物持壇法令我得正九
佛慈悲為我宣說禪定物持壇法令我得正九
上菩提當來度化衆生物令禪定正真佛果
九上菩提佛告寶頂菩薩諸善哉善哉善
為汝等多劫解說此之座禪之法深妙秘密
大三昧耶金剛界禪定之法此法非是所說是
壇去九十九億諸佛從代相傳秘密受持
度化衆生吾今付汝莫妄宣傳凡欲修行
禪定之法門清淨之處本為結禪定之壇其
壇四方四增金剛界內用壇國安火輪八
角四角安數持每門安能三所劍角口輪
一所劍十二隻并道飯十二分開此壇時開
十二肘高二肘用七寶香泥七寶金剛界七
寶未塗燒七寶末香用五色線結成壇請
三藏法主洗浴令淨著新淨衣身挑七寶
裸裝七寶座與方乃入壇請聖衆若
是國王王子大臣宰長婆羅門居士等善
男子善女人優婆塞優婆夷凡欲修行
座禪之法修正九上菩提先投師受四十戒
受於灌頂手執香爐燒礼佛懺悔發願誦
密金剛界大三昧耶物持大乘王及佛經典

裸裝七寶座與方乃入壇請聖衆若
是國王王子大臣宰長婆羅門居士等善
男子善女人優婆塞優婆夷凡欲修行
座禪之法修正九上菩提先投師受四十戒
受於灌頂手執香爐燒礼佛懺悔發願誦
密金剛界大三昧耶物持大乘王及佛經典

六第品王天四經明光金（八十六張）號九八三一北

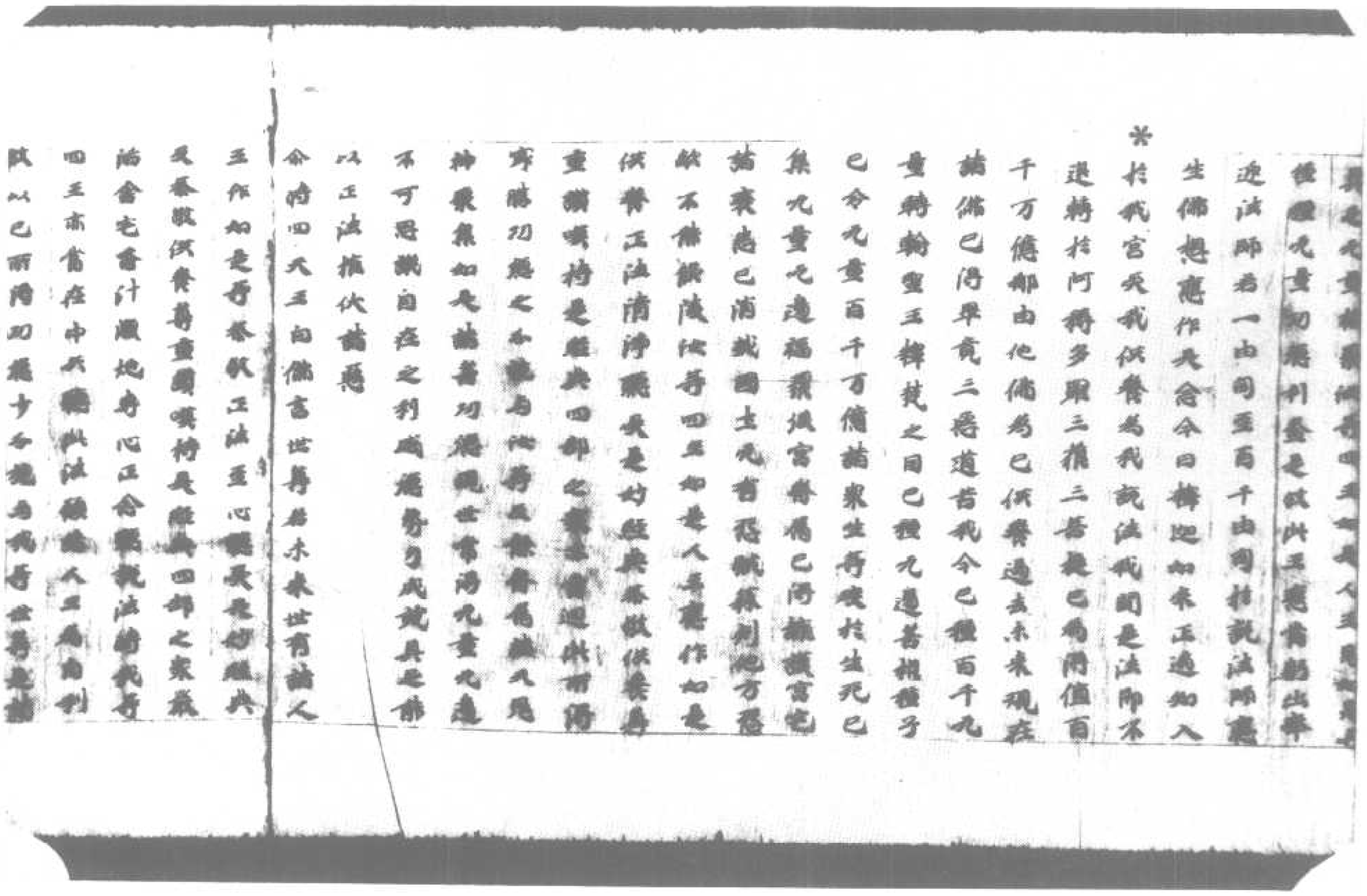

[illegible]

[illegible]

[illegible]

[illegible]

无上菩提之道善男子彼以隨生念時出家

轉於无上諸佛所讚十二種行甚深法輪能

擊无上大法鼓能吹无上妙法蠡能豎

无上最勝法幢能然无上熾然法炬能雨

无上甘露法雨能斷无量煩惱怨敵令无

量百千万億那由他衆度於无崖河畏大海

解脫生死无際輪轉值遇无量百千万億那

由他佛

尒時四天王前白佛言世尊是金光明微妙

經典餘經不[illegible][illegible][illegible][illegible]无量功德是故人

王若得聞是微妙經典則為以於百千万億

无量佛所種諸善根我以敬念是人王故

見无量福利故我等四王及餘眷屬无量

百千万億鬼神於自宮殿見種種香烟雲

蓋神變之時我當隱蔽不現其身為聽法故

當至是王所止宮殿講法之處大梵天王釋

提桓因大辯天神功德天神堅牢地神散脂

鬼神大將軍等二十八部鬼神大將摩[illegible]首羅

金[illegible]審遮摩丘跋陀鬼神大將并鬼子母及

五百鬼子阿[illegible]通達阿耨達龍王娑竭羅龍

王无量百千万億那由他鬼神諸天如是等衆

為聽法故悉自隱蔽不現其身至是人王所

止宮殿講法之堂世尊我等四王及[illegible]眷屬

无量鬼神[illegible]

[illegible]

上宮殿講法之堂世尊我等四王及餘眷屬

无量鬼神悉當同上以是人王為善知識因

其一行善相應行能為无上大法施主以甘

露味充足我等我等應當擁護是王除其衰

患令得安樂及其宮宅國土城邑諸惡災患

悉令消滅世尊若有人王於此經典心生捨

離不樂聽聞其心不欲恭敬供養尊重讚歎

若四部衆有受持讀誦講說之者亦復不能

恭敬供養尊重讚歎我等四王及餘眷屬无

量鬼神即便不得聞此正法背甘露味失大

法利无有勢力及以威德損入宗增長惡

趣世尊我等四王及无量鬼神捨其國土不

但我等亦有无量守護國土諸舊善神皆悉

捨去我等諸天及諸鬼神既捨離已其國當

有種種災異一切人民失其善心唯有繫縛

瞋恚鬪諍互相破壞多諸疾疫彗星現怪流

星崩落五星諸宿違失常度兩日並現日月

薄蝕白黑惡虹數數出現大地震動發大音

聲暴風惡雨无日不有穀米勇貴飢饉凍餓

多有他方怨賊侵掠其國人民多受苦惱其

地无有可愛樂處世尊我等四王及諸无量

百千鬼神并守國土諸舊善神遠離去時生

如是等无量惡事世尊若有人王欲護其

國土多[illegible]

[illegible]

如是若干百千萬億那由他恒河沙等諸菩薩摩訶薩
又三千大千世界微塵等諸菩薩摩訶薩
皆成就具足狀樂故得值佛一切諸佛
捷疾一切諸法以正法正海證法藏除
滅衆生怖畏世尊是人王等應當至誠
經典受恭敬供養讀誦受持是經典者我等
四王及百千億鬼神以是法眼善相回轉得服
甘露味上清味增長身力心意悅豫諸善
天神以故以是人王至心聽受是經典故如
諸梵天說出微妙聲樂相應菩薩五通
之人神仙之論世尊天梵釋提桓因三千大
人聲有百千萬億那由他億數諸天等見
明於中家隨所以者何如來說是金光明
為衆生故為令一切閻浮提內諸人王等
正法治為與一切衆生安樂為欲覆護一切
衆生故令衆生免諸苦惱免有他方怨賊侵
判所有諸惡悔而不內故令國土無有疫惱
以正法故免有諍訟是諸人王各於國土應
燃法炬熾燃正法雨普天衆雲等四王及百
億鬼神閻浮提內諸天善神以是因緣得服
甘露法味充足得大威德勇猛力無閻浮提
內安隱豐樂人民熾盛安樂其國於未世
百千萬億那由他恒河沙等諸天等
一切衆生皆成阿耨多羅三藐三菩提如是
諸惡鬼如來正遍知說如是[illegible]

尊處於生死已集無量無邊福聚復當眷屬
已得攝護當令諸衰惡已消滅國土無有怨
賊饑饉刺他方惡歌不能侵陵汝等四王如是
人王應作如是供養正法清淨聽受是妙經
典及恭敬供養尊重讚嘆持是經典四部之
衆亦當迴此所得殊勝功德之分施與汝等
及餘眷屬諸天鬼神聚集如是諸善功德願
世常得無量無邊不可思議自在之利成德
勢力成就具足能以正法護伏諸惡
令將四王自佛言世尊若未來世有諸人王
作如是尊恭敬正法至心聽受是妙經典及恭
敬供養尊重讚嘆稱是經典四部之衆嚴
治舍宅香汁灑地專心正念聽說法時我等
四王亦當在中共聽此法願諸人王為自利
故以己所得功德少分施與我等世尊是諸
人王於說法者所生之處為我等設燒種種
香供養是經是妙香氣於一念頃悉至我等
諸天宮殿其香氣香真香微妙
金色晃曜照我等宮殿釋迦牟尼佛大辯神天功
德神天堅牢地神穀藏鬼衆天將軍二十八
部鬼神大將摩醯首羅金剛密迹摩尼跋陀
鬼神大將鬼子母與五百鬼子周迴圍繞阿

德神天堅牢地神穀藏鬼衆天將軍二十八
部鬼神大將摩醯首羅金剛密迹摩尼跋陀
鬼神大將鬼子母與五百鬼子周迴圍繞阿
*
各各得聞是妙香氣及見香蓋光明善照
是香蓋光明亦照一切諸天宮殿佛告四王是香
蓋光明非但至汝四王宮殿何以故是諸人王
手擎香爐供養經時其香遍布於一念
頃遍至三千大千世界百億日月百億大海
百億須彌山百億大鐵圍山小鐵圍山及諸
山王百億四天下百億四天王百億三十三
天乃至百億非想非非想天於此三千大千
世界百億三千大千一切龍鬼乾闥婆阿修羅
迦樓羅緊那羅摩睺羅伽宮殿虛空悉滿
種種香烟雲蓋其蓋金光赤照宮殿如是三
千大千世界所有種種香烟香蓋皆是此經
威神力故是諸人王手擎香爐供養經時種
種香氣不但遍此三千大千世界於一切須
彌諸佛世界於諸佛上虛空之中亦成香蓋金
色善照亦如是諸佛世尊聞是妙香見是
香蓋及金色光於十方界恒河沙等諸佛世
尊作如是等種種力變化已異口同音於說法
者稱讚善哉善哉天士汝能廣宣流布如是
甚深微妙經典則為成就無量無邊不可
思議功德之聚若有聞是甚深經典所得
功德則為不少況復讀誦為他人說令聞亦

甚深微妙經典則為成就無量無邊不可
思議功德之聚若有聞是甚深經典所得
功德則為不少況復讀誦為他衆生開示分
別演說其義何以故善男子金光明微妙
經典無量無邊億那由他諸菩薩等若得聞
者弗不退轉於阿耨多羅三藐三菩提余時
十方無量無邊恒河沙等諸佛世界現在諸
佛異口聲住如是言善男子微妙來世界
受當得坐於道場菩提樹下於三界中衆尊
最勝出過一切衆生之上勤備力故受諸苦
行善能產嚴菩提道場能壞三界天魔世界
外道邪論摧伏諸魔惡賊異形覺了諸法為
一解脫清淨無垢甚深無上菩提之道善男
子汝已能坐金剛坐處轉於無上諸佛所讚
十二種行甚深法輪能擊無上衆天法鼓能
吹無上微妙法螺能竪無上衆勝法幢能然
無上極明法炬能雨無上甘露法雨能斷無量
煩惱惡垢能令無量百千萬億那由他衆度於
無岸可使大海能竭生死無際輪轉復遇無量
百千萬億那由他佛
余時四天王復白佛言世尊是金光明微妙
經典能轉來現在種種無量功德是故人

力成就具足能以正法摧伏諸惡
余時四王白佛言世尊若未來世有諸人王
作如是等恭敬正法至心聽受是妙經典及恭
敬供養尊重讚嘆持是經典四部之衆聚落
治舍宅香汁灑地專心正念聽說法時我等
四王亦當在中共聽此法顧諸人王為自利故
以已所得功德少分施與我等世尊是諸人
王於說法者所坐之處為我等故燒種種
香供養是經是妙香氣於一念頃即至我等
諸天宮殿其香即時變成香蓋其香微妙
金色晃耀照我等宮殿宮殿大鬼神王功
德神天堅牢地神嚴飾鬼神家大將神天功
部鬼神大將摩睺首羅金剛力士建摩羅鬼
鬼神大將鬼子母與五百鬼子圍繞圍繞所得
達龍王婆羅龍王如是等衆皆於宮殿
各各得聞是妙香氣及見香蓋光明赤照
光明非但至於四王宮殿何以故是光明
等香鑪供養經讀其香遍布於一念頃
至三千大千世界百億日月百億
須彌山百億大鐵圍山百億
百億四天下百億

※

擎香鐘供養經時其香遍布於一念間
至三千大千世界百億日月百億大鐵圍山小鐵圍山及須彌山至
須彌山百億大鐵圍山小鐵圍山及須彌山至
百億四天下百億四天王百億三十三天乃
至百億非想非非想天於此三千大千世
界百億三十三天一切龍鬼乾闥婆阿修羅
如樓羅緊那羅摩睺羅伽宮殿虛空悉滿
種種香烟雲蓋其蓋金光赤輪宮殿如是
三千大千世界所有栴檀香閻浮檀金是此
經威神力故是諸人手擎香爐供養經時
種種香氣不但遍此三千大千世界於念頃
亦遍十方无量无邊恒河沙等百千万億
諸佛世界於諸佛上虛空之中成香臺
色普照亦復如是諸佛世尊聞是妙香皆是
香蓋及金色光於十方界恒河沙等諸佛世
尊作如是等神力變化已其諸菩薩
稱讚善哉善哉大士汝能廣宣流布如是
甚深微妙經典則為讚歎無量功德之聚若有聞是甚深經典所得功德
則為不少況持讀誦為他衆生開示
說其義何以故善男子此金光明微妙經
典无量无邊億那由他諸菩薩等若得聞
者即不退轉於阿耨多羅三藐三菩提今時
十方无量无邊恒河沙等諸佛世界現在諸
佛異口同聲作如是言善男子汝於來世
定當得坐於道場菩提樹下於三界家尊家

※勝出過一切衆生之上勤修方故受諸苦行
善能莊嚴菩提道場能壞三千大千世界
外道邪論摧伏諸魔怨敵異形鬼了諸法空
窣滅清淨无垢甚深无上菩提之道善男子
汝已能坐金剛坐處轉於无上清淨法輪十二
種行甚深法輪能擊无上衆大法鼓能吹无
上微妙法螺能堅无上衆勝法幢能然无
上微明法炬能雨无上甘露法雨能斷无量
煩惱怨結能令无量百千万億那由他衆度
於无為岸可畏大海能脫生死无際輪轉漂溺
无量百千万億那由他佛

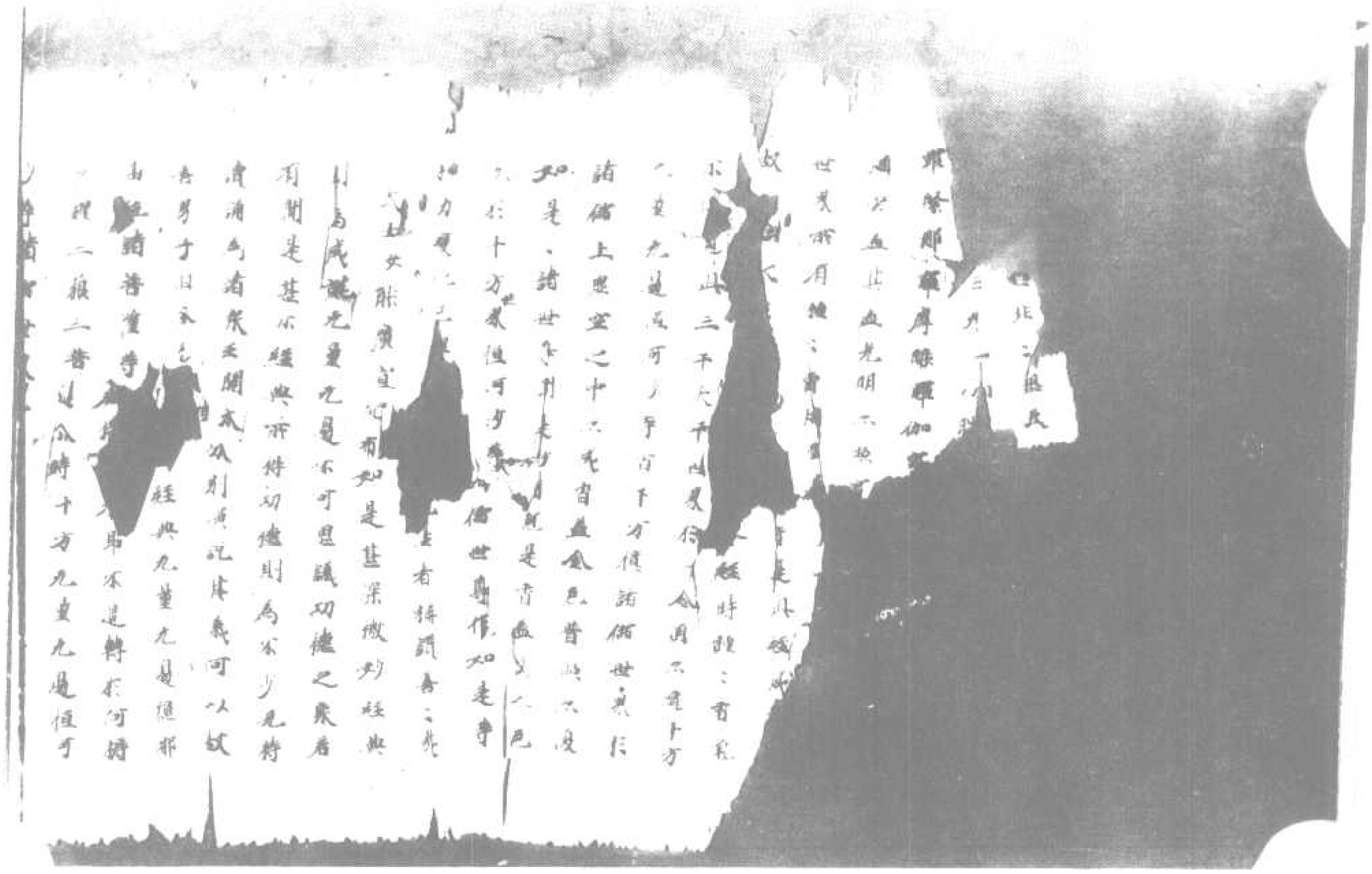

北一三九二號（律五十一）金光明經四天王品第六

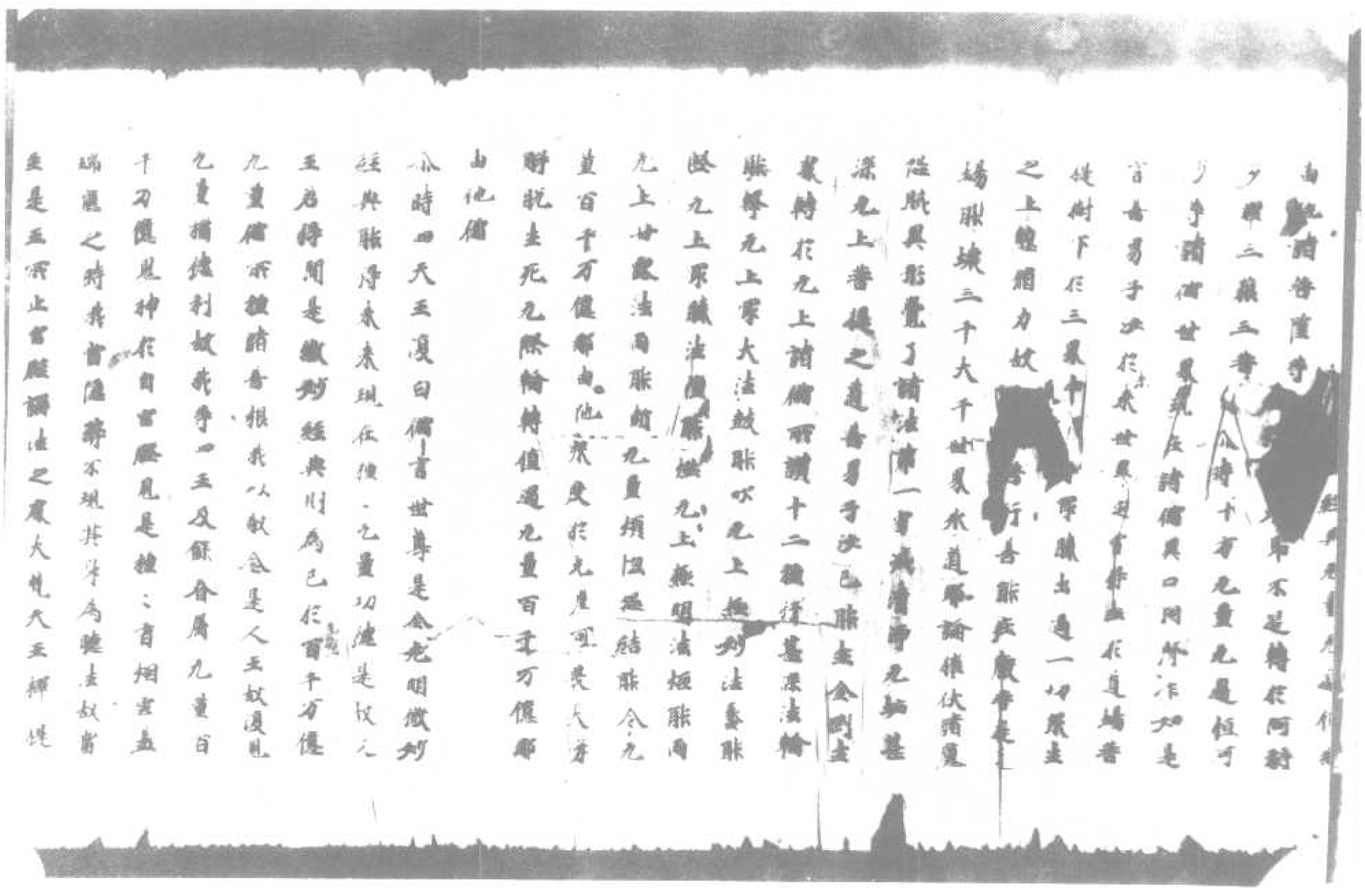

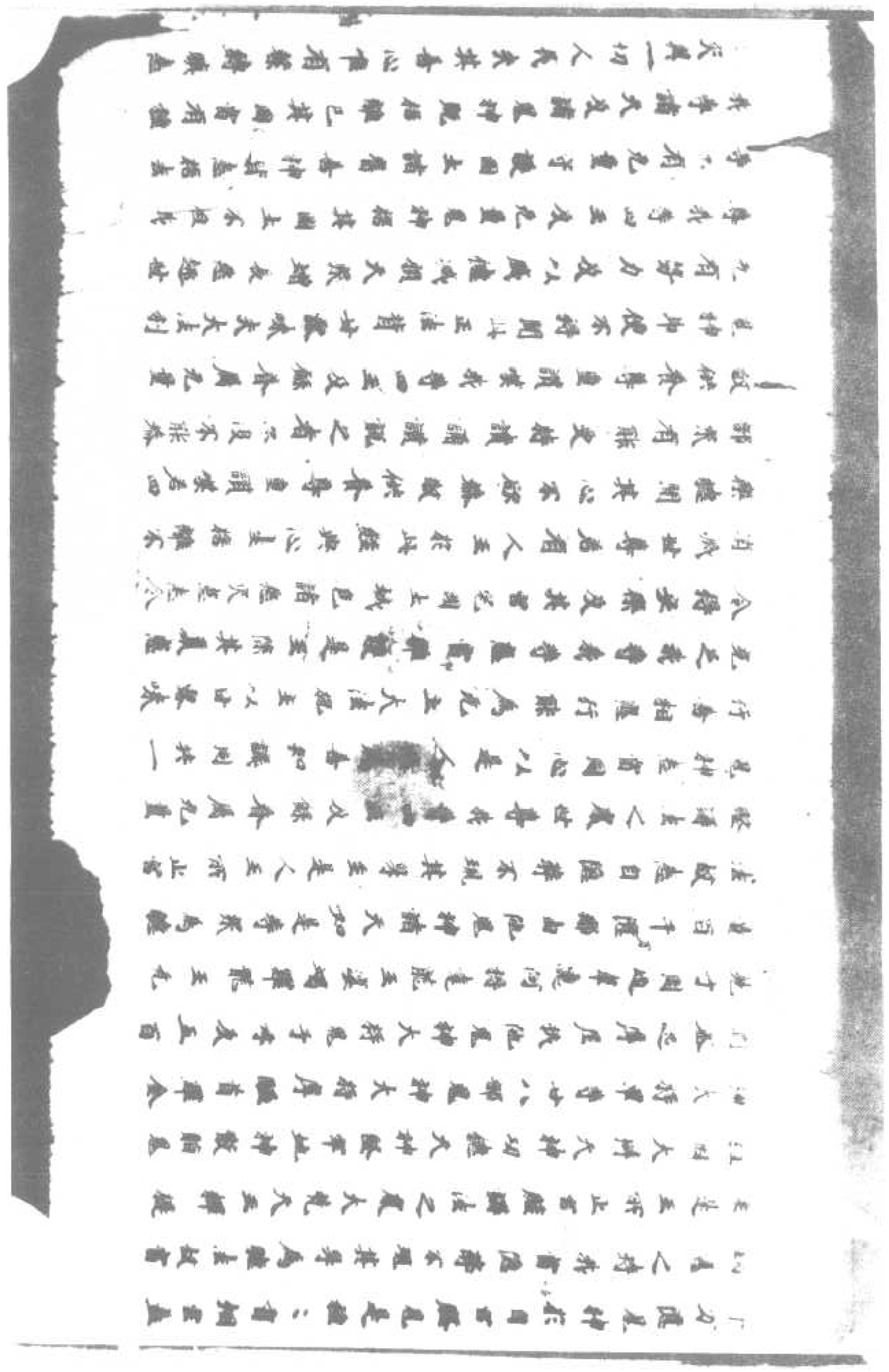

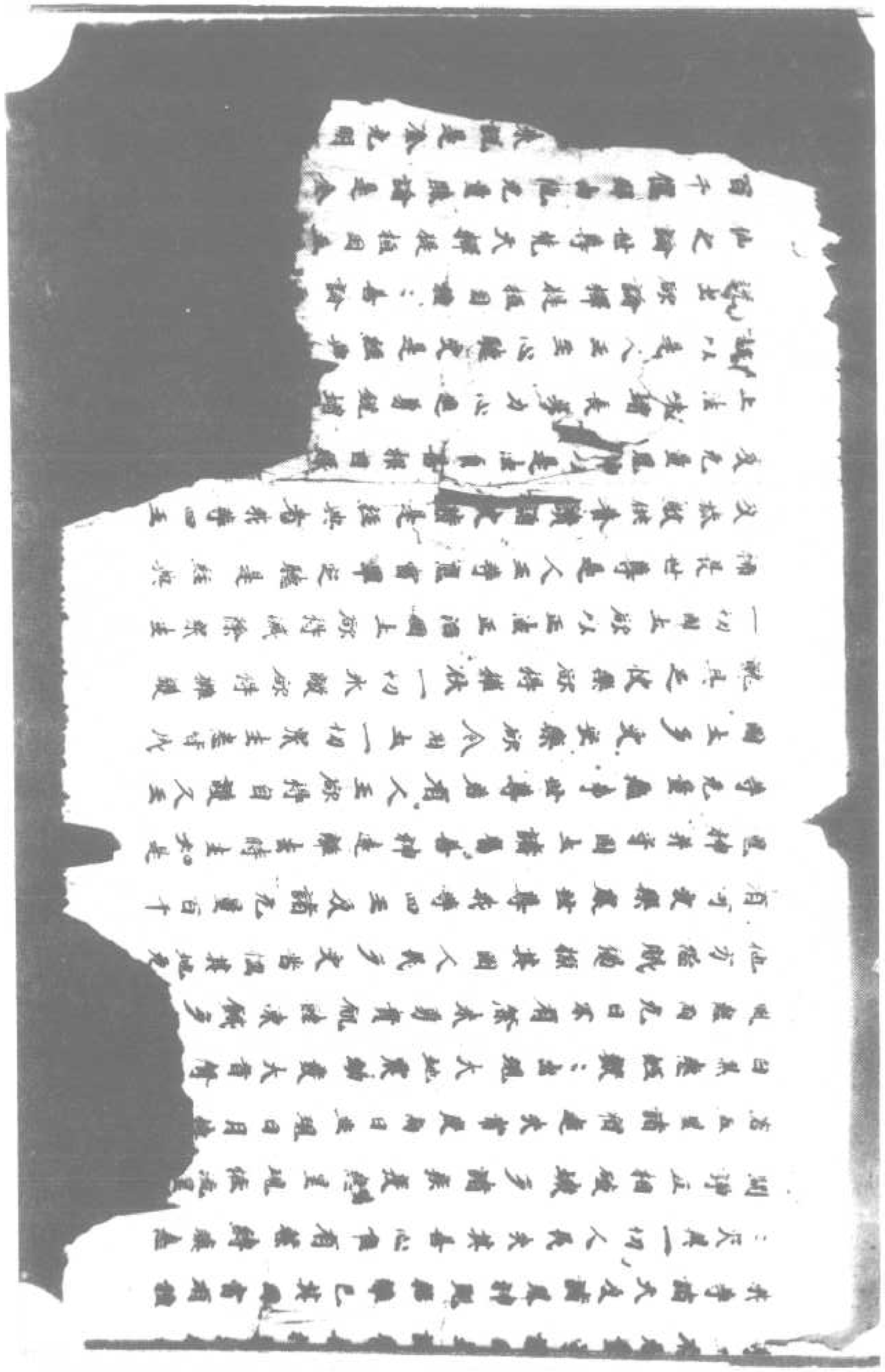

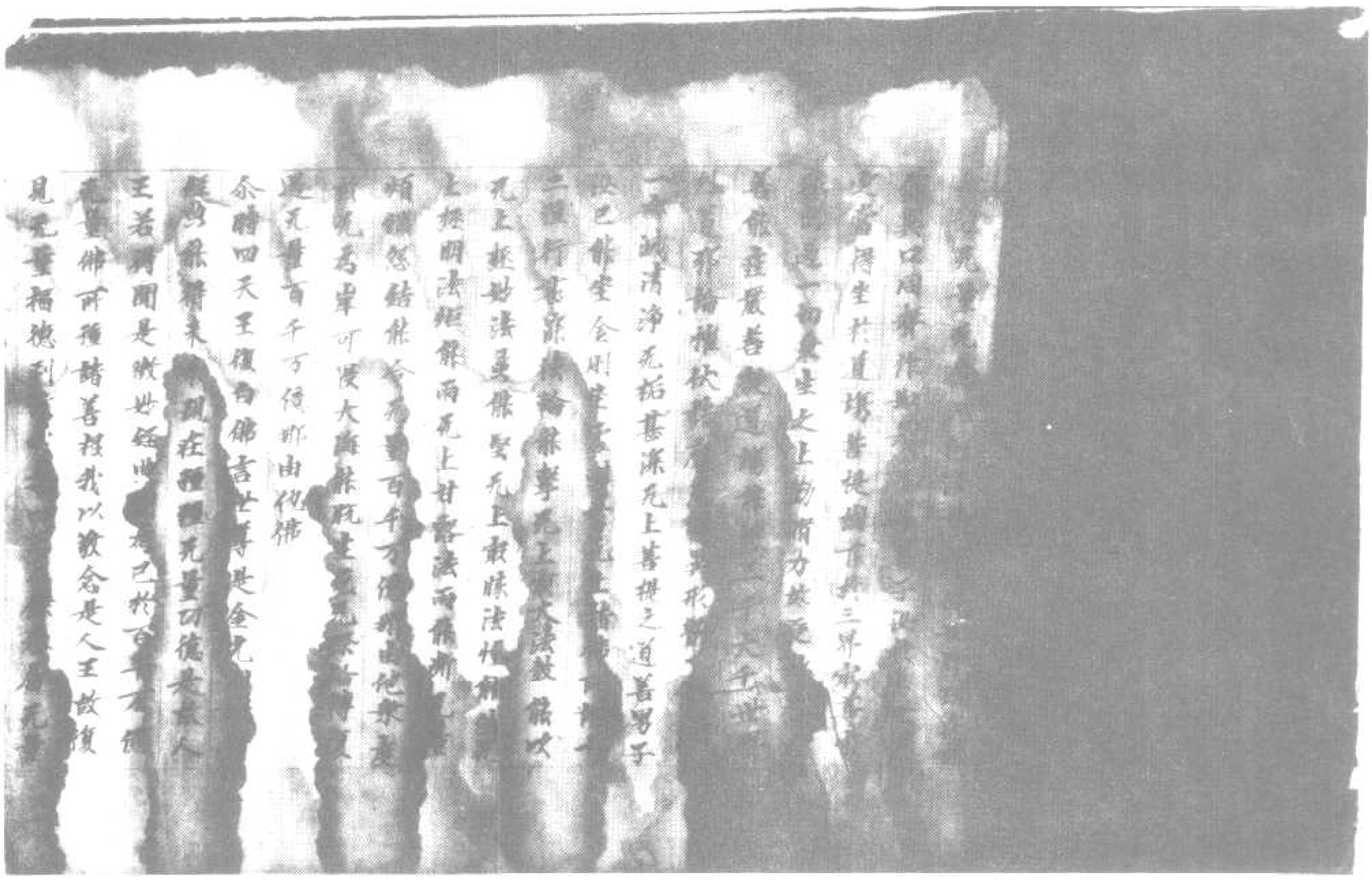

北一三九三號（制七十一）金光明經四天王品第六

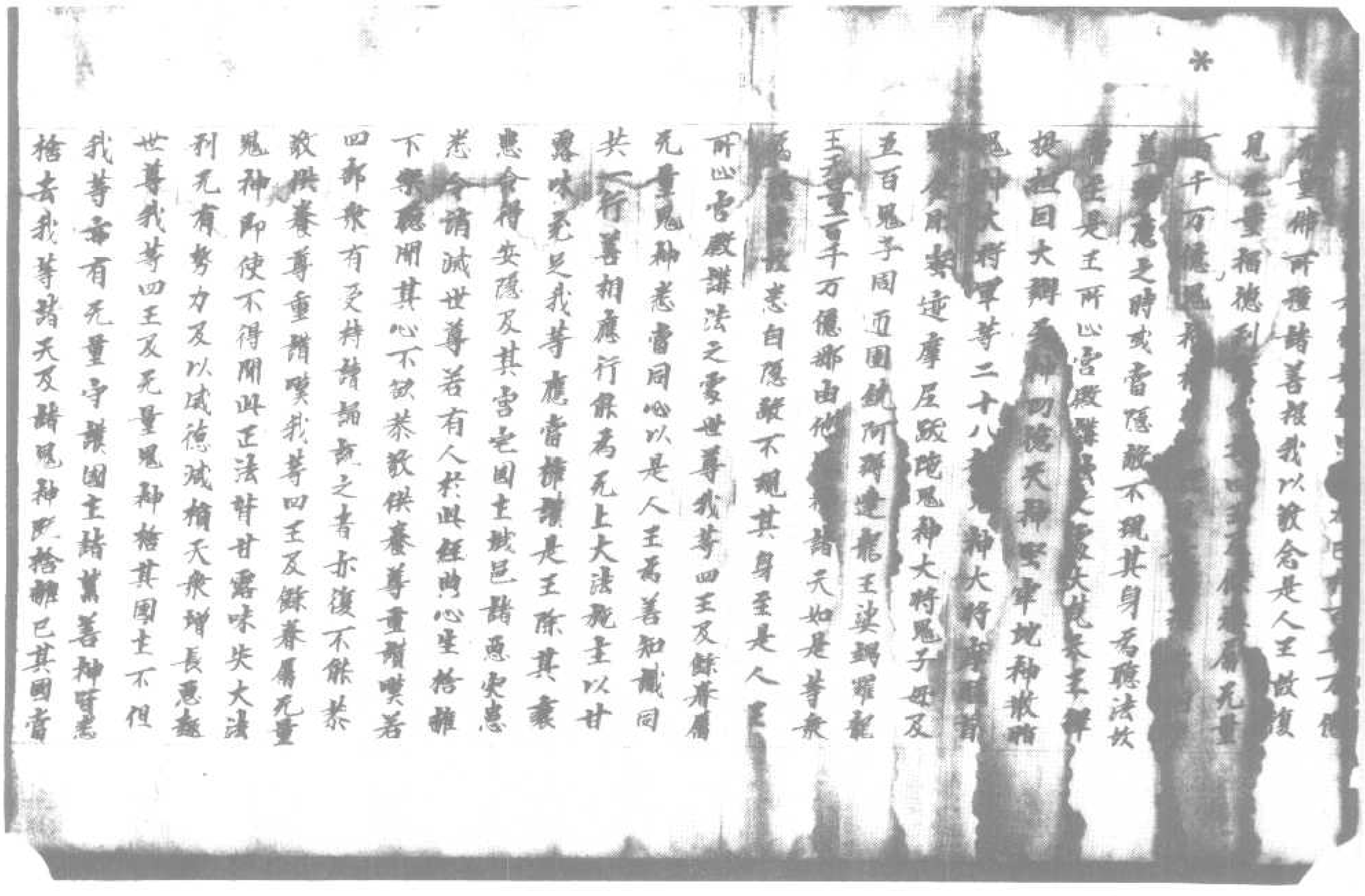

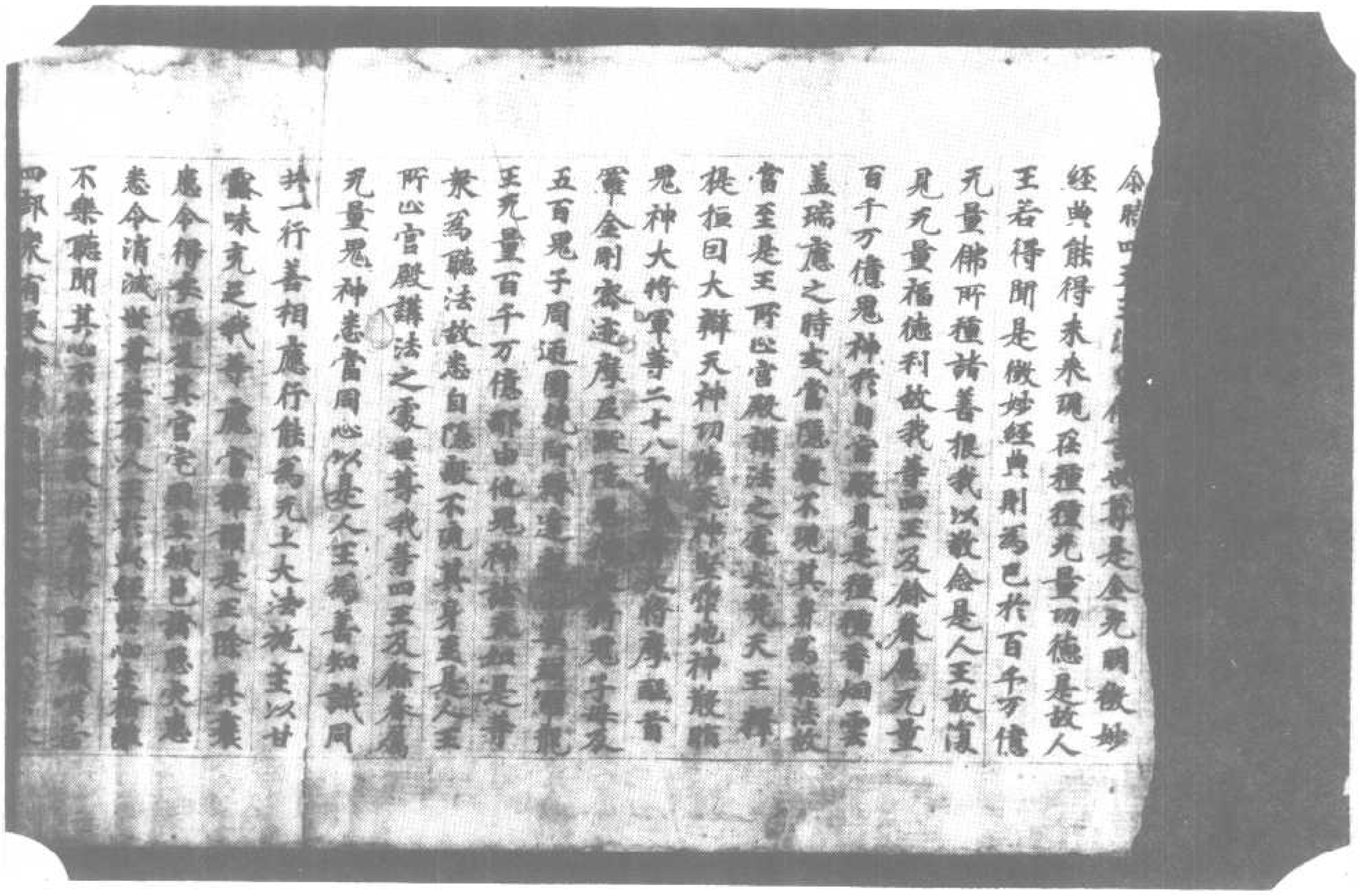

北一三九四號（日六十一）金光明經四天王品第六

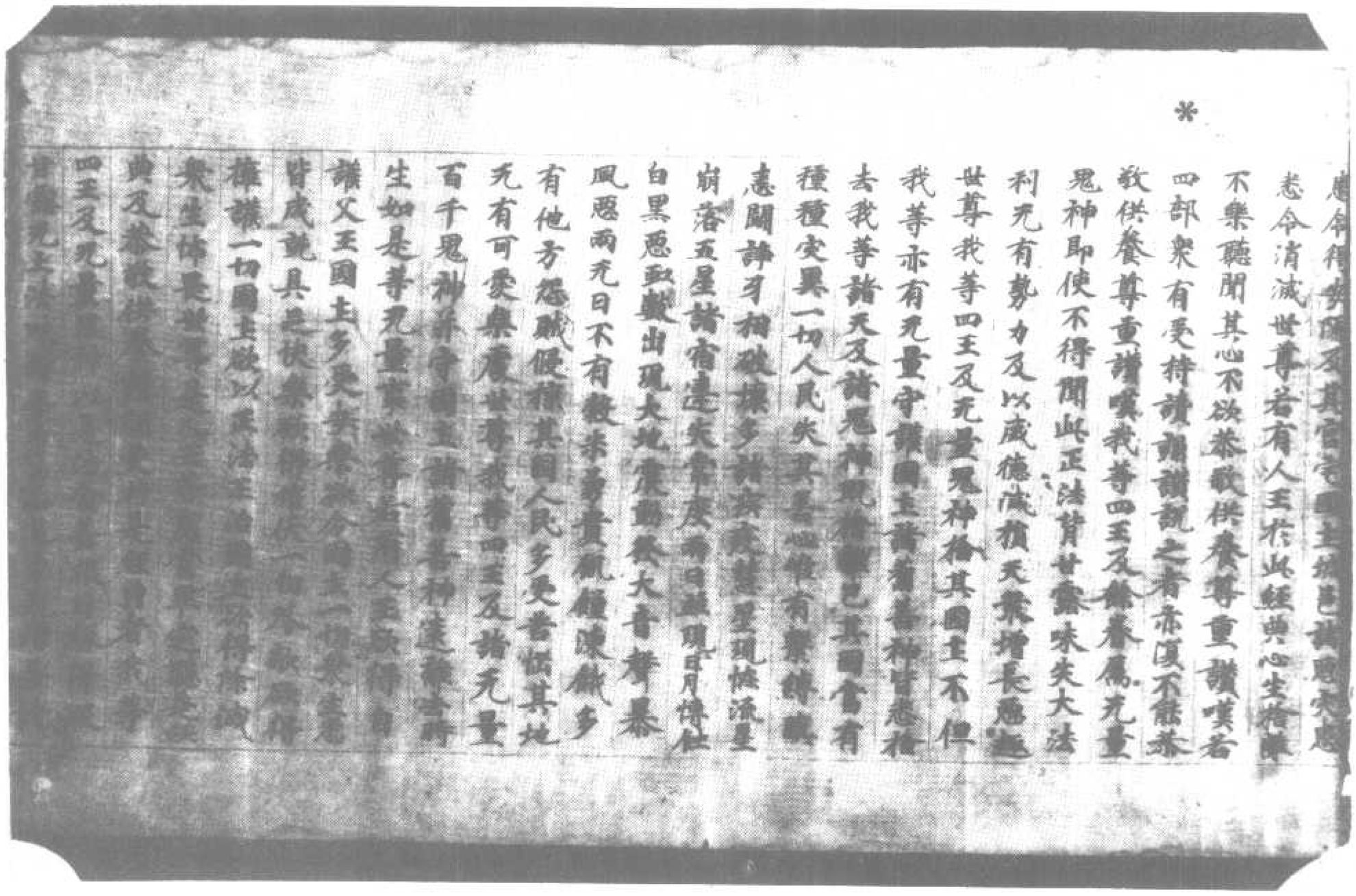

四王及无量鬼神以大法食[illegible]
甘露无上法味增長[illegible]
天何以故由是人王至心[illegible]
諸梵王說出欲論釋提桓因[illegible]
之人神仙之論世尊梵天[illegible]
雖有百千億那由他无量[illegible]
中衆勝所以者何如來說是金光明經[illegible]
衆生故爲令一切闘浮提內諸人王等以[illegible]法
治爲與一切衆生安樂爲欲受業一切衆生
欲令衆生无諸苦惱无有他方怨賊侵[illegible]
所有諸惡皆而不向欲令國土无有夭[illegible]惱
以正法教无有諍訟是故人王各於其國土
應然法炬熾然正法增益天衆我等四王及
无量鬼神闘浮提內諸天善神以是因緣得
服甘露法味充足得大威德進力身足闘浮
提內安隱豐樂人民熾盛衆生其度於未
世无量百千不可思議那由他劫常受歡娛
第一快樂復得值遇无量諸佛發諸菩提
後證成阿耨多羅三藐三菩提得如是等无量
功德意是如來正遍知說如來過於百千億
那由他諸梵天等以大慈力故令過无量百千
億那由他釋提桓因以善行力故是故如來
爲諸衆生演說如是金光明經令衆生得
切衆生及人王世間出世間所有諸事所造
世論皆同此經欲令衆生得安樂故釋迦

佛那由他恭敬供養[illegible]
爲諸衆生演說如是金光明經若闘浮提一
切衆生及人王世間出世間所有諸事所造
世論皆同此經欲令衆生得安樂故釋迦
如來示現是經廣宣流布世尊以是因緣
故是諸人王應當畢定聽受供養恭敬尊
重讚嘆是經令時佛復告四天王汝等四王及
餘眷屬无量百千那由他鬼神是諸人王若
能至心聽是經典恭養供敬尊重讚嘆汝等
四王亟應擁護令滅其衰惱而與安樂若有人
能廣宣流布如是妙典於人天中大作佛事能
大利益无量衆生如是之人汝等四王亟當
擁護令他緣而得亂心清淨受於快
樂續復當得廣宣是經令時四天王即從
坐起偏袒右肩右膝著地長跪合掌恭敬

主若得聞是微妙經典則為已於百千萬億
無量佛所種諸善根我等敬念是人主故復
見無量神德利故我等四王及餘眷屬無量
百千萬億鬼神於自宮殿見是種種香烟
雲蓋雖應之時雖當隱蔽不現其身為聽
法故當至是主所心生歡喜法之愛天梵天王釋
提桓因天龍天神切德天神堅牢地神歡喜
鬼神大將軍等二十八部鬼神天將摩睺羅伽
金剛密迹摩度跋陀鬼神天將眷屬子母及
五百鬼子周迴圍繞阿耨達龍王婆竭羅龍
王無量百千萬億那由他鬼神諸天如是等
衆為聽法故悉自隱蔽不現其身至是人主
所止宮殿講法之處世尊我等四王及餘眷
屬無量鬼神悉當同心以是人主為善知識同
善一行善相應行能為無上大法施主以甘
露味充足我等我等應當種種是主除其
衆患令得安隱及其宮殿國土城邑諸惡災
患悉令消滅世尊若有人主於此經典心生稀離
不樂聽聞其心不欲恭敬供養尊重讚嘆若
四部衆有受持讀誦解說之者亦復不能恭敬
供養尊重讚嘆我等四王及餘眷屬無量鬼
神弗便不得聞此正法背甘露味失大法利

北一三九五號（果七十三）金光明經四天王品第六

*

[illegible]
梵王說出欲論釋提桓因種種善論五通
之人神仙之論世尊梵天釋提桓因五通神
人雖有百千億那由他無量衆論是金光明
於中最勝所以者何如來說是金光明經爲
衆生故爲令一切閻浮提內諸人王等以正
法治爲與一切衆生安樂爲欲愛護一切衆
生欲令衆生無諸苦惱無有他方怨賊棘刺
所有諸惡背而不向欲令國主無有憂惱以
正法教無有諍訟是故人王各於國土應然
法炬熾然正法增益天衆我等四王及無
量鬼神閻浮提內諸天善神以是因緣得
服甘露法味充足得大威德進力具足閻浮
提內隱豐樂人民熾盛安樂其處於未來
世無量百千不可思議那由他劫常受微妙第
一快樂復得值遇無量諸佛種諸善根然
後證成阿耨多羅三藐三菩提得如是等無
量功德悉是如來正遍知說如來過於百千
億那由他諸梵天等以天悲力故亦過無量百
千億那由他釋提桓因以苦行力故是故如
來爲諸衆生演說如是金光明經若閻浮
提一切衆生及諸人王世間出世所作國事
所造世論皆因此經欲令衆生得安樂故
釋迦如來示現是經廣宣流布世尊以是因
緣故是諸人王應當畢定聽受供養恭敬尊
重讚嘆是經余時佛復告四天王汝等四王及
餘眷屬無量百千那由他鬼神是諸人王若

*

來爲諸衆生演說如是金光明經若閻浮
提一切衆生及諸人王世間出世所作國事
所造世論皆因此經欲令衆生得安樂故
釋迦如來示現是經廣宣流布世尊以是因
緣故是諸人王應當畢定聽受供養恭敬尊
重讚嘆是經余時佛復告四天王汝等四王及
餘眷屬無量百千那由他鬼神是諸人王若
能至心聽是經典供養恭敬尊重讚嘆汝等
四王應當擁護滅其衰患而與安樂若有人
能廣宣流布如是妙典於人天中大作佛事能
大利益無量衆生如是之人汝等四王必當
擁護莫令他緣而得侵亂令心澹淨受於
快樂續復當得廣宣是經余時四天王即
從坐起偏袒右肩右膝著地長跪合掌於世
尊前以偈讚曰

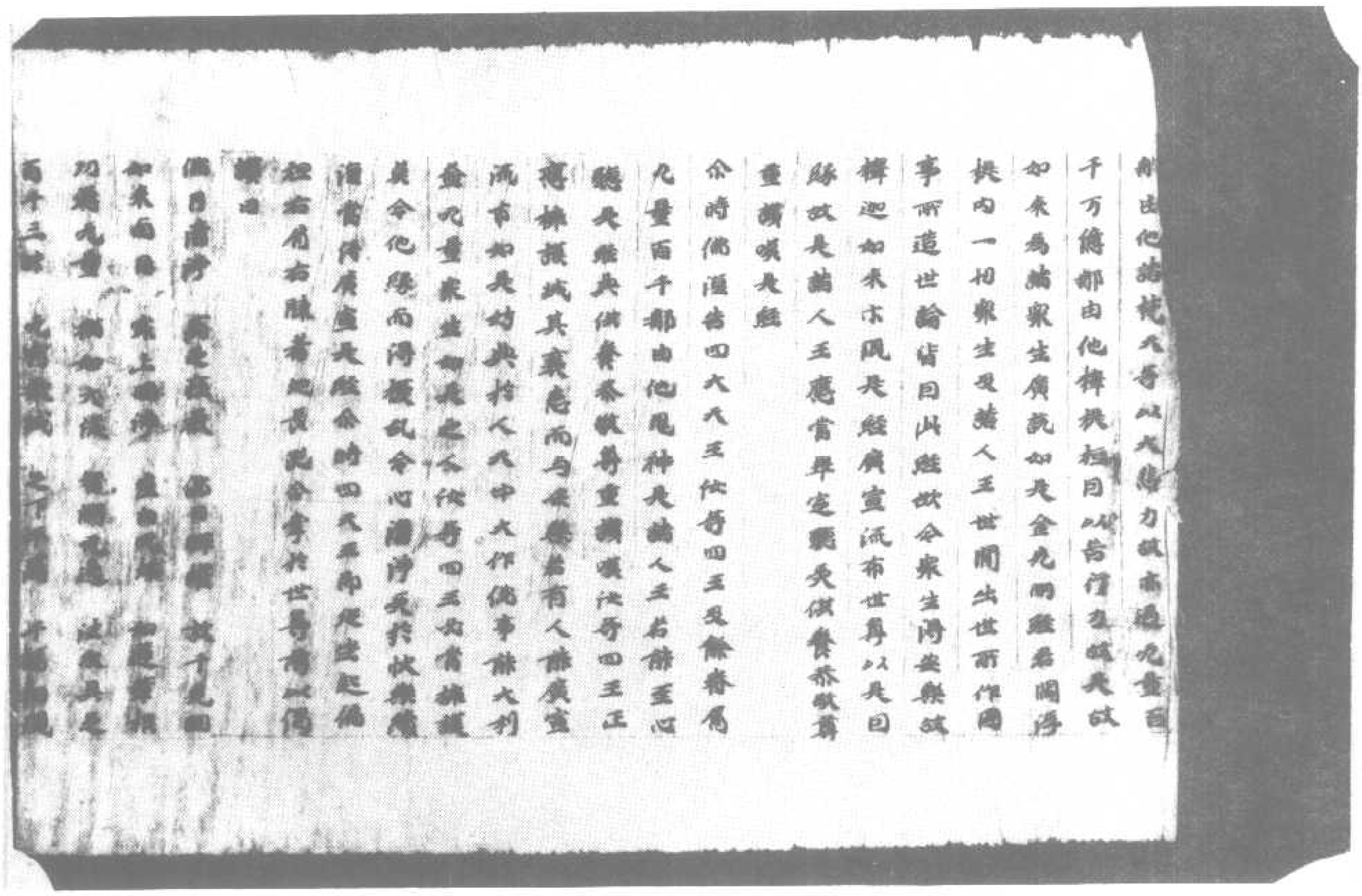

北一三九六號（張五十六）金光明經第二卷四天王品第六

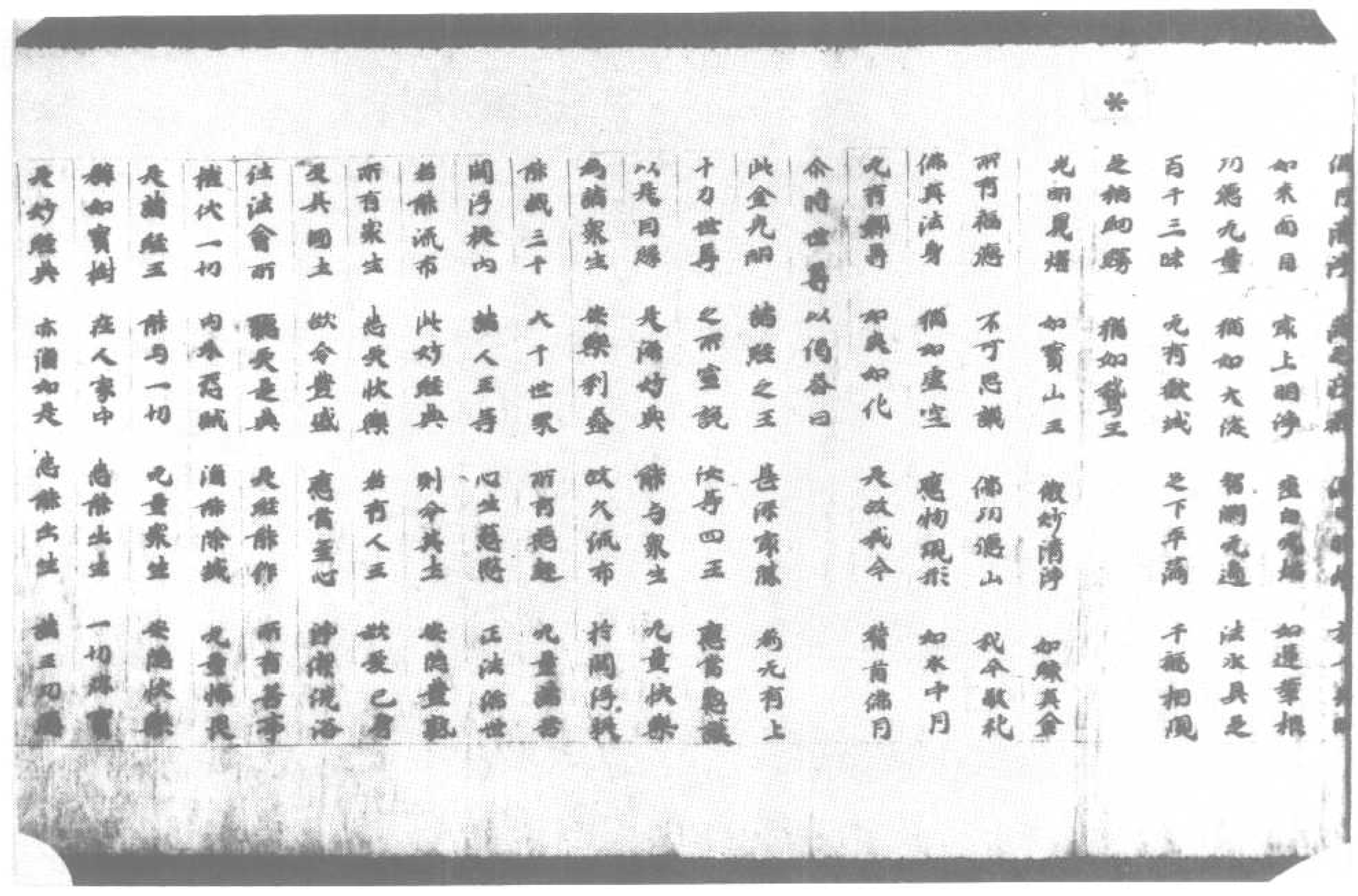

辭如寶樹　在人掌中　隨意出生　一切珍寶
是妙經典　亦復如是　隨意能出生　諸王功德
如清冷水　能除渴乏　是妙經典　久復如是
能除諸王　功德渴乏
辭如珠寶　與物匹若　隨意能與　諸王法寶
是金光明　亦復如是　微妙經典　能為諸天　供養恭敬
亦為護世　四大天王　威神勢力　之所護持
十方諸佛　常念是經　若有演說　稱讚善哉
亦有百千　九量鬼神　從十方來　擁護是人
若有得聞　是妙經典　心生歡喜　踊躍九量
踊躍捷內　九量大衆　皆悉歡喜　亦復如是法
驚是經故　具諸威德　增益天衆　精氣神力
令時四天王聞是偈已白佛言世尊我從昔
來未曾得聞如是微妙甚深之法我聞是已
心生悲喜淚流揮流　舉身戰動交絡怡解復
得九量不可思議具足妙樂以天雨陀羅華
摩訶雨陀羅華供養奉假於如來上作如是
事供養佛已復白佛言世尊我等四王各各
自有五百鬼神常當隨逐說是法者而為守
護

令時四天王聞是偈已白佛言世尊我從昔
來未曾得聞如是微妙甚深之法我聞是已
心生悲喜淚流揮流　舉身戰動交絡怡解復
得九量不可思議具足妙樂以天雨陀羅華
摩訶雨陀羅華供養奉假於如來上作如是
事供養佛已復白佛言世尊我等四王各各
自有五百鬼神常當隨逐說是法者而為守
護

金光明經卷第一

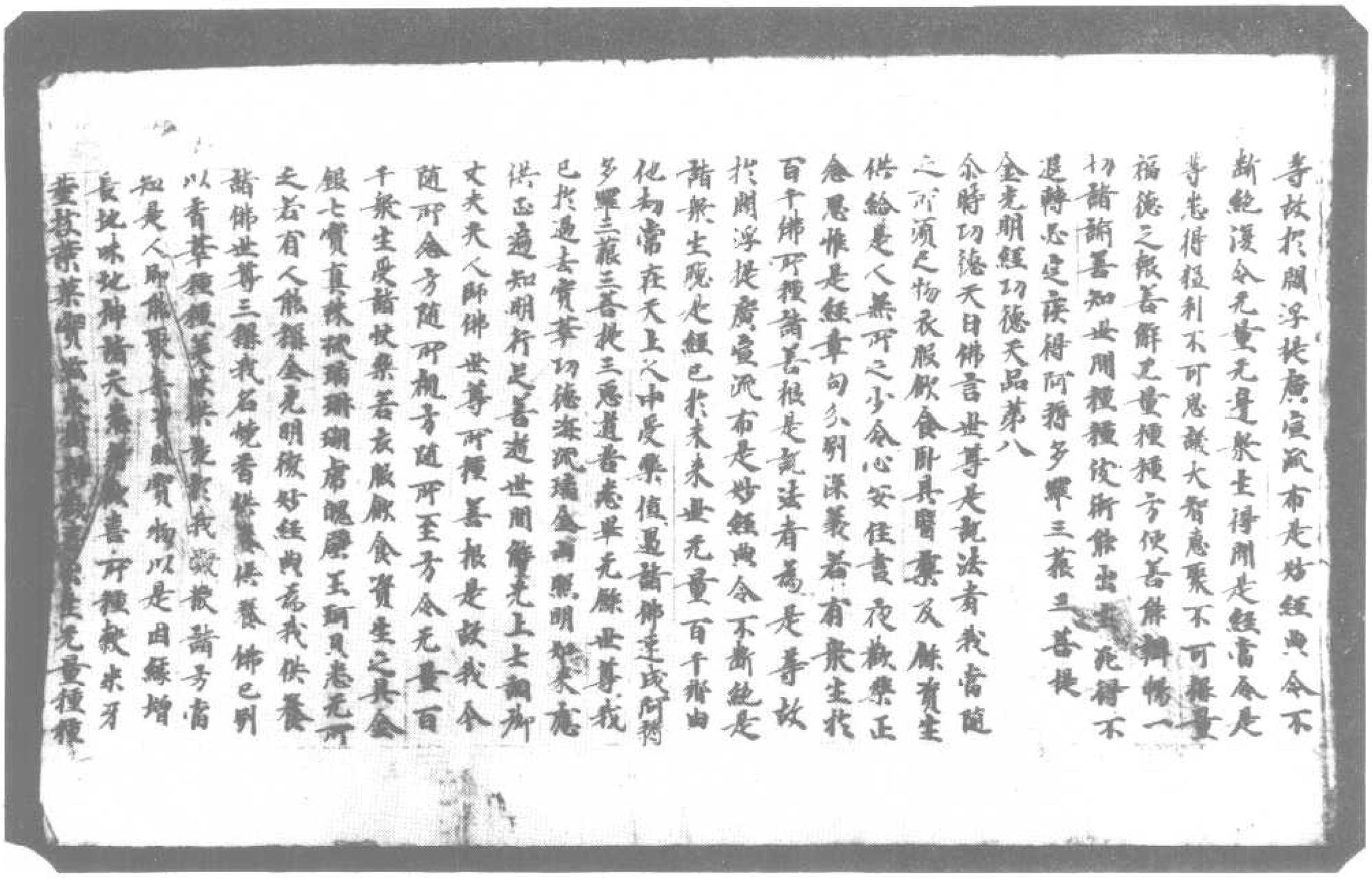

北一三九七號（師九十）金光明經大辯天神品第七至功德天品第八

▼北一三九八號（荒十二）金光明經功德天品第八至堅牢地神品第九

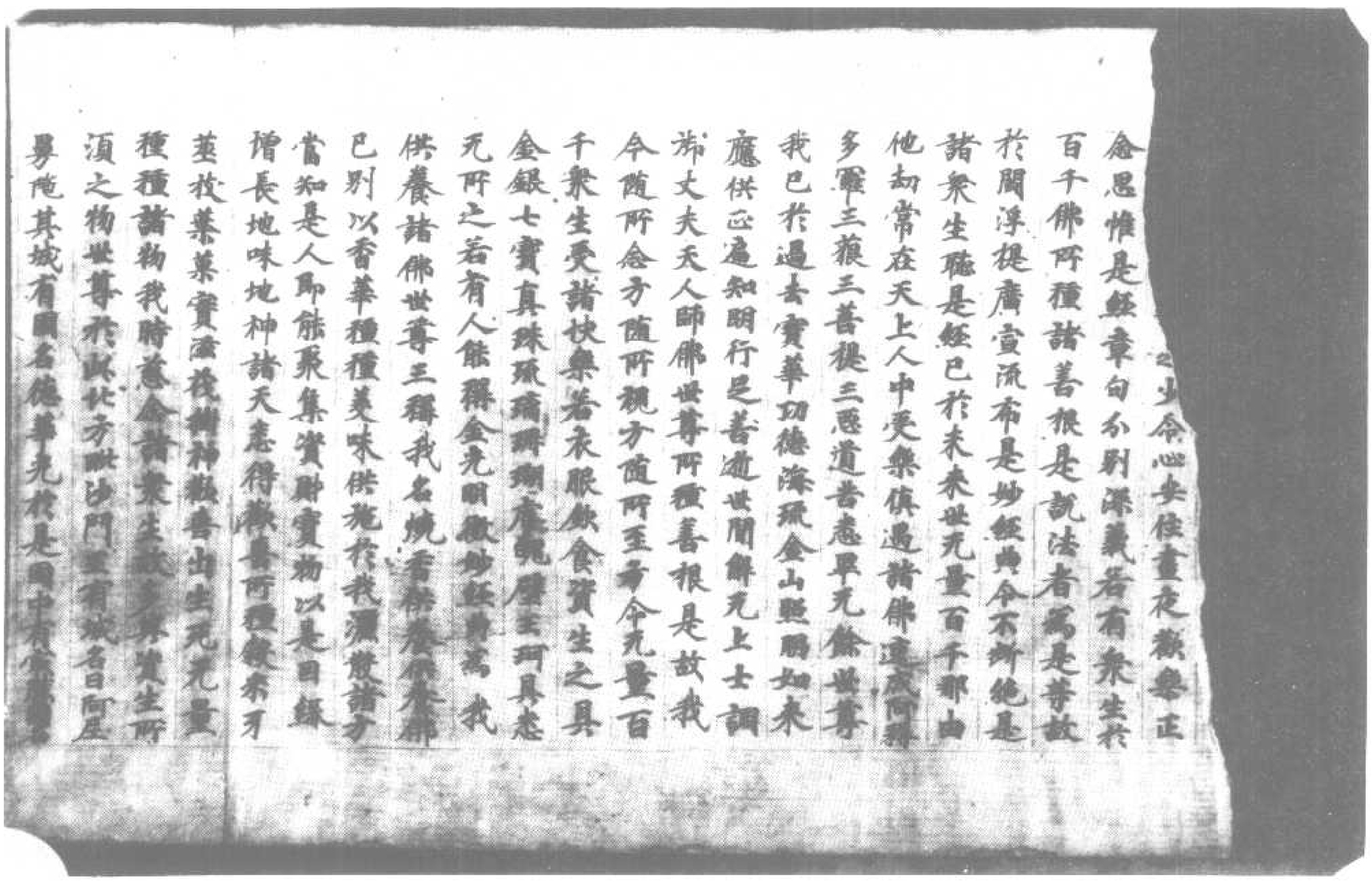

種種諸物我時意念請衆生等所
須之物世尊於此比丘眾沙門婆羅門所居
舍宅地城有國名德華光於是國中有佛號
日金僮七寶孫妙此即是我常出住處若有欲
得財寶增長是人當於自所住處應淨掃灑
洗浴其身着鮮白衣妙香塗身為我至心三
稱彼佛寶華孫陀羅世尊名号礼拜供養燒香
散華亦當三稱金光明經至誠發願以香
華種種美味供施於我散灑諸方令時當
說如是章句

波利冒穫那庭利　三昧陀達舍反
摩訶毗訶羅伽帝　三昧陀那伽帝
摩呵迦梨波帝　波婆　稱
薩婆三昧陀　備鉢梨冒除
阿夜那達摩帝
摩訶毗戰畢帝
摩訶弥勒戰陀帝　毗帝使三博拔博帝
三昧陀阿　毗　阿光　婆羅反

是護頂章句畢定善稱真實不虛等行
衆生及中善根應當受持讀誦通利七日七
夜受持八戒朝暮淨心香華供養十方諸佛
為己身及諸衆生迴向具足阿耨多羅三藐三
菩提作是誓願令我所求皆得吉祥自所
居房舍屋宅淨潔掃除香自住處若阿蘭
若處以香泥塗地燒微妙香散淨好坐以種
種華香布散其地以待於我我於今世如來
傾入其室宅即坐其座從此日夜今此人民
若村邑若僧坊若露處无所之處燒香塗
若珠寶若牛羊若穀米一切所須即得吉祥
悉受快樂若能以此所作善根宿緣之力迴
與我者我當終身不遠其人於所作處至心
議念隨其所求令得成就應當至心礼如是
等諸佛世尊其名曰寶勝如來无垢熾寶光
明王相如來金炎光明如來金百光明照藏
如來金山寶蓋如來金華炎光相如來大炬
如來寶相如來示應敬礼信相善護金光明
菩薩金藏菩薩常悲菩薩法上菩薩亦應
敬礼東方阿閦如來南方寶相如來西方无
量壽佛北方敷妙聲佛

金光明經堅牢地神品第九

尒時地神堅牢白佛言世尊是金光明經若
現在世若未來世在在處處若城邑聚落
若山澤空處若王宮宅世尊隨是經典所流布
處是地分中數師子座令說法者坐其座上廣
演宣說是妙經典我當在中當作宿衛隱蔽
其身於法座下頂戴其足我聞法已得服甘
露无上法味增益身力而此大地深十六万
八千由旬從金剛際至海地上悉得衆味增
長具足種種[illegible]

▼北一三九九號（光十三）金光明經功德天神品第八至堅牢地神品第九

現在世若未來世在處處處若城邑若山澤空曠若王宮宅世尊隨是經典所流布處是地分中教師子座令說法者坐其座上廣演宣說是妙經典我當在中當作宿衛隱蔽其身於法座下頂戴其足我聞法已得服甘露无上法味增益身力而此大地深十六万八千由旬從金剛際至海地上悉得衆味增長具足豐壤肥濃過於今日以是之故爾浮提內藥草樹木根莖枝葉華菓滋茂美色香味皆悉具足衆生食已增長壽命色力辯安樂情諸根具足遍利威德顏貌端嚴殊特成就如是種種等已所作事業多得

龍樹如來應正遍知明行足善逝世間解无上士調御丈夫天人師佛世尊所種善根是故我今隨所念方隨所願方隨所至方令无量百千衆生受諸快樂若衣服飲食資生之具金銀寶真珠琉璃珊瑚虎魄硨磲瑪瑙若有人能稱金光明微妙經典為我供養諸佛世尊三稱我名燒香供養供養佛已別以香華種種美味供施於我灑散諸方當知是人即能聚集資財寶物以是因緣增長地味地神諸天悉得歡喜所種穀米牙莖枝葉藥實滋茂樹神歡喜出生无量種種諸物我時慈念諸衆生故多与資生所須之物世尊於此北方毗沙門王有城名曰阿尼羅陁其城有國名德華光於是國中有衆勝國名曰金幢寶嚴妙此即是我常止住處若有欲得財寶增長是人當於自所住處應淨掃灑洗浴其身著鮮白衣妙香塗身為我至心三稱彼佛寶華琉璃世尊名号礼拜供養燒香散華赤栴檀三稱金光明經至誠發願別以香華種種美味供施於我散灑諸方尒時當說如是偈句

彼利百穀那遮利　三羅陁達舍尼
摩訶毗訶羅伽帝　三羅陁毗陁那伽帝
摩訶迦樂波帝　婆　稱

波利百千那由他那由
摩訶毗訶羅伽羅
摩呵迦梨波羅
禮婆三摩陀
阿夜那達摩羅
摩訶毗訶羅勒叉僧揭羅
羅三藐陀阿地

三藐陀達舍反
三藐陀毗陀那伽羅
波婆祇
備鞞梨百千
摩訶毗訶羅叉羅
醯羅從三博弊帰
阿蒲婆羅反

是諸頂輩句畢愛善釋真實不虛等行
衆生及中善根應當受持讀誦利益日夜
夜受持八戒朝暮淨心香華供養十方諸佛常
為己身及諸衆生迴向其足阿耨多羅三藐三
菩提佳是福德令我所求皆得善釋自於所
居房舍屋宅淨潔掃除若自住處若阿蘭
若處以香泥塗地燒微妙香散淨好坐以種
種華香布散其地以待佛我佛於本時如來
預入其室宅即坐其座從此日夜令此居處
若付邑若僧坊若處處所定步若騎若金
若銀若琉璃若硨磲若瑪瑙若珊瑚若琥珀
具若受使樂若無以己所作善根與諸衆
迴與我者我當終身不遠其人於所住處
隨念隨其所求令得成就應當至心礼如是
等諸佛世尊其名曰寶勝如來金百光明
闘王如來金交光明如來金華炎光如來火炬
如來金山寶蓋如來金華炎光相如來大炬
如來寶相如來無數礼佛相菩薩金光明
菩提金藏菩提常悲菩提法上菩提無應

如來寶相如來無應敬礼佛相菩提金光明
菩提金藏菩提常悲菩提法上菩提無應
敬礼東方阿閦如來南方寶相如來西方无
量壽佛北方微妙聲佛
金光明經堅牢地神品第九
尒時地神堅牢白佛言世尊是金光明經若
現在世若未來世在在處處若城邑聚落若
山澤空處若王宮宅世尊隨是經典所流布
處是地分中數師子座令說法者坐其座上
廣演宣說是妙經典我當在中常作衛護隱
蔽其身於法座下頂戴其足我聞法已得眼
甘露先上法味猶益身力而此大地深十六
万八千由旬從金剛際至海地上悉得衆味猶
長具足豐饒肥澤過於今日以是之故聞
浮提內藥草樹木根莖枝葉華實滋茂美
色香味皆悉具足衆生食已猶長壽命色力
辯安樂情諸根具足通利威德顏貌嚴
殊特成就如是種種等已所作事業多得成辦
有大身力精勤勇猛是故世尊閻浮提內安
隱豐樂人民熾盛一切衆生多受快樂應心適
意隨其所樂是諸衆生得是威德大身力已
供養是金光明經及恭敬供養受持經者
四部之衆我於尒時當往其所為諸衆生受
快樂故諸說法者廣令宣布如是妙典何以
故世尊是金光明若廣說時我及眷屬所得
聞法過於常倍長身力心堅勇猛無畏

四部之衆我於余時當往其所為諸衆生受
快樂故請說法者廣令宣布如是妙典何以
故世尊是金光明若廣說時我及眷屬所得
功德倍過於常猶長身力心復勇銳世尊我
服甘露无上味已閻浮提地廣十千由旬
豐饒倍常世尊如此天地衆生所依悉皆猶
長一切所須之物猶長一切所須物色令諸
衆生隨意所用受於快樂種種飲食衣服
卧具宮殿屋宅樹木林苑河池泉井如是等
物皆依於地悉皆具足是故世尊是諸衆生
為知我恩應作是念我當畢定聽受是經供養
恭敬尊重讚嘆作是念已即從座起若城邑聚
落舍宅空地往法會所聽受是經聽受
已還其所止各應相慶作如是言我等今者
聞此甚深无上妙法已為僑取不可思議功
德之聚值遇无量无邊諸佛三惡道報已得
斷滅於未來世常生天上人中受樂是諸衆
生各於往劫若為他人演說是經若說一喻
一品一緣若復稱嘆一佛菩薩一四句偈乃
至一句及稱是經首題名字世尊隨是衆生
所作之處其地具足豐壤肥潤過於餘地凡
是田地所生之物悉皆增長滋長廣大悉令
衆生受於快樂多饒財寶好行惠施心常堅
固深信三寶余時佛告地神堅牢若有衆生
乃至聞是金光明經一句之義人中命終隨意
往生三十三天地神若有衆生為欲供養

乃至聞是金光明經一句之義人中命終隨意
往生三十三天地神若有衆生為欲供養
是經典故產嚴屋宅乃至張縣一幡一蓋
或以一衣欲界六天已有自然七寶宮殿是
人命終即得往生彼地神於諸七寶宮殿之中各
各自然有七天女共相娛樂自恣作意不可
思議微妙快樂余時地神白佛言世尊以是
因緣說法比丘生法產時我常晝夜衛護不
離隱蔽其形在其產下頂戴其足世尊若
有衆生於百千佛所種諸善根是說法者為
是等故於閻浮提廣宣流布是妙經典不令
斷絕是諸衆生能是經已來世中无量百
千那由他劫於天上人中常受快樂值遇諸
佛疾成阿耨多羅三藐三菩提正遍菩
提悉斷无餘

金光明經卷第三

斯絕是諸衆生聽是經已來來世中无量百
千那由他劫於天上人中常受快樂值遇諸
佛疾成阿耨多羅三藐三菩提三惡道善
悉斷无餘
金光明經卷第二

成辯有大勢力積
安隱豐樂人民熾盛一切衆生多受快樂施
心遍意隨其所樂是諸衆生得是威德大勢力
已能供養是金光明經及恭敬供養受持經者
四部之衆我於余時當往其所爲諸衆生受
快樂故請說法者廣令宣布如是妙典何以
故世尊是金光明若廣說時我及眷屬所得
功德倍過於常增長身力心進勇銳世尊我
服甘露无上味已關浮提地縱廣七千由旬
豐壤信常世尊如此大地衆生所依悉能增
長一切所須之物增長一切所須物已令諸衆
生隨意所用受於快樂種種飲食衣服具
具宮殿屋宅樹木林苑河池泉井如是等物
回依於地悉皆具足是故世尊是諸衆生爲
知我恩應作是念我當畢之聽受是經供養
恭敬尊重讚嘆作是念已即從座起恭敬
聚落舍宅空地往法會所聽受是經即聽受
已還其所止各應相慶作如是言我等今者
聞此甚深无上妙法已爲擯取不可思議功
德之聚值遇无量无邊諸佛三惡道報已得
解脫於未來世常生天上人中受樂是諸衆
生各於住處若爲他人演說是經若說一偈
一品一緣若讀誦一佛菩薩一四句偈乃至

解脫於未來世常生天上人中受樂是諸衆
生各於住處若爲他人演說是經若說一偈
一品一緣若須稱嘆一佛善薩一四句偈乃至
一句及稱是經首題名字世尊隨是衆生
所住之處其地具足豐壤肥濃溫於餘地凡
是田地所生之物悉得增長滋茂廣大悉令
衆生受於快樂多饒財寶好行惠施心意堅
固深信三寶尒時佛告地神堅牢若有衆生
乃至聞是金光明經一句之義人中命終隨
意往生三十三天地神若有衆生爲欲供養
是經典故疎嚴屋宅乃至張懸一幡一蓋或
以一衣欲累六天已有自然七寶宮殿是人
命終即往彼地神於諸七寶宮殿之中各各
自然有七天女共相娛樂日夜常受不可
思議微妙快樂尒時地神白佛言世尊以是
因緣說法比丘坐法座時我常晝夜衛護不
離隱蔽其形在其座下頂戴其足世尊若
有衆生於百千佛所種諸善根是說法者爲
是等故於閻浮提廣宣流布是妙經典不
令斷絕是諸衆生聽是經已來世中无量
百千那由他劫於天上人中常受快樂值遇諸
佛疾成阿耨多羅三藐三菩提三惡道苦
悉斷无餘

金光明經卷第二

因緣說法比丘坐法座時我常晝夜衛護不
離隱蔽其形在其座下頂戴其足世尊若
有衆生於百千佛所種諸善根是說法者爲
是等故於閻浮提廣宣流布是妙經典不
令斷絕是諸衆生聽是經已來世中无量
百千那由他劫於天上人中常受快樂值遇諸
佛疾成阿耨多羅三藐三菩提三惡道苦
悉斷无餘

金光明經卷第二

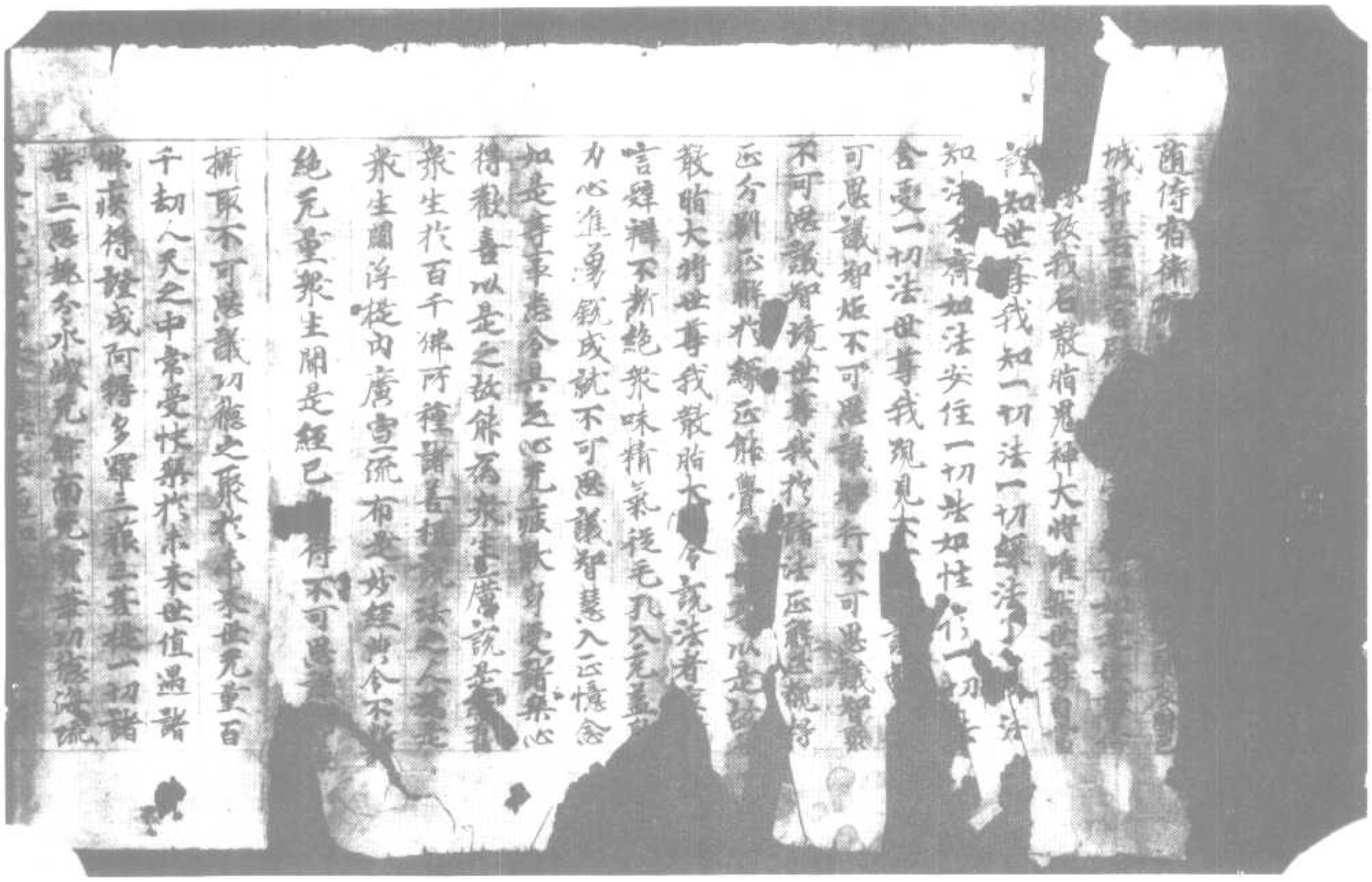

北一四〇一號（月八十一）金光明經第三卷散脂鬼神品第十至除病品第十五

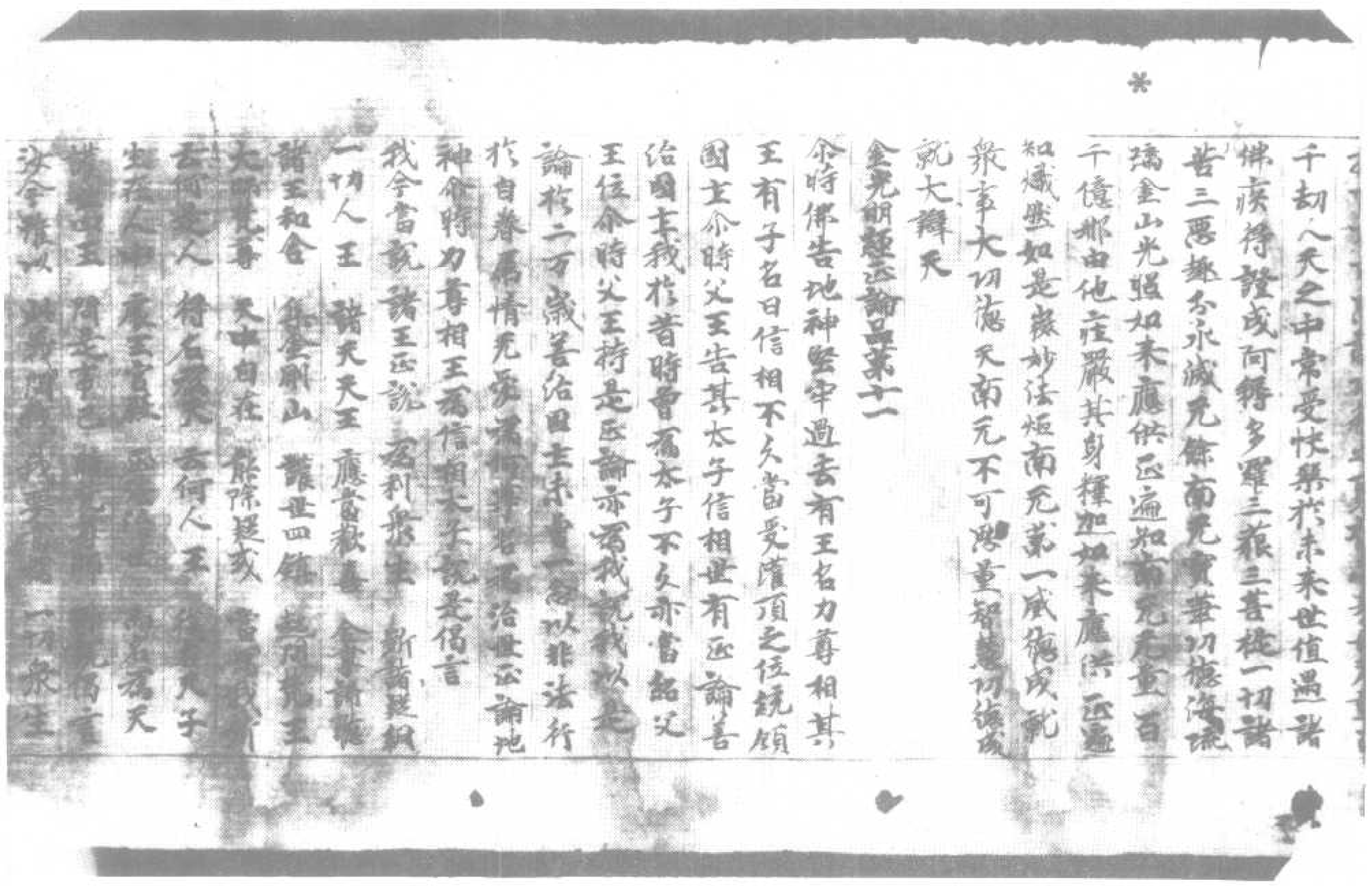

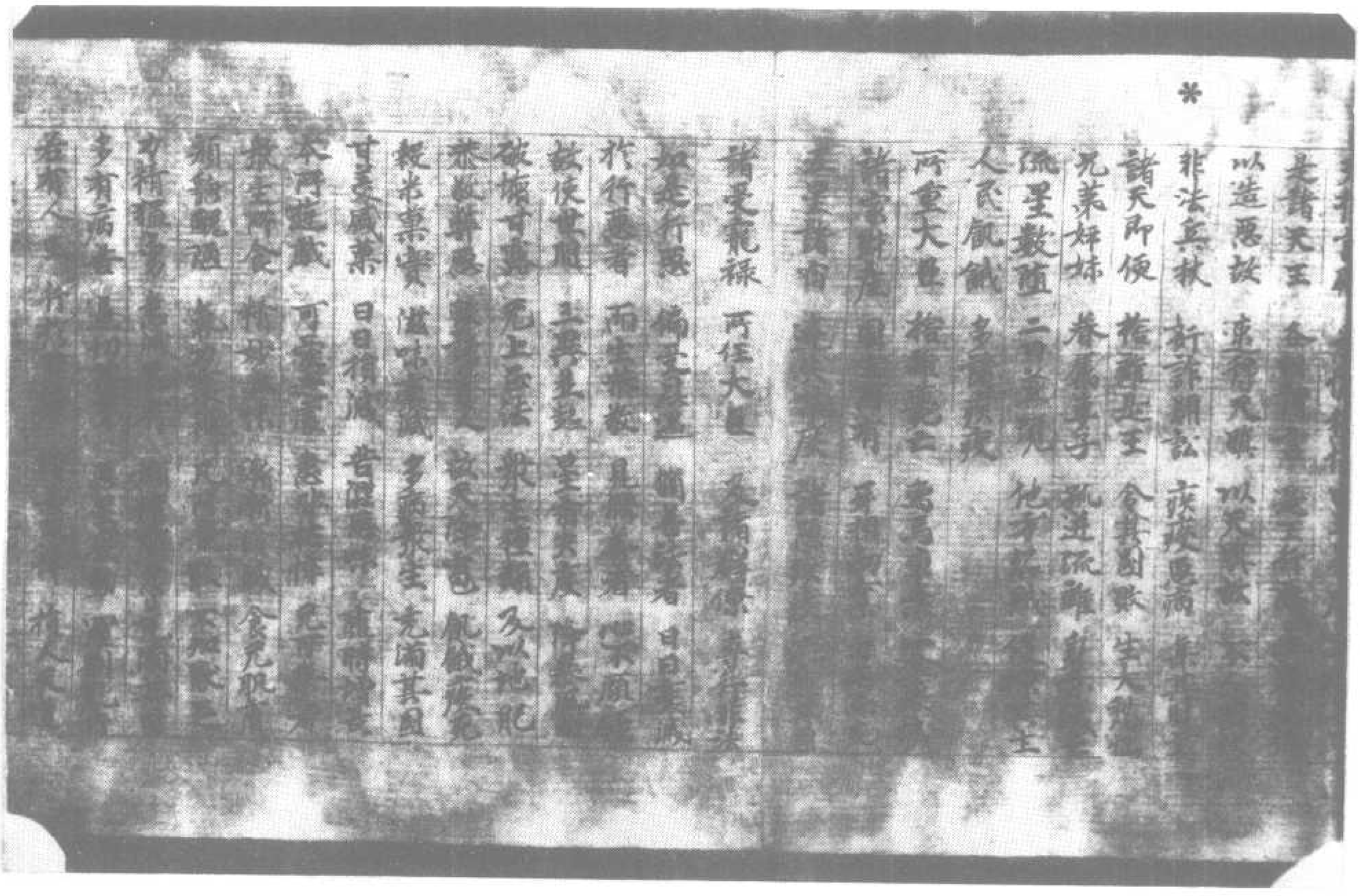

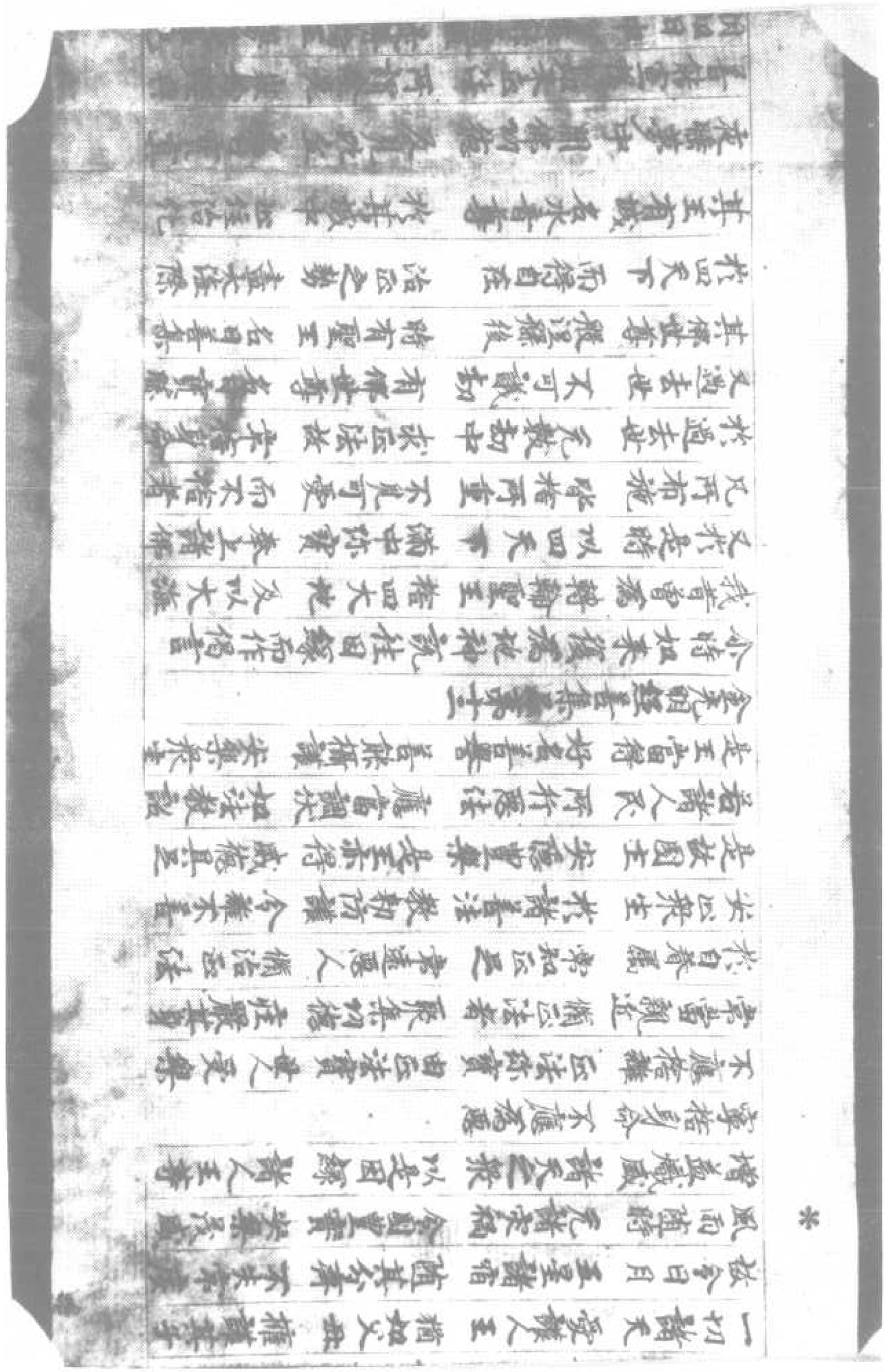

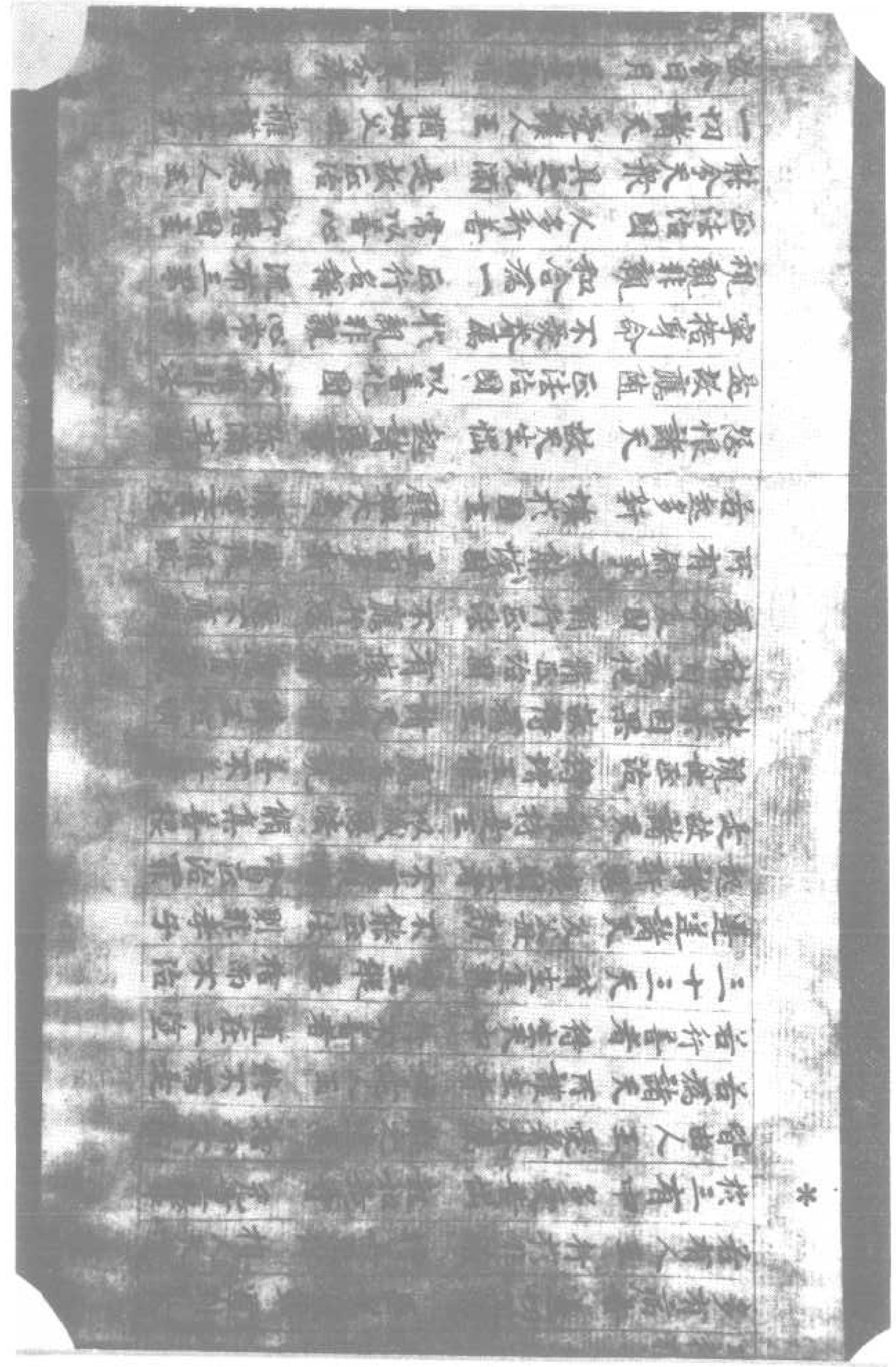

夜時寶塔中出無量諸佛分作
善能宣揚如來正法 所謂金光明經
明如日中 是諸佛經
即尋見塔 心生歡喜 即出言歎 王作如所
供養恭敬 諸大聖衆 聞諸大德 是大歡喜
頌有九偈 名曰寶宜 成就一切 諸功德不
介時寶宜 在一窟中 尖坐不動 思惟法
讚歎如是 金光明經 時有九王 即時九王
至其所 到寶塔所 欲在窟中
形貌殊特 威德具足 即示王言 是寶塔者
即是所聞 寶宜九王 然特其深 諸佛所行
名金光明 諸經之王 時善集王 即尋礼敬
寶宜九王 作如是言 面如滿月 威德具足
唯願為我 敷演宣暢 是金光明 諸經之王
時寶宜等 即受王請 許為宣說 是金光明
三千大千 世界諸天 知當說法 悉生歡喜
於淨妙處 鋪設之處 種種珍寶 而以其地
上妙香水 特用灑之 散諸好華 遍滿其處
王於是時 自敷法座 散諸種種 寶飾之具
種種殊妙 無特求者 悉以來 大法高座
一切諸天 及諸鬼神 摩睺羅伽 緊那羅等
即雨天上 無比香華 遍滿其處 滿其處
不可思議 百千萬億 那由他等 九童諸天
一時俱來 集說法所 是時寶宜 等從空來
諸天即時 以娑羅華 供養奉散 遍其九王
是時寶宜 淨洗身體 著淨妙衣 香潔塗所
合掌敬礼 是法高座 一切天王 及諸天人
雨曼陀羅 大曼陀華 九童百千 種種伎樂
於虛空中 不鼓自鳴

以用布施 供養三寶 令時菩薩 說法已上
於今現在 阿閦佛是 時佛集菩薩
今則我身 釋迦文是 我於今時 結跏趺坐
滿四天下 所有寶香 得聞如是 金光明經
聞是經已 一稱南無 佛與菩提 無量無數
身得金色 百福莊嚴 菩薩光重 百千萬億
衆生等類 之所無見 既得見已 元有歡喜
過去九十 九億千劫 常得作轉 輪聖王
命終已後 百千劫中 常得生天 諸小國王
不可思議 劫中作轉 輪聖王 及淨梵王
復得值遇 十方世尊 其數無量 不可稱計
所得功德 無量無邊 皆由聞此 金光明經
如我所頌 成就菩提 法法之身 我今已得

金光明經見佛品第十三

佛告功德天 若有善男子善女人欲以不可
思議妙供養具供養過去未來現在諸佛
世尊及欲得知三世諸佛甚深行事 之今無
畢竟至心隨有是經流布之處 若城邑村落
舍宅空處 心念不亂至心讀誦 是妙經典 令
時世尊欲重宣此義而說偈言
若欲供養一切諸佛 欲知三世諸佛行處
應修此經 有是經處 至心聽受
是經諸佛 之所讚歎 一切菩薩 皆悉尊重
於今一切 衆生解脫 度元量衆 諸有大海

是妙經典 不可思議 切衆大海 度無量衆生
能令一切 衆生解脫 度元量衆 諸有大海
是經甚深 初中後善 不可得說 聲聞獨覺
假使恒沙 大地微塵 大海諸水 一切諸山
如是等物 不得為喻
若入是經 即入法性 如深法性 安住其中
即於是典 金光明中 而得見我 釋迦牟尼
不可思議 阿僧祇劫 生天人中 常受快樂
以佛信解 聽是經故 如是無量 不可思議
功德福聚 悉已得之
隨所至處 若百由旬 滿十歲火 應從中過
若至聚落 阿蘭若處 到法會所 至心聽受
聽是經故 惡夢惡道 星宿變怪 憂喜災禍
一切惡事 消滅無餘 於說法者 生慈悲心
說是經典 書寫讀誦 是說法者 若下坐座
令時大衆 猶見世尊 故有說者 或作世尊
或見佛像 菩薩色像 善賢菩薩 文殊師利
弥勒大士 及諸飛色 見如是等 種種事已
尋復滅盡 如前不異 成就如是 諸功德已
而為諸佛 之所讚歎 威德相貌 無量無邊
有大名稱 能卻怨家 他方盜賊 能令退散
易行多力 能破強敵 惡夢惡相 無量惡業
如是惡事 皆悉消滅 若入軍陣 令能勝他
名聞流布 遍四海 亦能摧伏 一切怨敵
是經諸善 備集諸善 入陣得勝 必得勝他

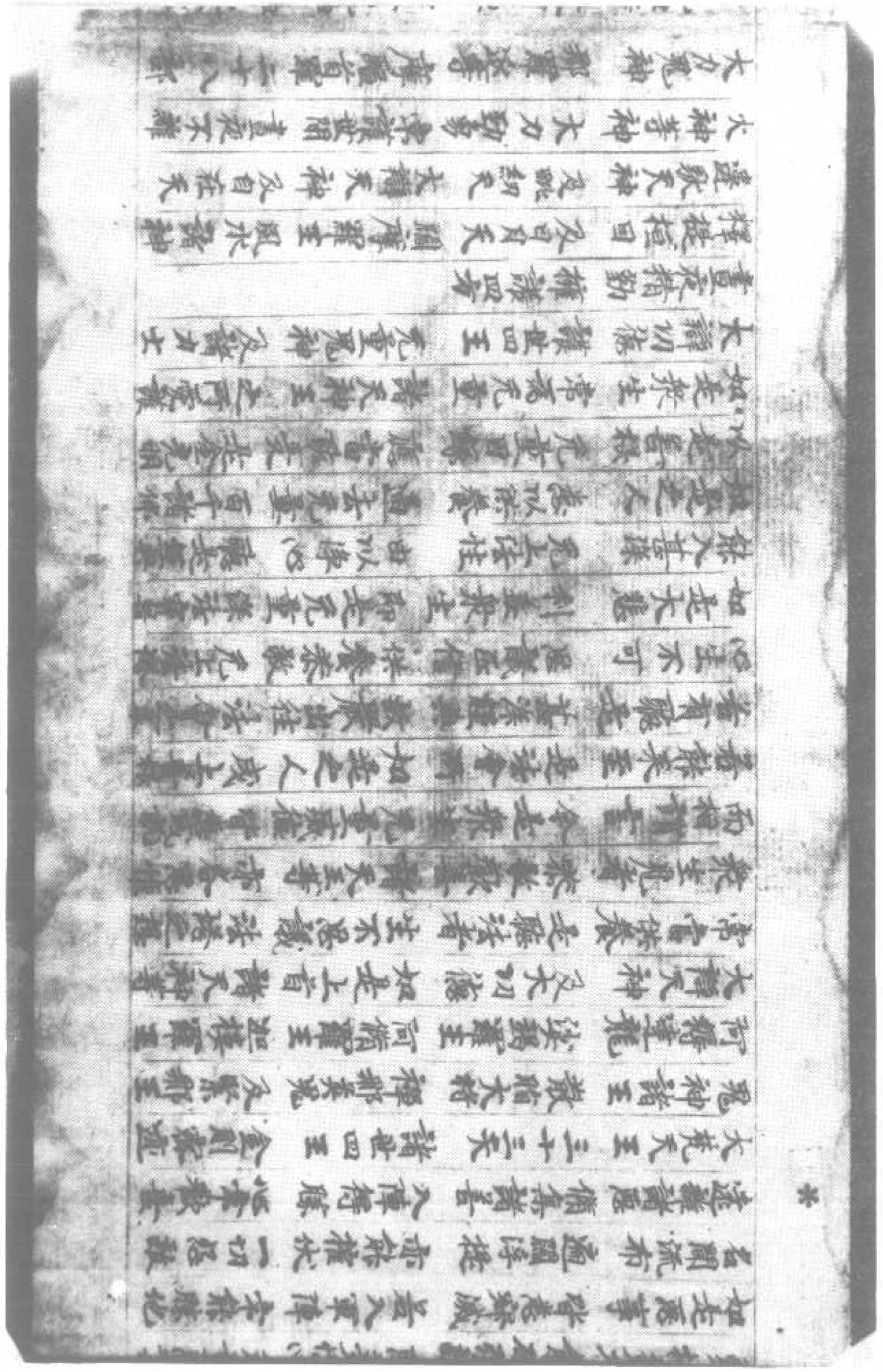

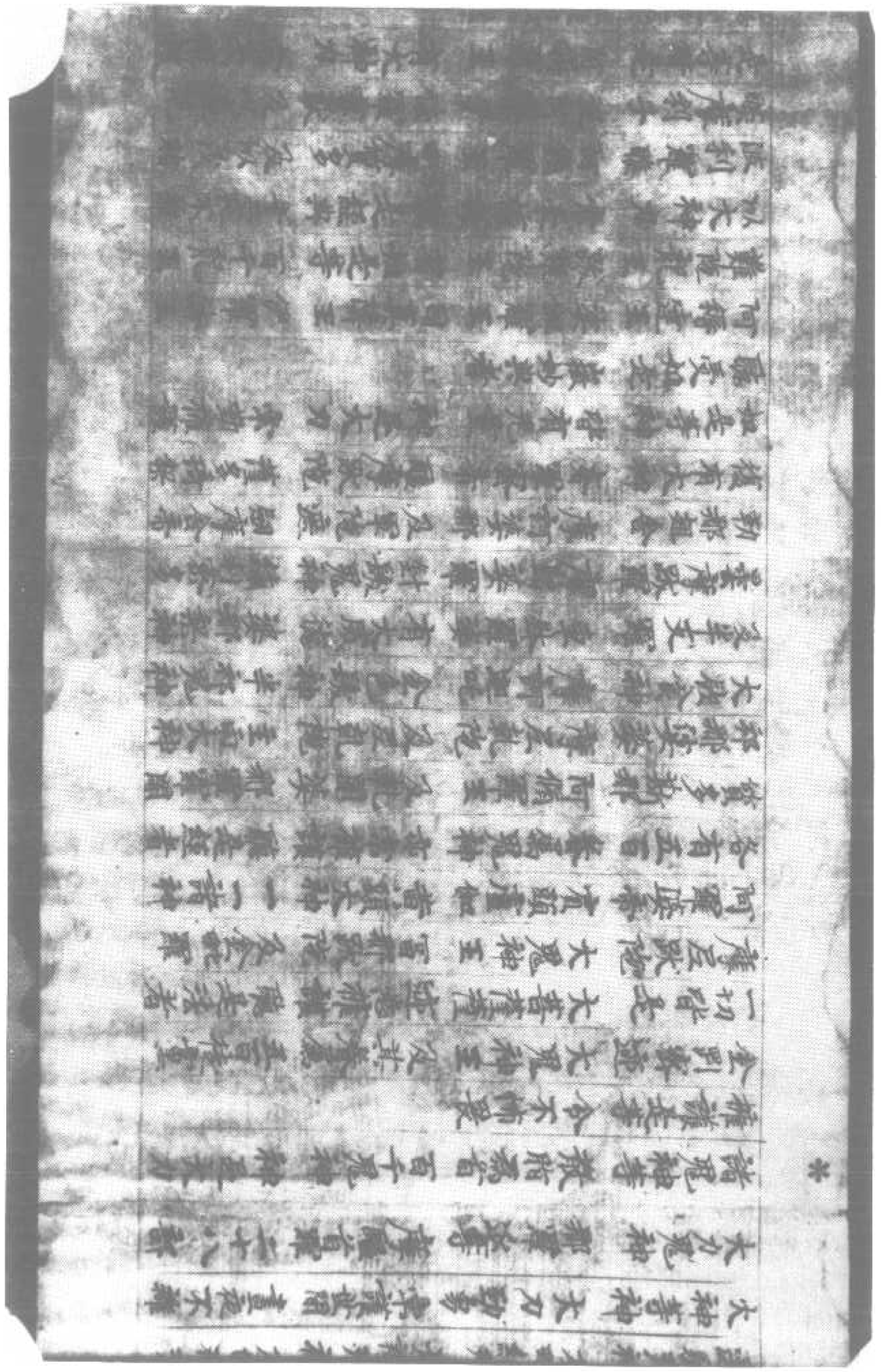

波利質羅　波阿羅婆　佉羅騫駄　阿脂羅
毗羅利子　波阿羅婆　佉羅騫駄　阿脂羅
是等皆是　剛猛羅王　有大神力　金剛
藏是經者　晝夜不離
阿利帝南　鬼子母等五百神　常來擁護
聽是經者　若聞者聽
薩陀薩陀利大鬼神大等鳩羅鳩羅德叉
人精氣如是等神皆有大力常勤擁護十方
世界受持經者
大辯天等　凡重天女　以德天等　各與眷屬
地神堅牢　種種園林　藥實大神　如是諸神
心生歡喜　悉來擁護　要集親近　是經典者
於諸衆生　增益力　以德威神　在嚴佛菩
五星諸宿　復與災怪　皆悉滅盡　無有遺餘
夜卧惡夢　寤則憂悔　如是惡事　皆悉滅盡
地神大力　勢力甚深　是經力故　能變其味
如是大地　至金剛際　厚十六万八千由旬
其中氣味　无不遍滿　光今踊出　潤澤柔軟
是經力故　能令地上　悉出地上　厚百由旬
亦令諸天　大得利益　无量功德　歡喜快樂
閻浮提內　所有諸神　心生歡喜　受樂无量
是經力故　諸天龍王　言教菩薩　皆悉滋茂
園苑叢林　其華開敷　香氣芬馥　充滿弥漫
百草樹木　生長端直　其根柔軟　无有邪亂
閻浮提內　所有龍天　其數无量　不可思議

百草樹木　生長端直　其根柔軟　无有邪亂
閻浮提內　所有龍天　其數无量　不可思議
心生歡喜　踊躍无量　在在處處　在嚴佛菩
於其池中　生種種華　優鉢羅華　波頭摩華
拘物頭華　分陀利華　於自宮殿　除諸雲霧
令虛空中　无有塵埃　諸天清徹　淨潔明了
日無赫焰　放千光明　歡喜踊躍　照諸暗冥
閻浮提金　以為宮殿　此住其中　威德无量
日之天子　為以月天　明星無數　精氣光寶
是日天子　無量無邊　心生歡喜　照耀光重
光明明朗　遍照諸方　如此時　施大明明
開敷種種　諸光華華
閻浮提內　无量宝樹　隨時成熟　飽諸衆生
是時日月　所照殊勝　星宿正行　不失度數
風雨隨時　豐饒財寶　无所乏少
是金光明　微妙經典　隨所流布　諸龍之處
其國土境　所得增益　如上所說　无量功德
金光明經授記品第十四
尒時如來將欲為是信相菩薩及其二子銀
相銀光授何羅多羅三藐三菩提記是時所
有十千天子威德熾盛而為上首俱從忉利
來至佛所頂禮佛足却坐一面尒時佛告信
相菩薩及於未世過无量无邊百千万億不
可稱計無量阿僧祇劫金光明來當成阿耨多羅

相菩薩於未世過九重九遍百千万億不
可稱計那由他劫金剛世界當成阿耨多羅
三藐三菩提号金寶蓋山王如来應供正遍
知明行足善逝世間解无上士調御丈夫天
人師佛世尊乃至是佛滅已孫後近孫傳法
聲滅盡已長子次相當於是界次補佛處當
今時名淨德佛名闍浮檀金種光明照如
来應供正遍知明行足善逝世間解无上士
調御丈夫天人師佛世尊乃至是佛滅已孫
後近孫傳法聲滅盡已次子殿光復於是後
次補佛處世界名宇如本不異佛号曰金寶
如来應供正遍知明行足善逝世間解无上
士調御丈夫天人師佛世尊是十千天子願
三大士得更記別復願如是金光明經已
發菩提心心无疑惑如淨流繫如淨光
明猶如虛空今時如来知是十千天子善根
成就即便與授菩提記於天子中當
世過阿僧祇百千万億那由他劫於是界
當成阿耨多羅三藐三菩提爾於是界
一名号曰離垢優婆離世界名曰山如来應
遍知明行足善逝世間解无上士調御丈夫
天人師佛世尊如是次第一万
今時道場菩提樹神名曰善住
是十千天子於初創宣說菩提
云何如来便與授記世尊我未聞是
子備行具足六度菩薩摩訶薩於六千之
頭目髓腦所愛妻子財寶穀米金銀琉璃
珠馬瑙真珠珊瑚琥珀等寶象馬車乘奴婢
牛羊象馬駱駝象馬車乘奴婢僕使如餘无量百千菩薩以種種資
生供養之具恭敬尊重去无量百千万億
那由他等諸佛世尊如是菩提於未世中
捨无量所愛之物頭目髓腦所愛妻子財寶
穀米乃至僕使奴婢牛羊象馬車乘成就具足六波羅
蜜成就无已備菩行動經无量劫數
蜜後方得受菩提記世尊是天子等何因緣
捨備行何善能妙善根復從天來
復得受記雖世尊為我解說教我疑網
今時佛告諸菩薩摩訶薩大乘有四妙善根
已隨順何以故以是天子於無量劫
欲無數來聽是金光明經已發菩提心
中淨心發菩提心備行復得聞此三大菩薩
受我記別亦復是天子於菩提
故我今作是說世尊未來世中當成阿
三藐三菩提
金光明經卷第十

三藐三菩提

金光明經除病品第十五

佛告道場菩提樹神善女天諦聽諦聽善
持念我當為汝演說往昔誓願因緣過去无
量不可思議阿僧祇劫尒時有佛出現於世
名曰寶勝如來應供正遍知明行足善逝世
間解无上士調御丈夫天人師佛世尊善女天
尒時是佛般涅槃後正法滅已於像法中有
王名曰天自在光常行正法如法治世人民
和順孝養父母是王國中有一長者名曰持
水善知醫方救諸病苦方便巧知四大增損
善女天尒時持水大長者家中後生一子名
曰流水顏貌端正人所樂見
具足受性聰敏善解諸論種種伎藝書疏
筭計无不通達是時國內天降疾疫有无
量百千諸眾生等皆无无量種種苦之所
逼切善女天尒時流水長者子見是无量百千
眾生受諸苦惱故為是眾生生大悲心作是
思惟如是无量百千眾生受諸苦惱我父長
者雖善醫方能救諸苦方便巧知四大增損
年已衰老老耄枯悴皮緩面皺羸瘦顫掉行
來往反要因机杖困頓疲乏不能至彼城邑
聚落而是无量百千眾生復遇重病无能救者
我今當至大醫父所諮問治病醫方祕法

若知已當至城邑聚落村舍救諸眾生種種
重病悉令得脫无量諸苦時長者子思惟是已
已即至父所頭面著地為父作禮叉手却住
以四大增損而問於父即說偈言
云何當知　四大諸根　衰損代謝　而得諸病
云何當知　飲食時節　若食食已　身火不滅
云何當知　治風及熱　水過肺病　及以等分
何時動風　何時動熱　何時動水　以害眾生
時父長者　即以偈頌　解說醫方　而答其子
三月是夏　三月是秋　三月是冬　三月是春
是十二月　三三而說　從如是數　一歲四時
若二二說　足滿六時　三三本攝　二二現時
隨是時節　消息飲食　是能益身　醫方所說
隨時歲中　諸根四大　代謝增損　令身得病
有善醫師　隨順四時　三月將養　調和六大
隨病飲食　及以湯藥　多風病者　夏則發動
其熱病者　秋則發動　等分病者　冬則發動
其肺病者　春則增劇　有風病者　夏則應服
肥膩醎酢　及以熱食　有熱病者　秋服冷甜
等分冬服　甜酢肥膩　肺病春服　肥膩辛熱
飽食然後　則發肺病　於食消時　則發熱病
食消已後　則發風病　如是四大　隨三時發

飽食後 則發肺病 於食消時 則發熱病
食消已後 則發風病 如是四大 隨三時發
病風熱積 積以蘇膩 熱病不藥 服可梁粥
等分應服 三種妙藥 所謂甜草 及以蘇膩
肺病病服 隨能吐藥 若風熱病肺病等分
遲時而發 應當任師 [illegible] 隨病服飲食
善女天尒時流水長者子問其父醫四大增
損因是得了一切醫方時長者子知醫方已
遍至國內城邑聚落在在處處隨有衆生
病者所軟言慰喻作如是言我是醫師我
醫師善知方藥今當為汝療治救濟苦惱
愍善女天尒時衆生聞長者子軟言慰喻皆
為治病心生歡喜踊躍充重時有百千充重
衆生遇極重病苦聞是言心歡喜故種種所
要即得除差平復如本氣力充實善女天復
有充重百千衆生病者深重難除苦者即共
來至長者子所時長者子即以妙藥授令
服服已除差亦得平復善女天是長者子
於是財內治諸衆生所有病者悉得除差

金光明經卷第三

為治病心生歡喜踊躍充重時有百千充重
衆生遇極重病苦聞是言心歡喜故種種所
要即得除差平復如本氣力充實善女天復
有充重百千衆生病者深重難除苦者即共
來至長者子所時長者子即以妙藥授令
服服已除差亦得平復善女天是長者子
於是財內治諸衆生所有病者悉得除差

金光明經卷第三

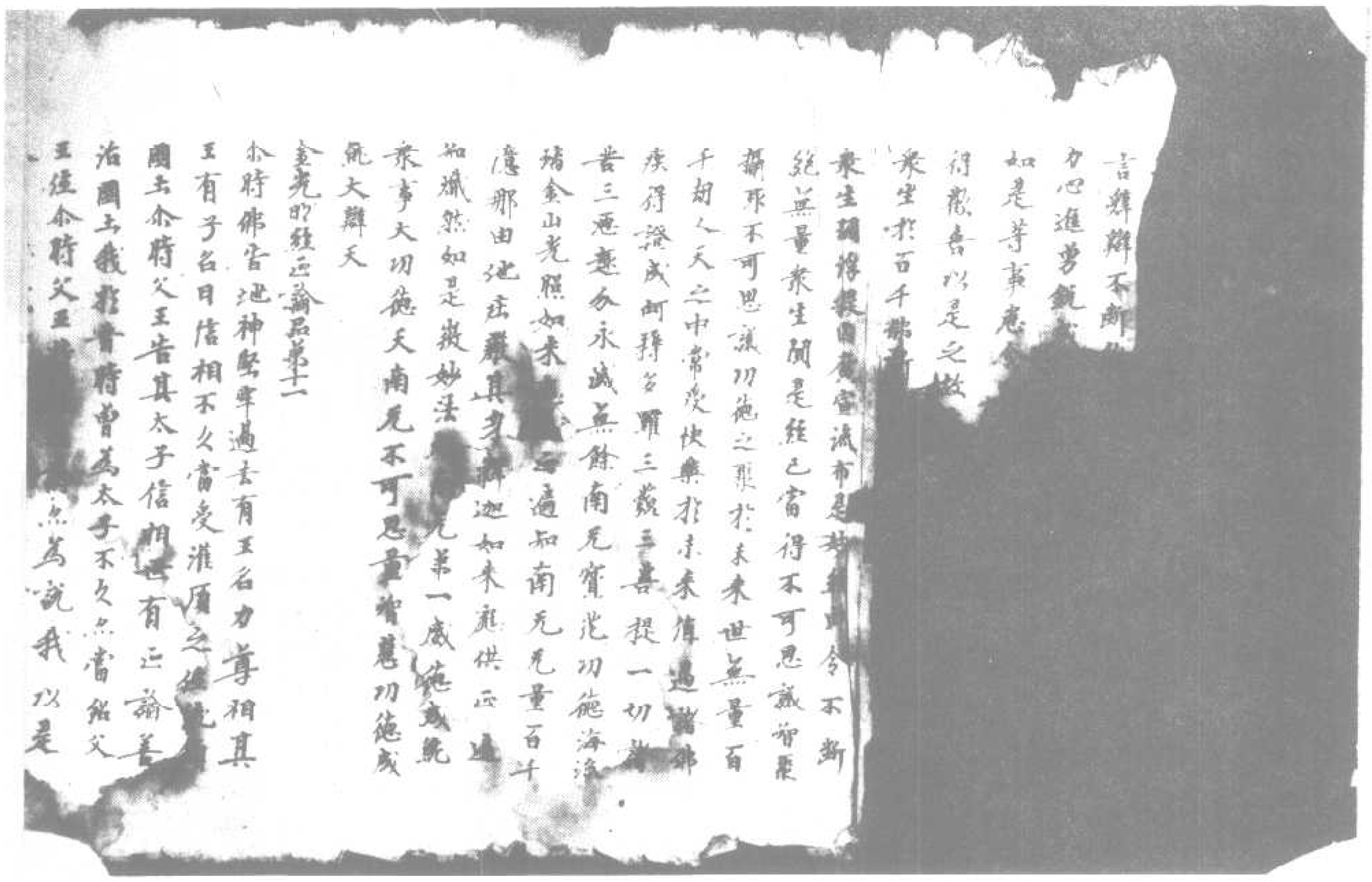

北一四〇二號（律八十一）金光明經散脂鬼神品第十至除病品第十五

王有子名日信相不久當受灌頂之位號
國王尒時父王告其太子信相世有正論善
治國土我於昔時曾為太子不久當紹父
王位尒時父王將是正論為說我以是
論於二万歲善治國土未曾一念以非法行
於自眷屬情無愛著時有名為治世正論地
神尒時力尊相王為信相太子說是偈言
我今當說諸王正論為利衆生斷諸煩惱
一切人王諸天天王應當徹喜合掌諦聽
諸王和合集金剛山護世四鎮
大師梵尊天中自在解除衆惱當為我斷
去何是人得名為天去何人王復名天子
生在人中處王宮殿無法治世而名為天
護世四王 謂是梵王 謂梵導師 即說偈言
汝今雖以此義問我 當為一切衆生
敷揚宣暢第一勝論
日集業故生於人中王領國土故稱人王
處在胎中諸天守護或先守護然後入胎
雖在人中生為人王以天護故復稱天子
三十三天各以己德久與是人故稱天子
神力所加故得自在遠離惡法遠令不起
安住善法於今增廣能令衆生免生天上
半名人王亦名執稱羅刹魔膽能遮諸惡
亦名父母教誨於善亦名果報諸天所護
善惡諸業現在未來現受果報諸天所護
著有惡事繼而不斷不隨其罪不以正教
令正善法 曾受惡業故更國中

善惡諸業現在未來諸天所護
若有惡事縱而不問不隨其罪不以正教
捨遠善法增長惡聚故使國中多諸奸詐
三十三天各生瞋恨由其國王縱惡不治
壞開惡法奸詐熾盛他方惡敵貪來侵擾
日家所有錢財珍寶諸惡盜賊共相劫奪
如法治世不行是者若行是者其國亦滅
譬如狂鳥翼墮出日月無光
黑風卒起憂除惡雨惡理數出日月無光
五穀菓實減不益茂 捨正使國飢饉
天於官殺惡壞熱惱由王暴虐不於善事
是諸天王各相謂言是王行惡與惡為伴
以造惡故速得天瞋以天瞋故不久國敵
非法兵杖奸詐諂偽疾疫惡病奪其國土
諸天即便捨離是王令其國敗生大愁惱
兄弟姉妹眷屬妻子孫遊流離身死滅亡
流星數墮二日並現地方惡戰侵擾其土
人民飢餓多諸疾疫
所重大臣捨離數正 馬車乘一念喪滅
諸家財產國土所有手相刺奪刀兵而死
五星諸宿違失常度諸惡疾病流滿其國
諸受寵祿所任大臣及諸群僚專行非法
如是行惡偏受恩遇德善法者日日衰滅
於行惡者而生恭敬見修善者心不願錄
故使世間三災並起星宿失度降暴風雨
破壞甘露 凡上惡法衆生種類及以地皮

於行惡者而生恭敬見修善者心不願錄
故使世間三災並起星宿失度降暴風雨
破壞甘露 凡上惡法衆生種類及以地皮
恭敬邪惡數諸善人故天降雹飢餓疫死
穀米菓實滋味衰減多病衆生充滿其國
日夜盛熱日日損減者澀惡味隨時增長
本所遊戲可受之處悉皆枯悴凡可樂者
衆生所食精妙上味漸漸損減食無肌膚
顏貌醜陋氣力衰弱凡所食飯不知厭足
少精猛勇悉滅凡有懶惰懈怠充滿其國
多有病者逼切其身惡星變動罪利亂行
若有人王行於非法增長惡伴猶人天道
於三有中多受苦惱起如是等凡量惡事
皆由人王愛著眷屬縱之造惡捨而不治
若為諸天所護生者如是人王終不為是
若行善者得生天中行不善者墮在三塗
三十三天皆悉集熟由王縱惡捨而不治
違逆諸天及父母勅不能正法則非孝子
起諸奸惡壞國土者不應能捨當正治罪
是故諸天護持是王以滅惡法能棄善根
現世正治得增王位應各為說善不善業
能示因果故得為王諸天護持佐助王
能自為化於正治國有壞國者應當正教
為命及國於行正法不應行惡惡不應縱
所有餘事不能壞國要因多奸然後傾敗
若起多奸壞於國土 譬如大鳥壞蓮花池

為命及國捨行正法不應行惡惡不應經
所有餘事不能壞國要日多好然後傾殿
若起多好壞於國土群如大象壞蓮花池
惡根諸天故天生惱起諸惡事欲滅其國
是故應隨正法治國以善化國不順非法
寧捨身命不受脅屈於親非親心常平等
親親非親和合為一正行名稱流布三界
正法治國人多行善常以善心御治國土
能令天衆其上光滿是故正治名為人王
一切諸天受雖人王猶如父母擁護其子
故令日月五星諸宿隨其分齊不失常度
風雨隨時無諸災禍令國豐實安樂茂盛
增益熾盛諸天之衆以是因緣諸人王等

金光明經善集品第十二

尒時如來復為地神說往因緣而作偈言
我昔曾為轉輪聖王捨四大地及以大海
父於是時以四天下滿中珍寶奉上諸佛
凡所布施皆捨所重不見可愛而不捨者

於過去世無量劫中未正法故常捨身命
又過去世不可議劫有佛世尊名曰寶勝
其佛世尊教授離欲時有聖王名曰善集
於四天下而得自在治正之勢盡大海際
其王有城名水晶尊於其城中四住治化
夜歇夢中聞佛功德及見比丘名曰寶冥
善能宣暢如來正法所謂金光最妙經典
明如日中悉能通照是轉輪王夢是事已
即夢覺寤心喜遍身即出宮殿至僧房所
供養恭敬諸大聖衆聞諸大德是大衆中
頗有比丘名曰寶冥成就一切諸功德不
亦特寶冥在一窟中安坐不動思惟正法
讀誦如是金光明經時有比丘即持是經
至其所四到寶冥所時此寶冥故在窟中
形貌殊特威德熾然即示王言是窟中者
即是所問寶冥比丘能持其深諸佛所行
名金光明諸經之王時善集王即尋礼敬
寶冥比丘作如是言而如滿月威德照盛
唯願為我敷演宣暢是金光明諸經之王
時寶冥尊即受王請許為宣說是金光明
三千大千世界諸天如當說法悉生歡喜
於淨穢妙鮮潔之處種種珍寶嚴飾其地
上妙香水持用灑之散諸好花遍滿其處
王於是時自敷法座懸繒幡蓋寶飾交絡

上妙香水 持用灑之 散諸好花 遍滿其處
至於是時 自教法座 懸繒幡蓋 寶飾交絡
種種殊妙 珠特末香 處以奉散 大法高座
一切諸天 龍及鬼神 摩睺羅伽 緊那羅等
即西天上 曼陀羅花 遍散法座 滿其處所
不可思議 百千万億 那由他等 無量諸天
一時俱來 集說法所 是時寶塔 尋從塔出
諸天即時 以娑羅花 供養奉散 寶塔北面
是時寶塔 淨洗身散 著淨妙衣 至法座所
合掌敬礼 是法高座 一切天王 及諸天人
西曼陀羅 大曼陀花 無量百千 種種伎樂
於虛空中 不鼓自鳴
寶塔北面 能說法者 尋上高座 結跏趺坐
即念十方 不可思議 無量千億 諸佛世尊
於諸衆生 与大悲心 及善集王 所得王領
盡一日月 所聞之處 時說法者 即尋為王
敷暢宣說 是妙經典
是時大王 為聞法故 於北面前 合掌而立
聞於正法 讚言善哉 其心悲悼 渾淩交流
尋復踊悅 心意嬉怡 為欲供養 此經典故
小時即授 如意珠王 為諸衆生 發大誓願
願於今日 此閻浮提 色兩无量 種種殊異
殊奇七寶 及妙纓絡 以是因緣 悉令無量
一切衆生 皆受快樂 即於小時 尋兩七寶
及諸寶飾 天冠瓔珞 種種纓絡 百饌寶瓶
悉皆充滿 遍四天下 時善集王 即持如是
滿四天下 無量七寶 於寶勝佛 遺法之中

悉皆充滿 遍四天下 時善集王 即持如是
滿四天下 無量七寶 於寶勝佛 遺法之中
以用布施 供養三寶 小時為王 說法比丘
於今現在 阿閦佛是 時善集王 聖受法者
今則我身 釋迦文是 我於小時 捨此大地
滿四天下 珠寶布施 得聞如是 金光明經
聞是經已 一稱善哉 以此善根 業因緣故
身得金色 百福庄嚴 常為凡量 百千万億
衆生等類 之所樂見 既得見已 無有厭足
過去九十 九億千劫 常得作於 轉輪聖王
名於無量 百千地中 常得王領 諸小國土
不可思議 劫中常住 釋提桓因 及淨梵王
復得值遇 十方世尊 其數凡量 不可稱計
所得功德 凡量凡邊 皆由聞經 及稱善哉
如我所願 成就菩提 正法之身 我今已得

是妙經典不可思議功德大海尼量見邊
能令一切衆生解脫愛見量者諸有大海
是經甚深初中後善不可得說譬喻為比

假使恒沙大地微塵大海諸水一切諸山
如是等物不得為喻
若入是經即入法性如深法性安住其中
即於是典金光明中而得見我釋迦牟尼
不可思議阿僧祇劫生天人中常受快樂
以能信解聽是經故如是尼量不可思議
功德福聚悉已得之
隨所至處若百由旬滿中咸火應從中過
若至聚落阿蘭若處到法會所至心聽受
聽是經故惡夢惡道五星諸宿變異災禍
一切惡事消滅尼然
說是經典書寫讀誦是說法者若下法處
尒時大衆猶見坐處故有說者或佛世尊
或見佛像菩薩色像善賢菩薩文殊師利
彌勒大士及諸形色見如是等種種事已
尋復滅盡如前不異成就如是諸功德已
而為諸佛之所讚嘆威德相顯無量無邊
有大名稱能却惡家世方盜賊能令還散
勇猛力能破羅網惡夢惡心尼量惡業
如是惡事皆悉消滅若入軍陣常能降伏
名聞流布遍閻浮提能推伏一切惡敵
遠離諸惡德集諸善入陣得勝心常歡喜
大梵天王三十三天護世四王金剛密迹

遠離諸惡德集諸善入陣得勝心常歡喜
大梵天王三十三天護世四王金剛密迹
鬼神諸王散脂大將禪那莫鬼及驃那王
阿摩達龍婆竭羅王阿修羅王迦樓羅王
大辯天神及大功德如是上首諸天神等
常當供養是聽法者生不思議法塔之想
衆生見者業障歡喜諸天王等各思惟
而相謂言今是衆生無量威德皆悉成就
若能來至是法會所如是之人成上善根
若有聽是其深經典故樂出往法會之處
心生不可思議正信供養業敬尼上法塔
如是大悲利益衆生即是尼量深法寶器
能入其深尼上法性由乃淨心聽是經典
如是之人應以供養過去尼量百千諸佛
以是善根尼量因緣應當聽受是金光明
如是衆生常為尼量諸天神王之所愛護
大辯功德護世四王尼量鬼神及諸力士
晝夜精勤擁護四方
釋提桓因及日月天羅睺摩羅王風水諸神
違駄天神及毗紐天大辯天神及自在天
火神等神大力勤勇常護世間晝夜不離
大力鬼神那羅延等摩醯首羅二十八部
諸鬼神等散脂為首百千鬼神神足大力
擁護是等今不佛說
金剛密迹天鬼神王及其眷屬五百從堂

薩羅是等今不佛長
金剛密迹 天鬼神王及其眷屬五百徒衆
一切皆是大菩提薩埵 悉能護 聽是法者
摩尼跋陀大鬼神王 富那跋陀及金毗羅
阿羅婆帝 賓頭盧伽黃頭大神 一一諸神
各有五百眷屬鬼神 常擁護聽是經者
質多斯那阿修羅王及乾闥婆那羅延
祁那沙婆摩尼乾陀及尼乾陀王兩大神
大鉢食神摩訶迦吒金色鉢神半祁鬼神
及半支羅車鉢羅婆有大威德婆那梨神
曼摩跋羅摩羅婆 鉢鉢羅鉢羅梨神
勤那翅舍摩訶婆那及軍陀迦 毗摩舍帝
須有大神奢羅密帝 脂摩跋陀薩多琦梨
如是等神皆有无量神足大力常勤擁護
聽受如是微妙典者
阿修羅王 婆伽羅王 自真陀羅王 伊羅鉢王
難陀龍王 跋難陀王 有如是等百千龍王
以大神力常來擁護聽是經典 晝夜不離
波利羅睺阿修羅王 毗摩質多及以羅睺
睺摩利子 波阿梨子 伽婆羅 及以達陀
是等皆是阿修羅王 有大神力常來擁護
聽是經者 晝夜不離
阿利帝南鬼子母等及五百神常來擁護
聽是經者 若聽若寫
旃陀旃陀利大鬼神女等 鳩槃羅 鳩槃羅 揵提 嗢
人精氣如是等神皆有大力常勤擁護十方世

旃陀旃陀利大鬼神女等鳩槃羅鳩槃羅揵提嗢
人精氣如是等神皆有大力常勤擁護十方世
界受持發者
大辯天等 无量天女 功德天等 各与眷屬
地神堅牢 種植園林 菓實大神 如是諸神
心生歡喜 悉來擁護 愛樂親近 是經典者
於諸衆生 增命色力 功德威勢 產業倍常
五穀諸穀 變異災怪 皆悉能滅 无有遺餘
夜叉惡鬼 寄附惡人 如是惡事 皆悉滅盡
地神大力 勢分甚深 是經力故 能變其味
如是大地 至金剛際 厚十六万八千由旬
其中氣味 无不遍有 悉令踊出 潤益衆生
如令諸天 大食精味 充益身力 歡喜快樂
嗢浮提內 所有諸神 心生歡喜 受樂无量
是經力故 諸天歡喜 百穀菓實 皆悉滋茂
園苑叢林 其光開敷 香氣芬馥 充溢弥滿
百草樹木 生長端直 其體柔軟 无有邪戾
嗢浮提內 所有龍女 其數无量 不可思議
心生歡喜 踊躍无量 在在處處 產殖花池
於其池中 生種種光 優鉢羅光 波頭摩光
拘物頭花 分陀利光 於自宮殿 除諸雲霧
令虛空中 无有塵翳 諸方清徹 淨潔明了
日王赫焰 放千光明 歡喜踊躍 照諸暗蔽
嗢浮檀金 以為宮殿 心住其中 威德无量
日之天子 及以月天 聞是經故 精氣光資
是日天子 出嗢浮提 心生歡喜 放於光量

日之天子及以月天是日天子出閻浮提光明明朝適照諸香
閻浮提內見量果實隨時成熟飽諸衆生是時日月所照殊勝
風雨隨時豐實熾盛多饒財寶見所之少是金光明微妙經曲隨所流布讃誦之處其國土境即得增益如上所說見量功德

金光明經授記品第十四

尒時如來將欲為是信相菩薩及其二子銀相金光明經授記品第十四
銀光授阿耨多羅三藐三菩提記是時即有千千天子威德熾盛而為上首俱從切利來至佛所頂礼佛足却坐一面尒時佛告信相菩薩汝於未世過見量百千万億不可稱計那由他劫金照世界當成阿耨多羅三藐三菩提号金寶蓋山王如來應供正遍知明行足善逝世間解无上士調御丈夫天人師佛世尊乃至是佛般涅槃後正法滅盡已後子銀相當於是界次補佛處世界尒時轉名淨潔佛名網涂檀金潔光明照如來應供正遍知明行足善逝世間解无上士調御丈夫天人師佛世尊乃至是佛般涅槃後正法滅盡已次子銀光復於是後次補佛處世界名字如本不異佛号日金光明如來應供正遍知明行足善逝世間解无上士

說皆乃至漢使次第於行成就具足六波羅
蜜成就是已備於菩行勤經无量无邊劫數
然後方得受菩提記世尊是天子等何因何
緣於行何等勝妙善根從彼天來暫得聞法
便得受記唯願世尊為我解說斷我疑網
尒時佛告樹神善女天皆有因緣有妙善根
已隨相於何以故以是天子於所住處捨五欲
樂故來聽是金光明經既聞法已於是經中
淨心懇重如說修行復聞此三大菩薩受
於記別然以過去本昔發心誓願因緣是
故我今皆与授記於未來世當成阿耨多羅
三藐三菩提

金光明經除病品第十五

佛告道場菩提樹神善女天諦聽諦聽善持憶
念我當為汝演說往昔誓願因緣過去无量
不可思議阿僧祇劫尒時有佛出現於世名
曰寶勝如來應供正徧知明行足善逝世間
解无上士調御丈夫天人師佛世尊善女天
尒時是佛殁後正法滅已於像法中有王
名曰天自在光於行正法如法治世人民和順孝
養父母是王國中有一長者名曰持水善和聲
方救諸病苦方便巧知四大增損善女天
尒時持水大長者家中後生一子名曰流水
體貌殊勝端正第一形色嚴妙威德具足
受性聰敏善解論議種種技藝書筭計
无不通達是時國內天降疾病時有无量百
千諸衆生等皆无免者為諸苦惱之所逼切

无不通達是時國內天降疾病時有无量百
千諸衆生等皆无免者為諸苦惱之所逼切
善女天尒時流水長者子見是无量百千衆生
受諸苦惱故為是衆生生大慈心作是思惟
如是无量百千衆生受諸苦惱我父長者
雖善醫方能救諸苦方便巧知四大增損年
已衰邁老耄枯悴皮皺面皺羸瘦黑行來
往反要因杖拄頭戴之不能至彼城邑聚
落而是无量百千衆生後遇重病无能救者
我今當至大醫父所諮問治病醫方秘法說
藥知已當至城邑聚落村舍治諸衆生種種
重病悉令得脫无量諸苦時長者子思惟是
已即至父所頭面禮足為父作礼及手却住以
四大增損而問於父即說偈言
云何當知四大諸根衰損代謝而得諸病
云何當知飲食時節若食食已身火不滅
云何當知治風及熱水過時病及以等分
何時動風何時動熱何時動水以害衆生
時父長者即以偈頌解說醫方而答其子
三月是夏三月是秋三月是冬三月是春
是十二月三三而說從如是數一歲四時
若二二說是滿六時三三本攝二二現時
隨是時節消息飲食是能益身醫方所說
隨時歲中諸根四大代謝增損令身得病
有善醫師隨順四時三月將養調和六大
隨病飲食及以湯藥多風病者夏則衰動
其熱病者秋則發動等分病者冬則發動

有善醫師隨順四時三月將養調和六大
隨病飲食及以湯藥多風病者夏則養動
其熱病者秋則發動等分病者冬則發動
其肺病者春則增劇有風病者夏則應服
肥膩酸脆及以熱食有熱病者秋服冷甜
等分冬服甜脆肥膩肺病者服肥膩重熱
飽食飲後則發肺病於食消時則發熱病
食消已後則發風病如是四大隨三時發
病風癰損補以蘇膩熱病不藥服呵梨勒
等分應服三種妙藥所謂甜苦及以蘇膩
肺病應服隨餘味藥若風熱病肺病等分
違時而發應當任師等量隨病服食湯藥
善女天尒時流水長者子問其父醫四大增
損因是得了一切醫方時長者子知醫方已
遍至國內城邑聚落處處隨有衆生病
者所歎言慰喻作如是言我是醫師我是
醫師善知方藥今當為汝療治救濟令除
愈善女天尒時衆生聞長者子歎言慰喻許
為治病心生歡喜踊躍无量時有百千无量
衆生遇斯重病直聞是言心歡喜故種種所
應即得除差平復如本氣力充實善女天復
有無量百千衆生病苦深重難除差者聞共

▼北一四〇三號（呂三十三）金光明經第三卷散脂鬼神品第十至善集品第十二

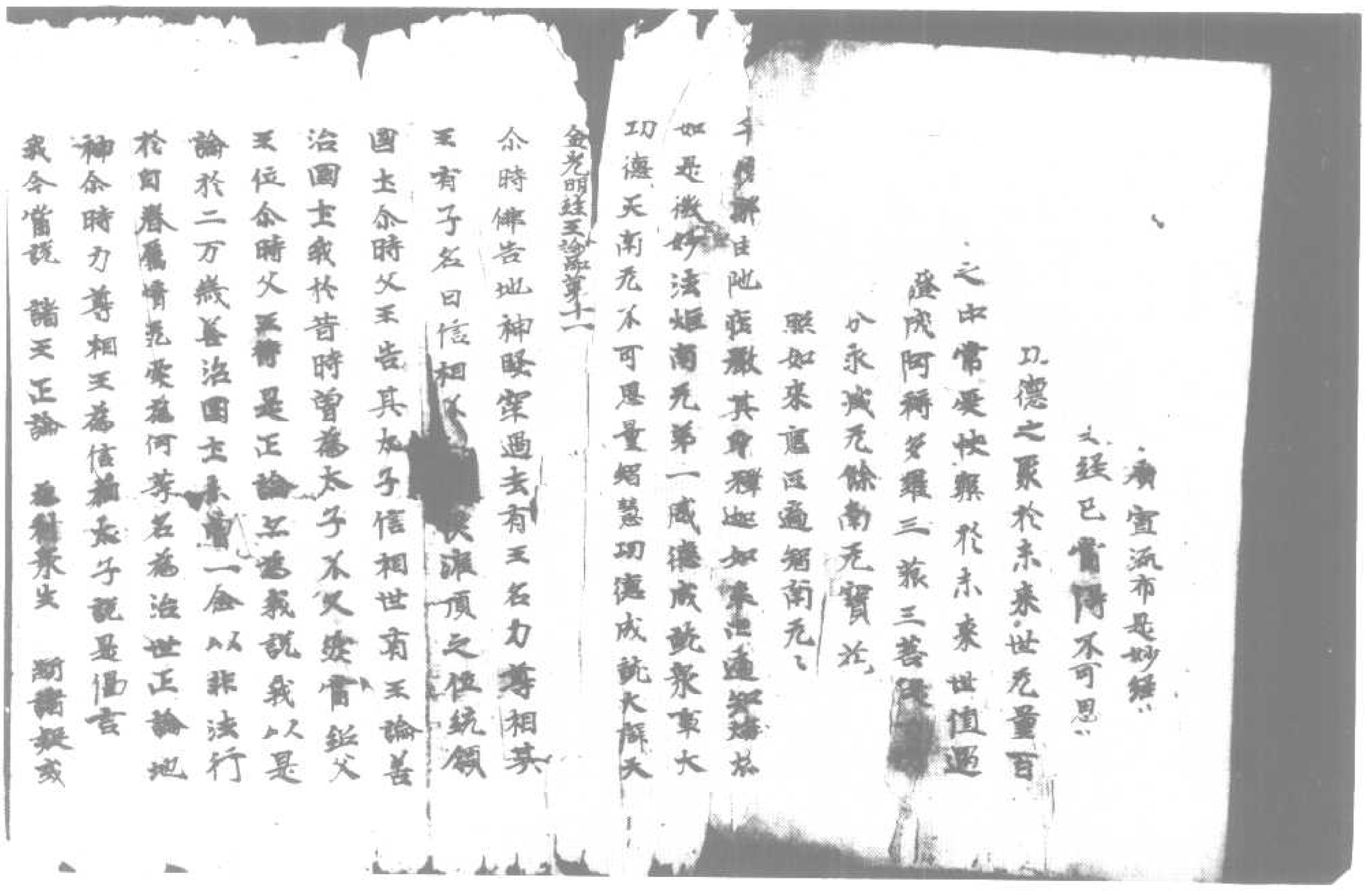

於自尊驕慢情起發為何等名為治世正論地
神尒時力尊相天為信稱太子說是偈言
我今當說　諸天正論　為利衆生　斷諸疑惑
一切人天　諸天天王　應當歡喜　合掌諦聽
諸天和合　集金剛山　護世四鎮　起鬪戰王
大師世尊　天中自在　能除疑惑　當為我斷
云何是人　得名為天　云何人王　獲名天子
生在人中　處在宮殿　正法治世　而名為天
護世四王　問是事已　時戰天尊　即說偈言
故今難以　此義問我　我要當為　一切衆生
敷揚宣暢　第一勝論　天領國土　故稱人王
因緣業故　生於人中　或先時護　然後入胎
處在胎中　諸天守護　以天護故　故稱天子
雖在人中　生為人王　各與是人　故稱天子
三十三天　各生已德　遠離惡法　惡念不起
神力所迦　故得自在　能令衆生　各生天上
安住善法　備令諸衆　雖制魔鬼　能遮諸惡
半名人王　如名執鞭　示現果報　諸天所護
如名父母　教誨備善　現世未來　諸天所護
善惡諸業　現在未來　從而不問　不以正教
羅有惡事　從而不問　不隨其罪　不以正教
捨離善法　憎長惡趣　故後國中　各諸新鬪
三十三天　各生瞋恨　由其國王　惡業不治

羅有惡事　從而不問　不隨其罪　不以正教
捨離善法　憎長惡趣　故後國中　各諸新鬪
三十三天　各生瞋恨　由其國王　惡業不治
壞國惡法　新註熾盛　他方怪敵　競來侵略
自家所有　錢財珍寶　諸惡盜賊　共相劫奪
如法治世　不行是事　若行是者　其國殊滅
譬如狂鳥　躍逐花池　日月光光　後國飢饉
暴風卒起　覆降惡雨　惡業數出　不能養事
五穀無實　咸不滋茂　由王捨正　不備養事
天於宮殿　悲懷愁惱　由王暴虐　與惡為伴
是諸天王　各相謂言　是王行惡　與惡為伴
以造惡故　遠捨天瞋　以天瞋故　不久國敗
非法兵杖　新註鬪訟　疾疫惡病　集其國土
諸天即便　捨離是王　各其國敗　生大愁惱
兄弟姊妹　皆為怨仇　狐逆流離　爭奪亡
流星數隕　二曰疫病　他方惡賊　侵掠其土
人民飢饉　多諸疾疫　所重大臣　捨離亡三
鳥馬車乘　一念壞滅　諸家財產　國土所有
互相劫奪　刀兵而死　五穀諸宿　遷失常度
諸惡疾疫　流遍其國　諸天所護　所任大臣
及餘群僚　專行非法　如是行惡　倚愛恩遇
諸善法者　日日衰滅　於行惡者　而生恭敬
見備善者　心不願樂　故後世間　三災並起

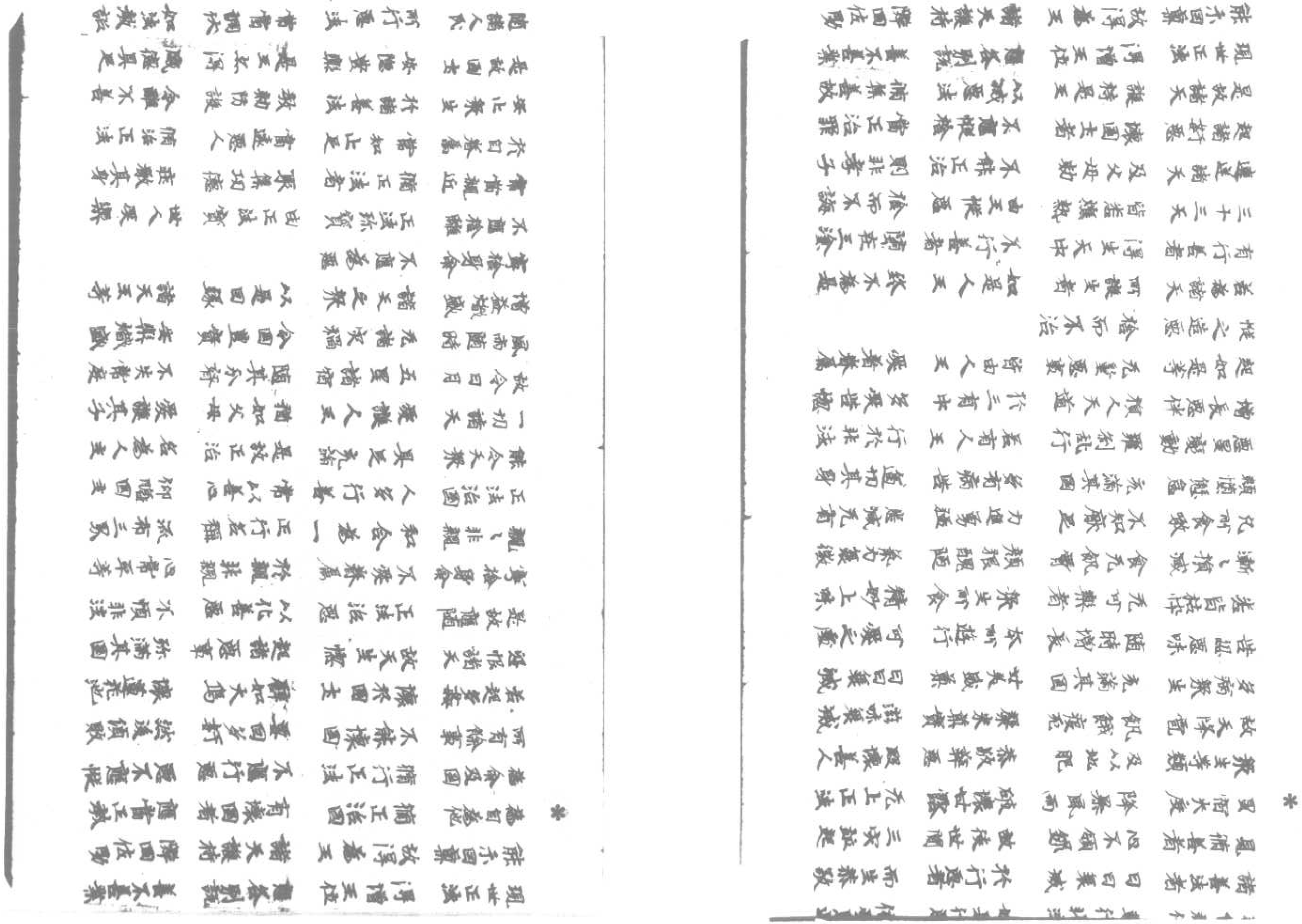

是故國土 安隱豐樂 是王宮得 威德具足
隨諸人民 所行惡法 常當調伏 如法教誡
是王當得 名好善譽 善能攝護 安樂衆生

金光明經長行品第十二

於是如來 復為地神 說法回緣 而作偈言
我昔為菩 轉輪聖王 化四天下 及以大海
又於是時 以四天下 滿中珍寶 奉上諸佛
凡所布施 皆捨所重 不見可愛 而不捨者
於過去世 无數劫中 求正法故 常捨身命
又過去世 不可議劫 有佛世尊 名曰寶髻
其佛世尊 般涅槃後 時有聖王 名白善集
於四天下 而得自在 正法之勢 盡大海際
其王有城 名水音尊 於其城中 止住治化
夜睡夢中 聞佛功德 及見比丘 名曰寶賢
善能宣暢 如來正法 所謂金光 微妙經典
明如日中 悉能通達 是轉輪王 夢是事已
即等覺覺 心喜遍身 即出宮殿 至僧坊所
供養恭敬 諸大聖衆 問諸大德 是大衆中
頃有比丘 名曰寶賢 成就一切 諸功德不
尒時寶賢 在一窟中 安坐不動 思惟正念
讀誦如是 金光明經 時有比丘 即將是王
至其所止 到寶賢所 是時寶賢 故在窟中
形貌殊特 威德熾盛 即示王言 是窟中者

至其所止 到寶賢所 是時寶賢 故在窟中
形貌殊特 威德熾盛 即示王言 是窟中者
即是所問 寶賢比丘 能持善集 諸佛所行
名金光明 諸經之王 時善集王 即尋教化
寶賢比丘 作如是言 面如滿月 威德照耀
唯願慈哀 敷演宣暢 是金光明 諸經之王
時寶賢尊 即受王請 許為宣說 是金光明
三千大千 世界諸天 知當說法 悉生歡喜
於淨微妙 鮮潔之處 種種珍寶 廟瑱其地
上妙香水 特用灑之 散諸妙花 遍滿其處
王於是時 自敷法坐 牛頭栴檀 寶飾莊嚴
種種微妙 殊特未香 悉以奉散 大法高坐
一切諸天 龍及鬼神 摩睺羅迦 緊那羅等
即兩天上 雨陀羅花 百千萬億 集說法所 滿其處所
不可思議 一時俱來 諸天即時 以婆羅花 洗淨身體 是法高坐
一切天王 及諸天人
金掌散花 是法高坐 供養恭敬 著妙鮮衣
而雨陀羅 大雨陀羅 於虛空中 不鼓自鳴
无量百千 種種伎樂 雨上高坐 結跏趺坐
寶賢比丘 能說法者 无量千億 菩薩大衆
即念十方 無可思議

寶寶比丘 能說法者 尋上高坐 結跏趺坐
即念十方 不可思議 无量千億 諸佛世尊
於諸衆生 興大慈心 及菩薩衆 所得之領
盡一日月 爾照之處 時說法者 即尋為王
敷揚宣暢 是妙經典 於比丘前 合掌而立
是時大王 為聞法故 其心悲悼 涕淚交流
聞於正法 讚言善哉 尋復勇銳 心意堅悟
為欲供養 此經典故 尒時即捉 如意珠王
德諸衆生 發大稽顙 此閻浮提 及妙瓔珞
悉而无量 種種珍異 瓔珞伎樂 天冠耳璫
以是因緣 悉令无量 一切衆生 及諸寶鈴
即於尒時 尋而七寶 及諸寶鈴 遍四天下
種種瓔珞 世饌寶坐 悉皆充滿 满四天下
時天善集 即持如是 遍法之中 於寶豫佛
於寶豫佛 說法比丘 於今現在 阿閦佛是
尒時悉天 時善集天 聽受法者 今則我身 釋迦文是
我於尒時 捨此大地 滿四天下 珍寶布施
得聞如是 金光明經 聞是經已 一稱善哉
以此善根 業因緣故 身得金色 百福莊嚴
常為无量 百千万億 衆生等類 之所樂見
既得見已 无有癰疽 嚩去九十 九億千劫
常得作於 轉輪聖王 女於无量 百千劫中
常得王領 諸小國主 不可思議 劫中常作
釋提桓因 及淨梵王 淺得值遇 十力世尊
其數无量 不可稱計 所得功德 无量无邊
皆由聞經 及稱善哉 如我所願 成就菩提
正法之身 我今已得

金光明經卷第三

北一四〇四號（致四十三）金光明經正論品第十一至善集品第十二

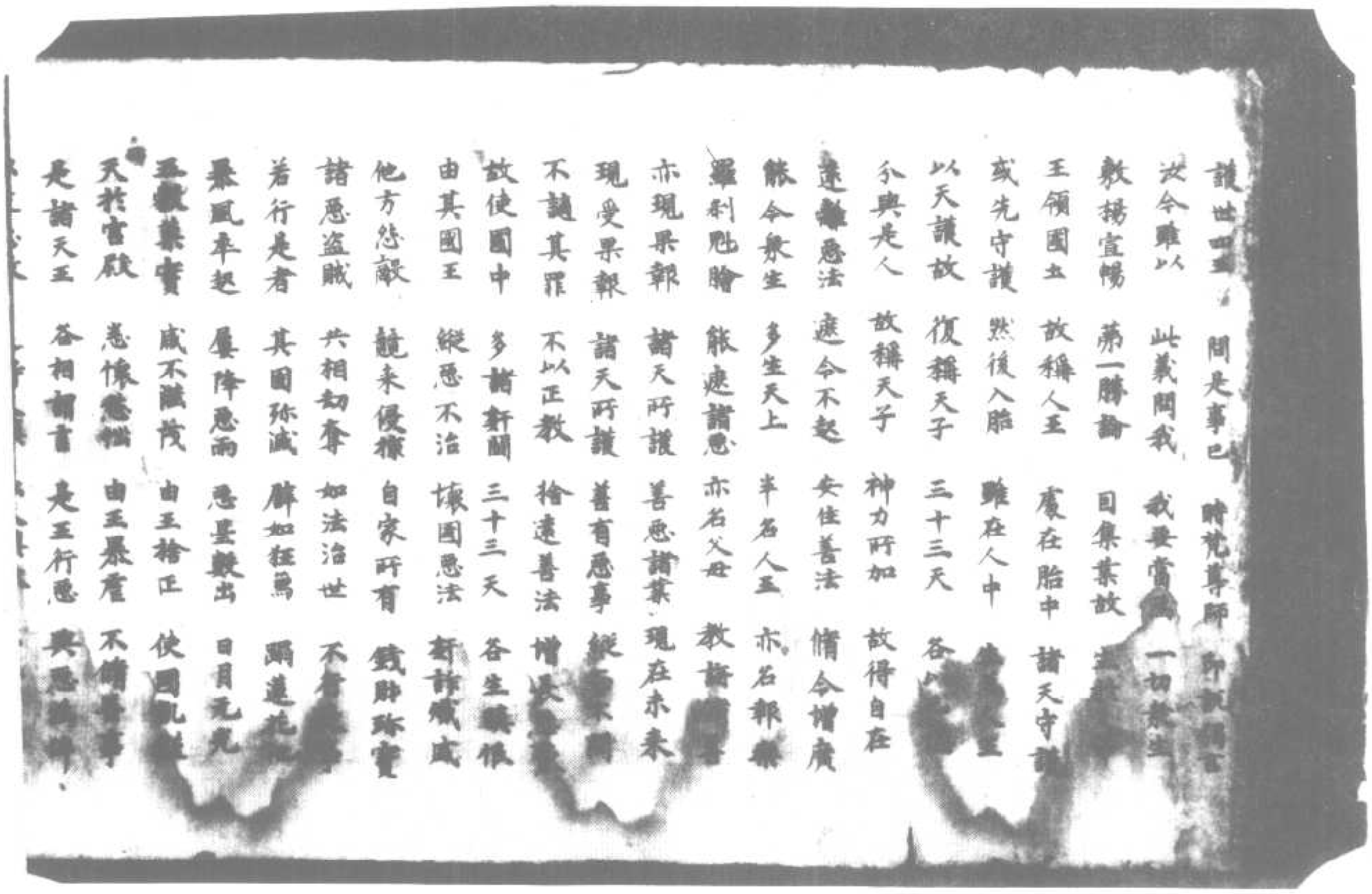

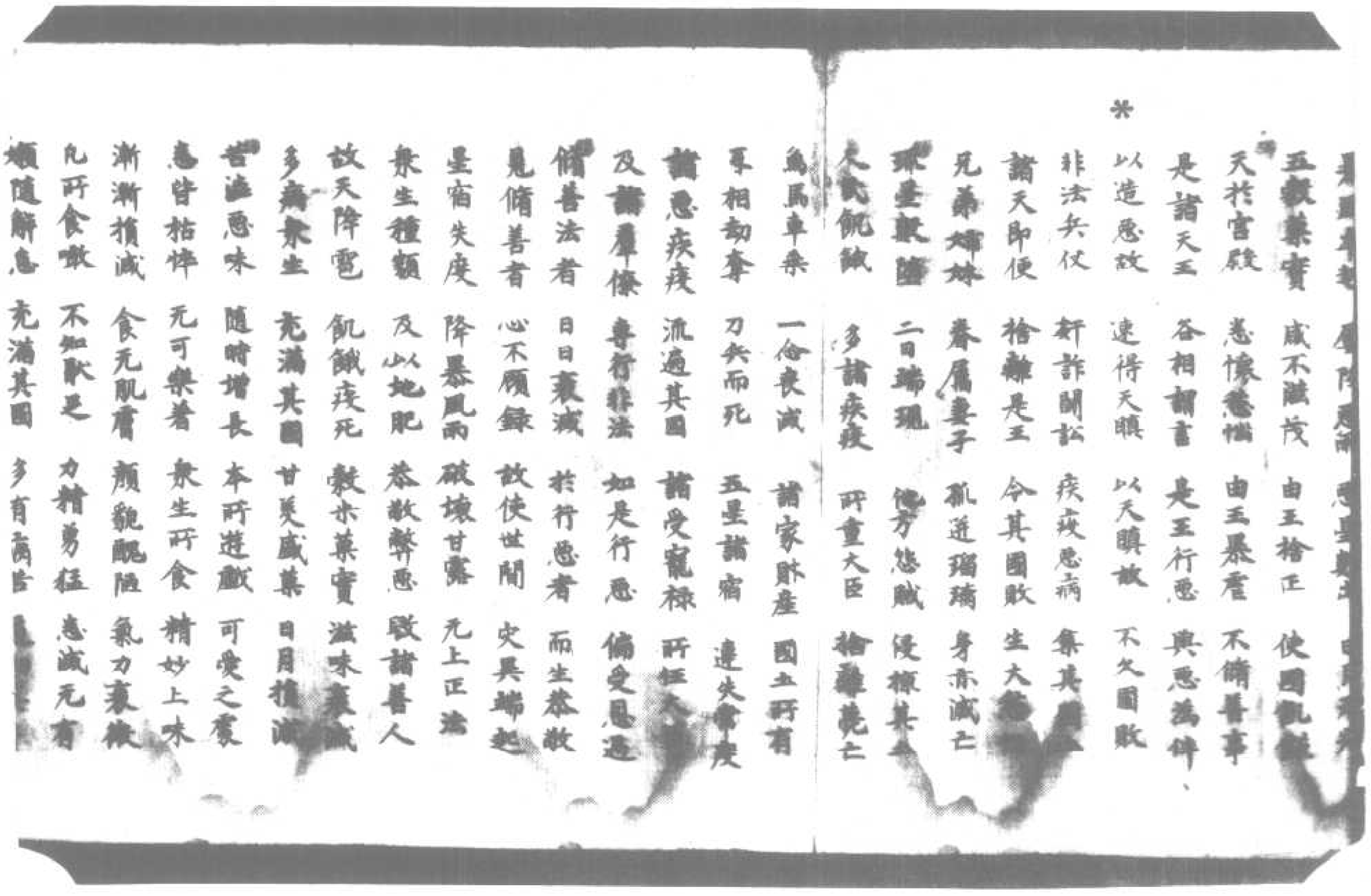

凡所食噉　不知厭足　力精勇猛　悉滅无有
嬪隨解怠　充滿其國　多有病苦　逼切其身
惡星變動　羅刹亂行　若有人王　行於非法
增長惡伴　損人天道　於三有中　多受苦惱
如是等　无量惡事　皆由人王　愛著眷屬
縱之造惡　捨而不治　若為諸天　所護生者
如是人王　終不為惡　若行善者　得生天中
行不善者　墮於三塗　三十三天　皆生憔熱
由生縱惡　捨而不治　違逆諸天　及父母物
不能正治　則非孝子　起諸新惡　壞國土者
不應縱捨　當正治罪　是故諸天　護持是王
以滅惡法　備集善根　現世正治　得增王位
應各為說　善不善業　能示因果　故得為王
諸天護持　隣王佐助　能自為他　備正治國
有壞國者　應當教為　為命及國　備行正法
不應行惡　惡不應縱　所有餘事　不能壞國
惡因多新　然後傾敗　若起多新　壞於國土
譬如大為　壞蓮花池　悉根諸天　故天生惱
起諸惡事　稱滿其國　是故應隨　正法治惡
以善化國　不順非法　寧捨身命　不愛眷屬
於親非親　心常平等　視親非親　和合為一
正行名稱　流布三界　正法治國　人多行善
常以善心　仰瞻國主　能令天衆　具足充滿
是故正法　名為人王　一切諸天　愛護人王

才辯非親　心常平等　視親非親　和合為一
正行名稱　流布三界　正法治國　人多行善
常以善心　仰瞻國主　能令天衆　具足充滿
是故正法　名為人王　一切諸天　愛護人王
猶如父母　撫護其子　故令日月　五星諸宿
隨其令膏　不失常度　風雨隨時　无諸災難
令國豐實　安樂熾盛　增益人民　諸天之衆
以是因緣　諸人王等　寧捨身命　不應為惡
不應捨離　王法珍寶　由正法寶　世人愛樂
常當親近　備正法齋　聚集功德　庄嚴其身
於自眷屬　常知止足　當遠惡人　備治正法
安正衆生　於諸善法　教勅防護　令離不善
是故國土　安隱豐樂　是王亦得　威德具足
善諸人民　所行惡法　應當調伏　如法教詔
是王當得　好名善譽　善能攝護　安樂衆生
金光明經善集品第十二
尒時如來　復為地神　說往因緣　而作偈言
我昔曾為　轉輪聖王　捨四大地　及以大海
又於是時　以四天下　滿中珍寶　奉上諸佛
凡所布施　皆捨所重　不見可愛　而不捨者
於過去世　无數劫中　求正法故　常捨身命
不過去世　不可說劫　有佛世尊　名日寶勝
其佛法中　次第住位　時有聖王　名日善

北一四〇五號（鹽五十三）金光明經卷三善集品第十二至除病品第十五

獵後恒沙大地微塵
如是等物不得為喻
若入是經即入法性
即於是典金光明中
不可思議阿僧祇劫
以能信解聽是經故
功德福聚悉已得之

如須彌山王海諸水一切諸山
如是法性安住其中
而得見我釋迦牟尼
常受快樂
如是无量不可思議

隨所至處若百由旬滿中盛火應從中過
若至聚落阿蘭若處刹法會所至心聽受
聽是經故惡夢惡道五星諸宿變異災禍
一切惡事消滅无餘於說法處無上尊
說是經典書寫讀誦是說法者若下法座
亦得大衆猶見世尊故有說者或佛世尊
或見佛像菩薩色像普賢菩薩文殊師利
弥勒大士及諸形色見如是等種種事已
歡喜滅盡如前不異歡喜如是諸功德已
而為諸佛必加讚嘆威德相貌无量无邊
有大名稱能却惡衆地方盜賊能令退散
勇猛多力能破強敵惡夢惱心无量惡業
如是惡事皆悉消滅若入軍陣常能降伏
名聞流布遍滿閻浮提亦能摧伏一切惡敵
遠離諸惡猶集諸善入陣勝鬪心常歡喜
大光天王 三十三天 護世四王 金剛密迹
鬼神諸王 數脂大將 禪那莫鬼 及緊那王
阿修羅龍 迦樓羅王 迦樓羅王

鬼神諸王 數脂大將 禪那莫鬼 及緊那王
阿修羅龍 迦樓羅王 迦樓羅王

如是上首諸天神等
常當供養是法者皇不惡誹法塔必祖
衆生見者恭敬歡喜諸天王等亦各恩惟
而相謂言今是衆生無量威德皆悉成就
若能來至是法會所如是之人成上善根
若有聽是甚深經典故來出往法會之處
心生不可思議正信供養恭敬无上法塔
如是大悲利益衆生即是无量深法寶器
能入甚深無上法性由以淨心聽是經典
如是之人悉以供養過去无量百千諸佛
以是善根無量因緣應當聽受是金光明
如是衆生常為无量諸天神王之所愛護
大辯功德護世四王无量鬼神及諸力士
晝夜精勤擁護四方
釋提桓因及日月天嗣奪羅王風水諸神
達嚫天神及毗紐天大辯天神及自在天
火神等神大力勤勇常護世間晝夜不離
大力鬼神那羅延等奪驅首羅二十八部
諸鬼神等散脂為首百千鬼神神足大力
擁護是等今不佛畏
金剛密迹天鬼神王及其眷屬五百德叉
一切皆是大菩薩摩訶亦悉擁護聽是法者
奪尼跋陀大鬼神王富那跋陀及金毗羅

一切皆是大菩薩提亦悉雜護魔是法者
摩尼跋陀大鬼神王富那跋陀及金毗羅
阿羅婆帝窣頭盧如黃頭大神一一諸神
各有五百眷屬鬼神亦常雜護魔是經者
質多斯那阿修羅王及乾闥婆那羅延
祁那沙婆摩尼乾陀及左乾陀並兩大神
大飲食神摩訶迦吒金色羅神卒祁鬼神
及半支羅車鉢羅婆有大威德婆那供神
晨摩跋羅摩訶婆羅鉢羅婆羅鉢羅婆
勒那翅食摩訶婆那及軍陀遮迦摩含帝
復有大神奢羅婆帝羅摩跋陀羅及跪祭
如是等神皆有无量神足大力常勤擁護
魔受如是教妙典者
阿鞞達王婆伽羅王日真陀羅王伊羅鉢王
難陀龍王跋難陀王有如是等百千龍王
以大神力常來擁護魔是經者晝夜不離
波利羅睺阿脩羅王毗摩質多及以羅睺
睒摩利子波阿斯子佉羅婆那及以連陀
是等皆是阿脩羅王有大神力常來擁護
魔是經者晝夜不離
阿利帝南鬼子母等及五百神常來擁護
魔是經者若聽者讀
誦陀羅尼利大鬼神女等悉羅尼
人精氣如是等神皆有大力常勤擁護
世界受持經者

誦陀羅尼利大鬼神女等悉羅尼
人精氣如是等神皆有大力常勤擁護
世界受持經者
大辯天等無量天女切施天等
地神堅牢種植園林藥實大神
心生歡喜悉來擁護受樂觀道
於諸衆生增命色力切施歡樂
五星諸宿憂無災怪皆悉能滅無有違
夜卧惡夢寤則憂怖如是惡事皆悉滅
地神大力勢分甚深是經力故能變其味
如是大地至金剛際厚十六万八千由旬
其中氣味無不遍有悉令踊出湧蓋衆生
亦令諸天大得精味光蓋身力歡喜快樂
湧浮提內所有諸神心生歡喜受樂无量
是經力故諸天歡喜百穀藥實皆悉滋茂
園觀叢林其花敷榮香氣芬馥光澤鮮潤
百草樹木生長端直其體無軟无有邪曲
湧浮提內所有龍女其數无量不可思議
心生歡喜踊躍无量在于宮殿處蓮花池
於其池中生種種花復雨摩尼光
拘物頭花分陀利花於日宮殿除諸雲霧
令虛空中無有塵霧諸天清徹淨潔明了
日光赫烈教千光明歡喜踊躍照諸暗蔽
閻浮檀金以為宮殿四住中威德无量
日多天子及以月天諸星精氣光實

閻浮檀金 以為宮殿 四住其中 威德无量
日多天子 及以月天 聞是殿 精氣光實
是日天子 出閻浮提 心生歡喜 數於无量
光明明細 遍照諸方 即於此時 數大鉢明
閻數種種 諸蓮華
閻浮提山 无量寶藏 隨時成熟 飽諸衆生
是時日月 所照殊時 星宿五行 不失度數
風雨隨時 豐實熾盛 資財寶 無所乏少
是金光明 微妙經 流布 讚歎之處
其國土境 即得增益 如上所說 无量功德
金光明經授記品第十四
尒時如來 將欲為是 相菩薩及其二子銀
相銀光授阿耨多羅三藐三菩提記是時即
有十千天子 威德熾盛而處上首 俱從初利
來至佛所 頂禮佛足 却坐一面 尒時佛告信
相菩薩 汝於未來世過无量无邊百千萬億不
可稱計那由他劫 當成阿耨多羅
三藐三菩提号金寶蓋山王如來 應供正遍
知明行足善逝世間解无上士調御丈夫天人
師佛世尊 乃至是佛般涅槃後正法像法皆
滅盡已 長子銀相菩薩於是界次補佛處世界
尒時轉名淨憧佛 号閻浮檀金憧光明照如
來應供正遍知明行足善逝世間解无上士
調御丈夫天人師佛世尊 乃至是佛般涅槃後
正法像法悉滅盡已次于銀光 復於是後次

生供養之具業敬供養過去無量百千万億
那由他等諸佛世尊如是菩薩於未來世亦
復无量所重之物頭目髓腦所愛妻子財寶
經弟子至供使次第備行成就具足六波羅
蜜成就是已備備菩行動經无量无邊劫數
然後方得受菩提記世尊是天子等何因何
緣備行何等勝妙善根後成天來覲得聞法
便得受記唯願世尊為我解說願我疑網
令時佛告樹神善女天諸天皆有因緣有妙善根
已隨相備何以故以是天子於往昔捨五
欲樂故來聽是金光明經說聞已於是經
中淨心慈重如說備行復得聞此三大菩薩
受於記別亦以過去本昔發心誓願因緣是
故我今皆與授記於未來世當成阿耨多羅
三藐三菩提

金光明經除病品第十五

佛告道場菩提樹神善女天諸菩薩摩訶
令我當為汝演說往昔誓願因緣過去无量
不可思議阿僧祇劫本時有佛出現於世名
日寶勝如來應供正遍知明行足善逝世間
解无上士調御丈夫天人師佛世尊時有女天
令時是佛般涅槃後正法滅已像法中有王
名曰天自在光備行正法如法治世民和順孝

令時是佛般涅槃後正法滅已像法中有王
名曰天自在光備行正法如法治世民和順孝
養父母是王國中有一長者名曰善知聲
方救諸病普方便巧知四大增損女天
令時持水大長者家中後生一子流水
體貌殊勝端正第一形色殊妙威德具足
受性聰敏善解諸論種種技藝書數算計
無不通達是時國內天降疾病時有无量百
千諸衆生等皆无免者為諸菩薩之所遍切
善女天令時流水長者子見是无量百千衆
受諸苦惱故為是衆生生大慈心彼長者
如是无量百千衆生受諸苦惱我今當
雖善醫方能救諸苦方便巧知[illegible]
已衰邁老耄枯悴皮皺面黑[illegible]
往反要國机杖周旋疲乏不能至彼城邑展
轉而是无量百千衆生後遇善[illegible]者
我今當至大醫父所慇懃治病醫方諸
稟知已當至城邑聚落村舍治諸衆生種種
重病老今得脫无量諸苦時長者子思
己即至父所頭面著地為父作礼父子却住以
四大增損而問於父即說偈言
父何當知四大諸根衰損代謝而得
去何當知飲食時節若食食已身大不
去何當知治風及熱水過腳病及

去何當知飲食時節若食食已身大不安
去何當知治風及熱水過肺病及[illegible]
何時動風何時動熱何時動水以當[illegible]
時父長者即以偈頌解說醫方而答其一
三月是夏三月是秋三月是冬三月是春
是十二月三三而說從如是數一歲四時
若二二說乏滿六時三三本攝二二現時
隨是時節消息飲食是能益身醫者可說
隨時歲中諸根四大代謝增損令身得病
有善醫師隨順四時三月將養調和六大
隨病飲食及以湯藥若風病者夏則發動
其熱病者秋則發動若冬病者春則發動
其肺病者春則增劇有風病者夏則應服
肥膩酥油及以熟食有熱病者秋服苦甜
等分冬服雜肥膩肺病春服肥膩辛熱
飲食飲後則發肺病於食消時則發熱病
食消已後則發風病如是四大隨三時發
病風羸損補以蘇膩熱病不藥服呵梨勒
等分應服三種妙藥所謂甜辛及以蘇膩
肺病應服若風熱病肺病等分
違時而發應當任師籌量隨病服食湯藥
善女天令時流水長者子問其父醫四大增損
同是得了一切醫方時長者子知醫方已為
至國內城邑聚落在在處處隨有衆生病者

同是得了一切醫方時長者子知醫方已為
至國內城邑聚落在在處處隨有衆生病者
者所歡喜魅術作如是言我是醫師我
醫師善知方藥今當為汝療治救濟患令除
愈善女天令時衆生聞長者子數言魅術許
為治病心生歡喜踊躍充量時有百千萬億
衆生遇極重病直聞是言心歡喜故種種所
患即得除差平復如本最勝力充實善女天復
有凡量百千衆生病苦深重難除差者即共
來至長者子所時長者子即以妙藥授之令
服服已除差亦得平復善女天是長者子於
是國內治諸衆生所有病苦悉得除差

金光明經卷第三

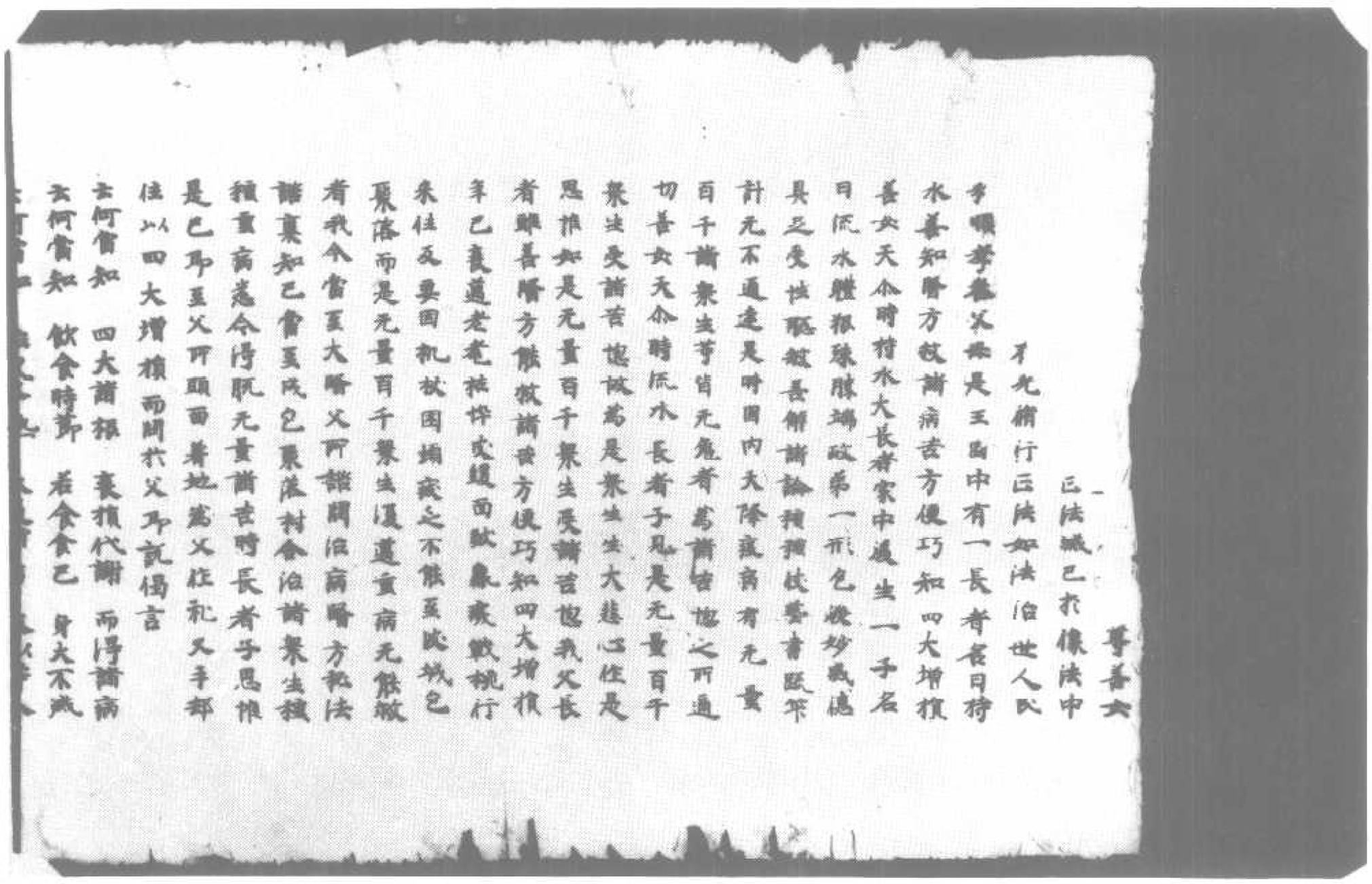

北一四〇六號（始六十三）金光明經第四卷除病品第十五至流水長者子品第十六

是已即至父所頭面著地為父作禮又手都
住以四大增損而問於父即說偈言
云何當知　四大諸根　衰損代謝　而得諸病
云何當知　飲食時節　若食食已　身大不滅
云何當知　治風及熱　水過膿病　及以等分
何時風動　何時動熱　何時動水　以當衆生
時父長者　即以偈頌　解說醫方　而答其子
三月是夏　三月是秋　三月是冬　青是春
是十二月　三三而說　從如是數　一歲四時
若二二說　是滿大時　三三衣攝　二二現時
隨是時節　消息飲食　是能養身　醫方所說
隨時歲中　諸根四大　代謝增損　令身得病
有善醫師　隨順四時　調和六大
隨病飲食　及以湯藥　多風病者　夏則食動
其熱病者　秋則食動　等分病者　冬則食動
其膿病者　春則增劇　有風動者　夏則息脈
肥膿醎酢　及以熱食　有熱病者　秋脈冷甜
等分冬脈　甜酢肥膿　膿病春脈　肥膿辛熱
飲食熱後　則食膿病　於食消時　則食熱病
食消已後　則食風病　如是四大　隨三時食
病風熱植　稍以粗膿　熱病下藥　脈呵梨勒
等病應脈　三種妙藥　所謂酥乳　及以蘇膿
膿病應脈　隨能吐藥　若風熱病　膿病等分
是時而食　應食任師　等量隨病　飲食得藥
善女天今時流水長者子問其父醫四大增
損因是得了一切醫方時長者子知醫方已
即至國內城色衆流在在處處隨有衆生病
苦者所謂貧窮孤獨如是言我是醫師我是
醫師善知方藥今當為汝療治令除

損回是得了一切醫方時長者子知醫方已
遍至國內城色聚落在在處處隨有衆生病
苦者所歸言魁膾住如是言我是醫師我是
醫師善知方藥今當為汝療治救濟惱令除
愈善女天尒時衆生聞長者子歸語魁膾許
為治病心生歡喜踊躍无量時有百千无量
衆生遇斯貴病值聞是言心歡喜故種種所
患即得除差平服如本氣力充實善女天復
有无量百千衆生病苦逼重難除差者聚共
來至長者子所時長者子即以妙藥授之令
服服已除差乞得平復善女天是長者子於
是國內治諸衆生所有病苦悉得除差

金光明經流水長者子品第十八

佛告樹神令流水長者子於天自在光王國
內治一切衆生无量苦患已令其身體平
服如本受諸快樂以患除故多設稱業稱行
布施尊重恭敬是長者子住如是言善哉長
者能大增長福德之事能益衆生无量壽命
世尊真是大醫之王善知衆生无量重病必
是菩薩善解方藥善女天時長者子有妻名
曰水空能載而生二子一名水空二名水藏
時長者子將是二子次第遊行城色聚落景
流到一大空澤中見諸肥粮犬馬獸多食
穀草悉皆一向馳奔而去時長者子住是念
言是諸命獸何因緣故一向馳走我當隨逐
逐而觀之時長者子遂便隨逐見有一池其
水極淨於其池中多有諸魚時長者子見是
魚已生大慈心時有樹神示現半身住如是
言善哉善哉大善男子此魚可愍世可与水

是時長者子遂便隨逐見有一池其
水極淨於其池中多有諸魚時長者子見是
魚已生大慈心時有樹神示現半身住如是
言善哉善哉大善男子此魚可愍世可与水
是故号世名為流水復有二緣名為流水一
能流水二能与水世今應當隨名定實時長者
子問樹神言此魚頭數為有與所樹神答言
其數具足足滿十千善女天尒時流水聞是
數已倍復增益生大慈心善女天時此空池
為日所曝唯少水在是十千魚將入死門四
向婉轉見是長者心生恃賴隨是長者所至
方面隨逐瞻視目未曾捨是時長者馳趣四
方推求覓水了不能得便四顧望見有大樹
尋取枝葉還到池上与住陰涼住陰涼已復
更推求是池中水本從何來即出四向周遍
求覓莫知水處復更疾走遠至餘處見一大
河名曰水生尒時復有諸餘惡人惡捕此魚
故於上流玄綸之處決棄其水不令下過然
其決處懸綸難補計當備治經九十日百千
人功猶不能成況我一身時長者子速疾還
反至大王所頭面礼拜却坐一面合掌向王
說其因緣住如是言我為大王國土人民治
種種病斷斷遊行至於空澤見有一池其水
極淨有十千魚為日所曝金日困厄將死不
久唯願大王借廿大鳥令得負水濟彼魚命
如我与諸病人壽命尒時大王即勅大臣遠
疾供給尒時大臣奉王告勅語是長者善哉
大士快令目所至處疫中隨意取選利益衆
生令得快樂是時流水及其二子將廿大鳥
從石城人前繫安處處了之氏長者

久作願大王借廿大鳥令得負水濟城魚命
如我与諸病人壽命尒時大王即勅大臣遠
疾供給尒時大臣奉王告勅語是長者言我
大士世今日可至鳥瓶中隨意取選利益衆
生今得快樂是時流水及其二子將廿大鳥
從治城人借瓮皮囊疾至彼河上流決囊盛
水鳥負疾疾馳奔還至空渟池從鳥背上下其
囊水寫置池中水遂滿還復如本時長者
子於池四邊彷徉而行是魚尒時忍復隨逐
俯撟而行時長者子復住是念是魚何緣隨
我而行是魚必為飢火所惱復欲從我求索
飲食我今當与善女天時流水長者子告其
子言快取一鳥軍大力者速至家中或父長
者家中所有可食之物乃是父母飲噉之分
及以裏子奴婢之分一切聚集悉載鳥上鳥
遠來還尒時二子如父教勅衆軍大鳥往至
中家白其祖父說如上事尒時二子收軍家
中可食之物載鳥背上疾還父所至空渟池
時長者子見其子還心生歡喜踊躍无量任
子隨軍飲食之物散着池中与魚食已即自
思惟我今已飽与此魚食令其飽滿來來之
世當施法食更思惟命聞道去空閑之處有
一比丘讀誦大乘方等經典其經中說若
有衆生臨命終時得聞寶膝如來名号乃至
天上我今當為是十千魚佛說甚深十二因緣
乙曾禪說寶膝佛名時聞得提中有二種人
一者深信大乘方等二者毀訾不生信樂時
長者子往是思惟我今當入池水之中為是
諸魚說妙法思惟是已即便入水住如是言

乙曾禪說寶膝佛名時聞得提中有二種人
一者深信大乘方等二者毀訾不生信樂時
長者子往是思惟我今當入池水之中為是
諸魚說妙法思惟是已即便入水住如是言
南无過去寶膝如來悉正遍知明行足善逝
世間解无上士調御丈夫天人師佛世尊寶
膝如來本住昔時行菩薩道住是諸魚有
衆生於十方界臨命終時聞我名者當令是
輩即命終已尋得生三十三天
尒時流水復為是魚解說如是甚深妙法所
謂无明緣行行緣識識名色名色緣六入六
入緣觸觸緣受受緣愛愛緣取取緣有有緣
生生緣老死憂悲苦惱善女天尒時流水長
者子及其二子說是偈已即共運家是長者
子復於道時有各衆會佛所默尒時其地
卒大震動時十千衆同日命終已生
忉利天說生天已住是思惟我等以何善業
因緣得生於此忉利天中復細諦言我等先
於閻浮提內舊醫生命受於魚身流水長者
与我等水及以飲水令復為我等解說甚深
十二因緣并稱寶膝如來名号以是因緣令
今我等得生此天是故我等今當往至長
者子所報恩供養尒時十千天子從忉利天
下閻浮提至流水長者子大醫王家時長者
子在樓屋上住臥聽是十千天子以十千真
珠天妙瓔珞置其頭邊以十千置其足邊
復以十千置右脇邊復以十千置左脇邊而
雨他軍華身所雨他軍華積至於膝復積天
衆出妙音聲聞得提中有聽聞者皆悉覺悟

琉天妙瑙瑙璽其頭是復以十千置其足是
復以十千置石脚是復以十千置左脚是而
雩陀羅華摩訶雩陀羅華積至於膝擎抽天
樂出妙音聲聞浮提中有眠聽者皆悉覺悟
流水長者子之從睡悟是十千天子於上空
中飛騰遊行天自在光五間內衆寶背而天
妙蓮華是諸天子復至本衆空澤池所復而
天華悉從此復還切利宮隨意自在受天五
欲時閻浮提是夜已天自在光王問諸大
臣今夜何緣示現如是淨妙瑞相有大光明
大臣答王大王當知切利諸天於流水長者
子家而四十千真珠瓔珞及不可計雩陀羅
華王即告臣鄉可往至彼長者家善言誘喻
喚令使來大臣受勅即至其家宣王教令喚
是長者是時長者尋至王所王問長者何緣
示現如是瑞相長者子言我必定知是十千
魚其命終已時大王言今可遣人審實是事
今時流水尋遣其子至彼池所看是諸魚死
活定實今時其子聞是語已即於彼池玩戲
池已見其池中多有摩訶雩陀羅華積聚成
藉其中諸魚悉皆命終見已即還白其父言
彼諸魚等悉已命終今時流水知是事以還
往王所作如是言是十千魚悉皆命終王聞
是已心生歡喜今時世尊告道場菩提樹神
善女天欲知今時流水長者子今我身是長
子水雩陀羅是次子水藏今阿難是時十千
魚者今十千天子是是故我今為其受阿耨
多羅三藐三菩提記今時樹神現半身者今
波旬是

琉天妙瑙瑙璽其頭是復以十千
魚其命終已時大王言今可遣人審實是事
今時流水尋遣其子至彼池所看是諸魚死
活定實今時其子聞是語已即於彼池玩戲
池已見其池中多有摩訶雩陀羅華積聚成
藉其中諸魚悉皆命終見已即還白其父言
彼諸魚等悉已命終今時流水知是事以還
往王所作如是言是十千魚悉皆命終王聞
是已心生歡喜今時世尊告道場菩提樹神
善女天欲知今時流水長者子今我身是長
子水雩陀羅是次子水藏今阿難是時十千
魚者今十千天子是是故我今為其受阿耨
多羅三藐三菩提記今時樹神現半身者今
波旬是

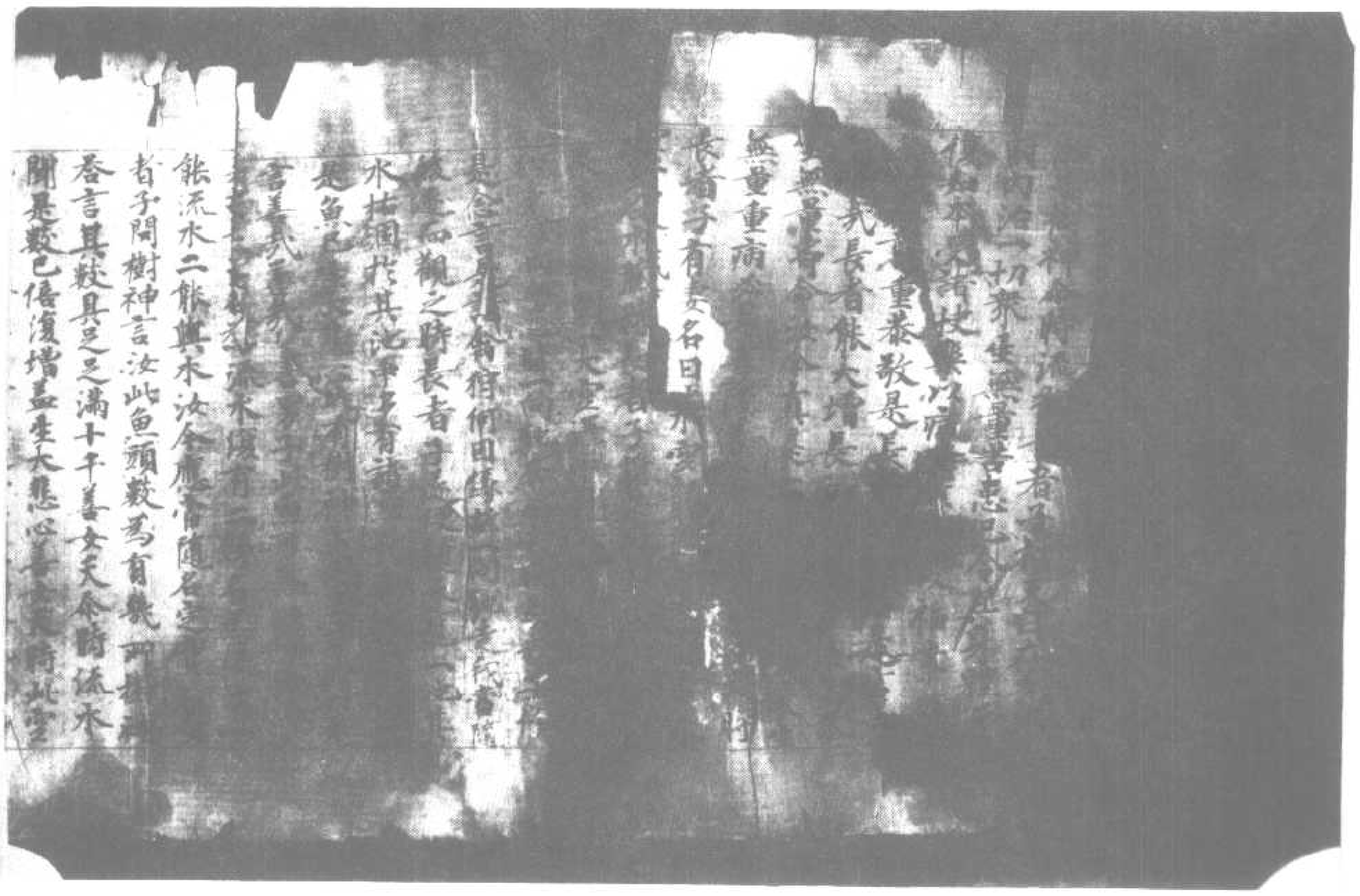

九十第品累囑至六十第品子者長水流卷四第經明光金（三十六菓）號七〇四一北

[illegible]長者子作是思惟我今當入池水之
中大魚從池城人借索皮囊盛滿水至彼河上流
決囊盛水魚負馱疾奔還至靈澤池從魚
背上下其囊水瀉置池中水遂弥滿還復如本
長者子於池四邊傍徉而行是魚命時亦復
隨逐循岸而行時長者子復作是念是魚何
緣隨我而行是魚必為飢火所惱復欲從我
求索飲食我今當與善女天命時水流長者
子告其二子言汝取一魚家大力者速往家中
稱父長者家中所有可食之物及是父母飲
噉之分及以妻子奴婢之分一切聚集悉載與
上急速來還命時二子如父教勅乘車來大
魚往至家中其魚見說如是事命終
狂取家中可食之物載魚背上疾還父所到
靈澤池時長者子見其子還心生歡喜踊躍
無量從子邊取飲食之物散著池中與魚食
已即自思惟我今已能與此魚食令其飽滿亦
來之世當施法食復更思惟曾聞過去靈
之處有一比丘讀誦大乘方等經典其經中
說若有衆生臨命終時得聞寶滕如來名字
即生天上我今當為是十千魚解說甚深十
二因緣亦當稱說寶滕佛名時閻浮提中有
二種人一者深信大乘方等二者毀呰不生
信樂時長者子作是思惟我今當入池水之
中為是諸魚說深妙法思惟是已即便入水
作如是言南无過去寶滕如來應供正遍知

中為是諸魚說深妙法思惟是已即便入水
作如是言南无過去寶滕如來應供正遍知
明行足善逝世間解無上士調御丈夫天人師
佛世尊寶滕如來本往昔時行菩薩道作是
誓願若有衆生於十方界臨命終時聞我名
者當令是輩即命終已尋得上生三十三天
命時流水復為是魚解說如是甚深妙法所
謂無明緣行行緣識識緣名色名色緣六入
六入緣觸觸緣受受緣愛愛緣取取緣有有
緣生生緣老死憂悲苦惱善女天命時流水
長者子及其二子說是法已即共還家是長
者子復於後時賓客聚會醉酒而卧命時
其地卒大震動時千千魚同日命終即命終
已生忉利天既生天已作是思惟我等以何善
業因緣得生於此忉利天中復相謂言我等
先於閻浮提內墮畜生中受於魚身隨水長
者與我等水及以飲食復為我等解說甚深
十二因緣并稱寶滕如來名号以是因緣令
我等輩得生此天是故我等今當往至長者
子所報恩供養命時千千天子從忉利天下
閻浮提至彼水長者子大醫王家時長者子
在樓屋上露卧睡眠是千千天子以千千真
珠天妙瓔珞置其頭邊復以千千置其足邊
復以千千置右脅邊復以千千置左脅邊雨
雨陀羅華摩訶雨陀羅華積至于膝種種

復以十千量右脇邊復以十千量左脇邊雨
旃陀羅華摩訶旃陀羅華繽紛至于膝種種
天樂出妙音聲開浮提中有睡眠者皆悉覺
悟流水長者子亦從睡悟是十千天子於上
空中飛騰遊行天自在光王國內雲霧皆雨
天妙蓮華是諸天子復至本處空澤池所復
雨天華便從此沒還忉利宮隨意自在受天
五欲時閻浮提過是夜已天自在光王問諸大
臣今夜何緣亦現如是淨妙瑞相有大光明
大臣答言大王當知忉利諸天於流水長者
子家雨四十千真珠瓔珞及不可計旃陀羅
華王即告臣卿可往至彼長者家善言誘
喻令使來大臣受勅即至其家宣王教令喻
是長者是時長者尋至王所王問長者何緣
亦現如是瑞相長者子言我必定知是十千
魚其命已終時大王言今可遣人審實是事
命時流水尋遣其子至彼池所看是諸魚
死活定實命時其子聞是語已向於彼池觀
至池已見其池中多有摩訶旃陀羅華積聚
成積其中諸魚悉皆命終見已即還白其父
言彼諸魚等悉已命終命時流水知是事已復
往王所作如是言是十千魚悉皆命終王聞
是已心生歡喜命時世尊告道場菩提樹神
善女天欲知命時流水長者子今我身是長
子水藏羅睺羅是次子水藏今阿難是時十

佛告阿難其塔中有大體骨以手開函見其舍利色妙紅白而白佛言世尊是中舍利其色紅白佛告阿難汝可持來此是大王真身舍利尒時阿難即奉寶函還至佛所持以上佛尒時佛告一切大衆汝等今可一一是舍利此舍利者是我空慧之所動脩甚難可得衆上福田尒時大衆聞是語已心懷歡喜即從坐起合掌恭敬頂礼菩薩大士舍利尒時世尊欲為大衆斷疑網故說是舍利往昔因緣阿難過去之世有王名曰摩訶羅陀脩行善法善治國土無有怨敵時有三子端正微妙形色殊特威儀第一第一太子名曰摩訶波那羅次子名曰摩訶提婆小子名曰摩訶訶薩埵是三王子於諸園林遊戲觀看次第漸到一大竹林態駕心悪第一王子作如是言我於今日心其怖懼於是林中將無裹損第二王子復作是言我於今日不自惜身但離所受心憂愁耳第三王子復作是言我於今日獨無怖懼亦無愁惱山中空寂神仙所讚是處閑靜能令行人安隱受樂時諸王子說是語已轉復前行見有一虎適產七日而有七子圍繞周迴飢餓窮悴身體羸損命將欲絶第一王子見是虎已作如是言恠哉此虎產來七日七子圍繞不得求食若為飢逼必還敢子第三王子言此虎經常所食何物第一王子言此虎唯食雜熟肉血第三王子

虎產來七日七子圍繞不得求食若為飢逼必還敢子第三王子言此虎經常所食何物第一王子言此虎唯食雜熟肉血第三王子言君等誰能與此虎食第二王子言此虎飢餓身體羸瘦窮困頓之餘命無幾不久終餘處為其求食設餘求者命必不濟誰能為此不惜身命第一王子言一切難捨不過己身第三王子言我等今者以貪惜故於此身命不能放捨智慧薄少故於是事而生驚怖若諸大士欲利益他生大悲心為衆生者捨此身命不足為難時諸王子心大愁憂久住視之目未曾捨作是觀已尋便離去尒時第三王子作是念言我今捨身時已到矣何以故我從首來多棄是身都無所為亦常受離衆之屋宅又復供給衣服飲食卧具醫藥象馬車乘隨時恃養令無所乏而不知恩反生怨雲然復不覺無常敗壞復次是身不堅無所利益可惡如賊猶若行廁我於今日常使此身作元上業於生死海中作大橋梁復次若捨此身則捨無量離疽癰疾百千怖畏是身唯有大小便利是身不堅如水上沫是身不淨多諸蟲戶是身不淨筋經血塗皮骨髓腦共相連持如是觀察甚可患厭是故我今應當捨離以求解脫免上涅槃永離苦惱免常變異生死休息無諸塵累無量禪定智慧功德具足成就微妙法身百福莊嚴諸佛讚歎

捨離以來寂滅无上涅槃永離憂患无常變
異生死休息無諸塵累無量禪定智慧功德
具足成就微妙法身百福莊嚴諸佛所讚證
成如是無上法身與諸衆生無量法藥是時
王子勇猛堪任作是大願以上大悲動備其
心慮其二兄心懷怖懼或恐固疑為作留難即
便語言兄等今者可與眷屬還其所止命
時王子摩訶薩捶還至席所脫身衣裳置竹
枝上作是誓言我今為利諸衆生故證於
菩提願兄上道故大悲不動捨難捨故為求善
提知所讚故欲度三有諸衆生故欲滅生死
怖衆惱熱故是時王子作是誓已即自放身
卧餓虎前是時王子以大悲力故虎無能為王
子復作如是念言虎今羸瘦身無勢力不能
得我身血肉食即起來刀周遍求之了不能
得即以手指刺頸出血於高山上投身虎前
是時大地六種震動日無精光羅睺羅阿備
羅王授持鄣蔽又雨雜華種種妙香時虛
空有諸餘天見是事已心生歡喜嘆未曾
有讚言善哉善哉大士汝今真是行大悲者
為衆生故能捨難捨於諸學人第一勇健汝
已為得諸佛所讚常樂住處不久當證無恐
無熱清淨涅槃是虎今時見血流出汙王子
身即便舐血噉食其肉唯留餘骨今時第一
王子見地大動為第二王子而說偈言

身即便舐血噉食其肉唯留餘骨今時第一
王子見地大動為第二王子而說偈言
震動大地　及以大海　日無精光　如有震駭
於上虛空　雨於華香　必是我弟　捨所愛身
第二王子　復說偈言
彼虎產來　已經七日　七子圍繞　窮無飲食
氣力羸損　命不去遠　小弟大悲　知其窮悴
懼不堪任　還食其子　必定捨身　以救彼命
時二王子心大愁怖涕泣悲歎容顏憔悴復
共相將還至虎所見弟所著被服衣裳皆悉
在一件枝之上嚙骨髮抓布散狼藉流血處
處遍汙其地見已悶絕不自勝持投身骨上
良久乃悟即起舉手稱天而哭我弟幼稚才
能過人特為父母之所愛念捨身以餌
餓虎我今還當父母設問當云何答我寧在
此併命一處不忍見是嚙骨髮抓何必捨離
還見父母妻子眷屬朋友知識時二王子悲
號悽慘漸捨而去時小王子所將侍從各散
諸方乎相謂言今者我天為何所在今時王
妃於睡中夢乳被割身並墮落將三鴉鷲
鷹食今時王妃大地動時即便驚悟心大悲
怖而說偈言
今日何故　大地大水　一切皆動　物不安所
日無精光　如有震駭　我等更苦　日夜怖動
如我今者　所見如此　必有突異　不得善法

今日何故　大地大水　一切皆動　物不失所
日無精光　如有震駭　我心憂苦　目瞤瞤動
如我今者　所見瑞相　悉有突異　不祥苦惱
於是王妃說是偈已　時有青衣在外已聞王
子消息心驚惶怖尋即入內啓白王妃作如
是言向者在外聞諸使從推覓王子不知所
在王妃聞已生大憂惱涕淚滿目至大王所我
於向者傳聞外人失我寵小所愛之子大
王聞已而復悶絕悲哭惱極涕淚如何
今日失我心中所愛重者今時世尊敬重宣
此義而說偈言
我於往昔　無量劫中　捨所重身　以求善提
若為國王　及作王子　常捨難捨　以求善提
我念宿命　有大國王　其王名曰　摩訶陀羅
是王有子　能大布施　其子名曰　摩訶薩埵
復有二兄　長者名曰　大波邪羅　次名大天
三人同遊　至一雪山　見新產鹿　飢窮無食
時勝大王　生大悲心　我今當捨　所重之身
此鹿或為　飢餓所逼　僅能遂食　自所生子
即上高山　自投鹿前　為令鹿子　得全性命
是時大地　及諸大山　皆悉震動　驚諸魚獸
鹿狼師子　四散馳走　畫閻皆闇　無有光明
是時二兄　故在竹林　心懷憂惱　悵然淚流
漸漸推求　遂至鹿所　見鹿鹿子　血牙其口
又見骸骨　鬚髮孤茲　靈靈遺血　狼藉在地
以戾塵土　自撩乎身　志失正念　生狂亂心

是時二兄　故在竹林　心懷憂惱　悵然淚流
漸漸推求　遂至鹿所　見鹿鹿子　血牙其口
又見骸骨　鬚髮孤茲　靈靈遺血　狼藉在地
以戾塵土　自撩乎身　志失正念　生狂亂心
親見是事　亦生悲惱　失聲號哭
共相嗜濕　然後蘇息　失聲號哭
是時王子　當捨身時　正值後宮　妃后眷屬
眷屬五百　共相娛樂　王妃是時　兩乳汁出
一切枝節　痛如針刺　心生悲惱　及喪愛子
於是王妃　疾至王所　其聲微細　悲泣而言
大王今當　論議論聽　憂愁感火　今來燒我
我今二乳　俱時汁出　身體普切　如被針刺
我見如是　不祥瑞相　恐更不復　見所愛子
今以身命　奉上大王　願速遣人　求覓我子
夢三鵰鷲　在我懷抱　其家小者　可遍我心
有鷹鳥來　奪我而去　乎是事已　即生憂惱
我今悉怖　恐命不濟　願速遣人　推求我子
是時王妃　說是語已　即時悶絕　而復躃地
王聞是語　復生憂惱　以不得見　所愛子故
其王大臣　及諸眷屬　悲皆聚集　在王左右
哀哭悲號　聲動天地　命時城內　所有人民
聞是聲已　驚愕而出　各相謂言　今是王子
為活來耶　為已死亡　知是大士　已有諸人
為聚所愛　今難可見　得定消息　諸人尒時
不久自當　而復悲號　哀動神祇　慟惶如是

為衆所愛 今難可見 已有諸人 入林推求 慟惶如是
不久自當 得定消息 諸人余時 衰動神祇 以水灑妃 良久乃蘇
而復悲號 即從坐起 我子今者 為死活耶
余時王妃 念其子故 倍復懊惱 心先暫捨
可惜我子 形色端正 如何一旦 捨我終亡
云何我身 不先薨沒 而見如是 諸苦惱事
善子妙色 猶淨蓮華 誰壞汝身 使令乖離
將非是我 昔日恐讎 狹本業緣 而致汝耶
我子面目 淨如滿月 不留一旦 遇斯禍對
寧使我身 破碎如塵 不令我子 喪失身命
我所見夢 已為得報 值我無情 能堪是苦
如我所夢 牙齒墮落 汁自流出
必定是我 失所愛子 夢三鴿鷹 應棄一去
三子之中 必定失一 余時大王 即告其妃
我今當遣 大臣使者 周遍東西 推求覓子
汝今旦可 莫大憂愁 大王如是
即使嚴駕 出其宮殿 心生愁惱 憂苦所切
雖在大衆 頹貌摧伸 即出其城 衰號動地
余時亦有 無量諸人 尋從王後
是時大王 既出城已 四向顧望 寢後還見
煩惱心亂 靡知所在 有一信來 悲號而至
頭全塵土 血汙其衣 摩訶羅陀 傳生懷惱
余時大王

*

頭全塵土 摩訶羅陀 悲號而至 有一信來
余時大王 血汙其衣 傳生懷惱 寢後還見
舉手號叫 仰天而哭 作如是言 須臾之頃
不久當至 令王得見 頭王莫愁 諸子猶在
見王愁苦 頹貌摧伸 身所著衣 塵汙
大王當知 一子已終 二子雖存 衰悴無顏
第三王子 見席新產 飢窮七日 恐還食子
見是席已 深生悲心 發大誓願 當度衆生
於未來世 誓成菩提 即上高處 投身餓虎
席飢所逼 便起噉食 一切血肉 已為都盡
唯有髓骨 狼藉在地 闍毘語已 熾然其身
轉復閉絕 失念躃地 憂愁感火 良久乃蘇
諸臣眷屬 亦復如是 以水灑王
復起舉手 號天而哭 復有良來 而白王言
向於林中 見王二子 自投於地 悲號流淚
迷悶失志 乃還蘇息 望見四方 大火熾然
良久之頃 尋復躃地 舉手悲哀 號天而哭
狀狂暫起 其第四德 是時大王 以雜愛子
乍復讚嘆 衰息微弱 憂惱流淚 無常大鬼
其心迷悶 我所愛重 今雖存在 喪失命根
是東小子 其餘二子 我宜速往 急還宮殿
或能為是 迎載諸子 其身在後 憂苦逼切

其佛二子 余時在彼 見已即焚燒火 走所焚燒
或能為是 喪失命根 我實速往 至彼林中
迎載諸子 急還宮殿 其母在後 憂喜通切
心肝分裂 或能失命 若見二子 慰喻其心
可使終保 餘寿命 余時大王 駕乘名馬
與諸侍從 欲至彼林 即於中路 見其二子
號呼悲泣 稱第名字 時王即前 抱持二子
悲號涕泣 隨路還宮 速令二子 親見其母
佛告樹神 汝今當知 余時王子 摩訶薩埵
捨身餓虎 余我身是 余時大王 摩訶羅陀
於今父王 輪頭檀是 余時王妃 今摩耶是
第一王子 今彌勒是 第二王子 今調達是
余時虎者 今釋迦是 時虎七子 今五比丘
及舍利弗 目犍連是
余時大王摩訶羅陀及其姨后悲號涕泣悲
皆脫身御服瓔珞與諸大衆往至林中扶
其舍利即於此處起七寶塔是時王子摩
訶薩埵捨命時作是誓願我舍利於未
來世是等數劫常為衆生而作佛事說是經
時無量阿僧祇天及人發阿耨多羅三藐三菩
提心樹神是名礼塔往昔因緣余時佛神力故
是七寶塔即沒不現
金光明經讚佛品第十八
余時無量百千万億諸菩薩衆從此世界至
金寶蓋山王如來國土到彼土已五體投地為
佛作礼却一面立向佛合掌異口同音而讚嘆

余時無量百千万億諸菩薩衆從此世界至
金寶蓋山王如來國土到彼土已五體投地為
佛作礼却一面立向佛合掌異口同音而讚嘆
曰
如來之身 金色微妙 其明照曜 如金山王
身淨柔軟 如金蓮華 光量炳相 以自莊嚴
隨形之好 光飾其體 淨潔無比 如紫金色
圓足無垢 如淨滿月 其音清徹 妙如梵聲
師子吼聲 大雷震聲 六種清淨 微妙音聲
迦陵頻伽 孔雀之聲 清淨無垢 威德具足
百福相好 莊嚴其身 光明遠照 无有齊限
智慧辯滅 無諸愛習 世尊成就 無量功德
聲如大海 須弥寶山 為諸衆生 生憐愍心
於未來世 能與快樂 如來所說 第一深義
能令衆生 辯滅安樂 能與衆生 無量快樂
能演無上 甘露妙法 能開無上 甘露法門
能入一切 無患宅宅 能令衆生 悉得解脫
度於三有 無量苦海 安住正道 無諸憂喜
如來世尊 功德智慧 大慈悲力 精進方便
如是無量 不可稱計 我等今者 不能說喻
諸天世人 於無量劫 盡思度量 不能得知
如來所有 功德智慧 無量大海 一渧少分
我今略讚 如來功德 百千億分 不能宣一
若我功德 得聚集者 迴與衆生 證無上道
余時信相菩薩即於此會從坐而起偏袒右
肩右膝著地合掌向佛而說讚言

若我功德 得聚集者 迴與衆生 證無上道
尒時信相菩薩即於此會從坐而起偏袒右
肩右膝著地合掌向佛而說讚言
世尊百福 相好微妙 功德千數 莊嚴其身
色淨遠照 視之無厭 如日千光 弥滿虛空
光明熾盛 無量無邊 猶如無數 弥寶大聚
其明五色 青紅赤白 孫陀頗梨 如融真金
光明赫奕 通徹諸山 悉能遠照 無量佛土
能滅衆生 無量苦惱 又與衆生 上妙快樂
諸根清淨 微妙第一 衆生見者 無有厭足
髮紺柔軟 猶孔雀項 如諸鈴王 集在蓮華
清淨大悲 功德莊嚴 無量三昧 及以大慈
如是功德 悉已聚集 相好妙色 嚴飾其身
種種功德 助成菩提 調伏衆生 令心柔軟 受諸快樂
如來悉能 種種深妙 功德莊嚴 亦為十方 諸佛所讚
其光遠照 遍於諸方 猶如日明 光滿虛空
功德成就 如須弥山 在在示現 於諸世界
盛白齊整 猶如珂雪 其德如日 衆雲明顯
眉間豪相 右旋烧轉 光明流出 如孫陀珠
其色微妙 如日衆雲
尒時道場菩提樹神復說讚曰
南无清淨 無上正覺 甚深妙法 隨願覺了
遠離一切 非法非道 獨拔而出 成佛正覺
智有非本 本性清淨
希有希有 如來功德

如來行處　微妙甚深　一切衆生　無能知者
五通神仙　及諸聲聞　一切緣覺　亦不能知
我今不疑　佛所行處　唯願慈悲　為我現身
尒時世尊　從三昧起　以微妙音　而讚嘆言
善哉善哉　樹神善女　汝於今日　快說是言

金光明經囑累品第十九

尒時釋迦牟尼佛從三昧起現大神力以右手摩諸大菩薩摩訶薩頂與諸天王及龍王二十八部鬼神大將軍等而作是言我於無量百千萬億恒河沙劫備集是金光明微妙經典汝等當受持讀誦廣宣此法復於閻浮提內無令斷絕若有善男子善女人於未來世中有受持讀誦此經典者汝等諸天常當擁護令如是人於未來世無量百千人天之中常受快樂於未來世值遇諸佛疾得證成阿耨多羅三藐三菩提

尒時諸大菩薩及天龍王二十八部鬼大將等即從座起到於佛前五體投地俱發聲言如世尊勑當具奉行如是三白如世尊勑當具奉行於是鬼大將軍而白佛言如世尊若後末世中有受持是經者自書若使人書我當與此二十八部諸鬼神等常當隨侍擁衛隱蔽其身是說法者皆悉消滅諸惡念得安隱頭不有患

尒時釋迦牟尼佛現大神力十方無量世界皆六種震動是時諸佛皆大歡喜稱歎是經故讚美持法者現無量神力於是無量無邊恒河僧祇菩薩摩訶薩大衆及諸相菩薩金光金藏常悲法上等及四天大王千千天子與道場菩提樹神堅牢等及一切世間天人阿脩羅等聞佛所說皆發無上菩提之道踊躍歡喜作礼而去

金光明經卷第四

北一四〇八號（洪八十九）金光明經第四卷流水長者子品第十六至囑累品第十九

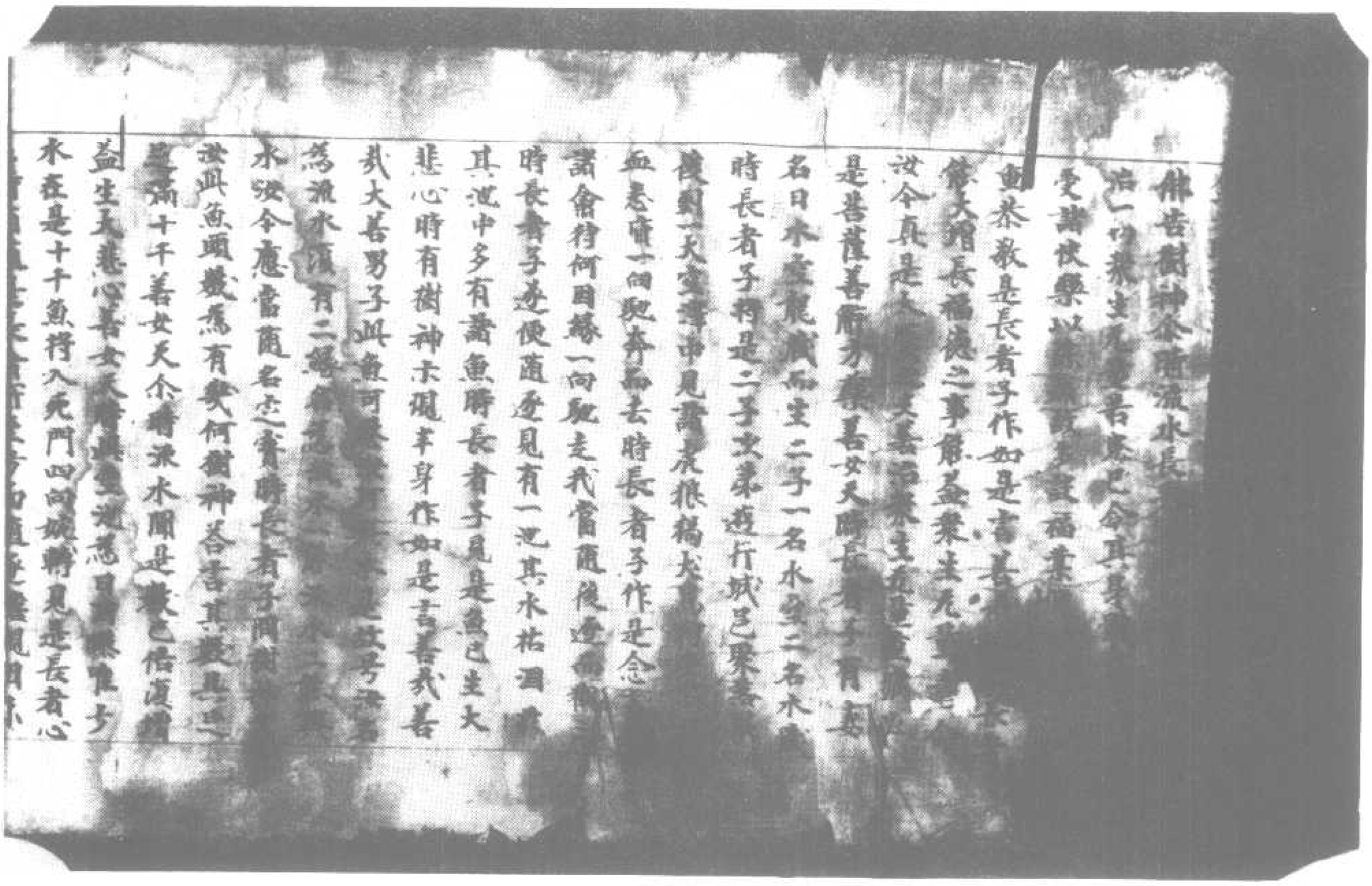

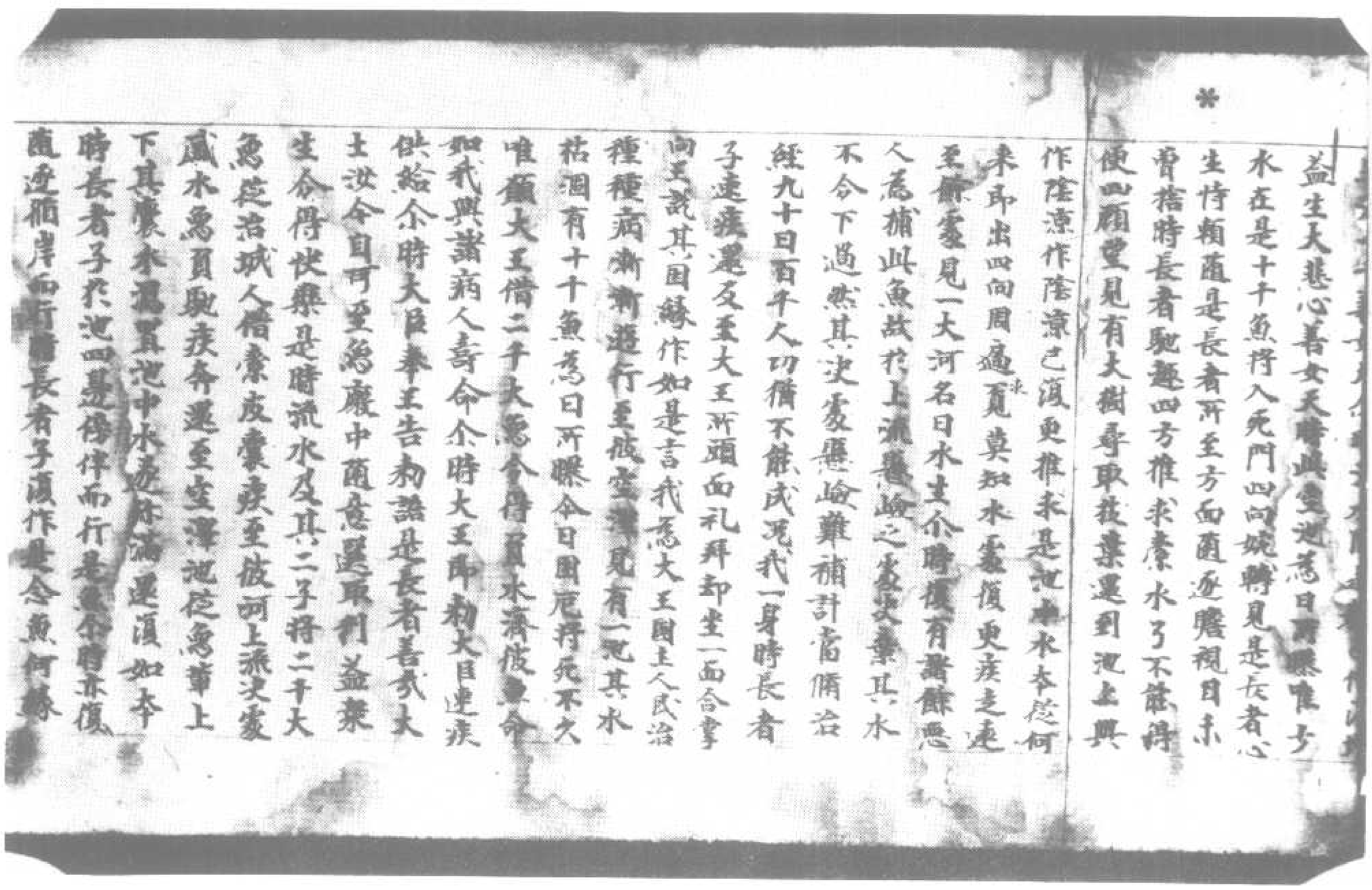

時長者子於池四邊傍徨而行是魚尒時亦復
隨逐循岸而行時長者子復作是念魚何緣
隨我而行是魚必為飢火所惱復欲從我求
棄飯食我今當與善女天尒時流水長者子
告其二子言汝取一魚罩取勿著並往家中語
父長者家中所有可食之物及是父母眷屬之
分及以妻子奴婢之分一切聚集悉載急上急
乘來還尒時二子如父勅勅乘罩大急往至
家中白其祖父說如上事尒時二子收取家中
可食之物載急車上疾還父所至空澤池時
長者子見其子還心生歡喜踊躍无量從子
邊取飯食之物散著池中與魚食已即自
思惟我今已能與此魚食令其飽滿未來
之世當施法食須更思惟當聞過去莊嚴
之劫有一比丘讀誦大乘方等經典其經中
說若有衆生臨命終時得聞寶勝如來名
号即生天上我今當為是千魚解說甚
深十二因緣亦當稱讚寶勝佛名時聞浮提
中有二種人一者深信大乘方等二者聚皆
不生信樂時長者子作是思惟我今當入池
水之中為是諸魚說深妙法思惟是已即便
入水作如是言南无過去寶勝如來應正遍
知明行足善逝世間解无上士調御丈夫天人
師佛世尊寶勝如來本往昔時行菩薩道作
是誓願若有衆生於十方界臨命終時聞我

知明行足善逝世間解无上士調御丈夫天人
師佛世尊寶勝如來本往昔時行菩薩道作
是誓願若有衆生於十方界臨命終時聞我
名者當令是輩即命終已尋得上生三十三
天尒時流水復為是魚解說如是甚深妙法
所謂无明緣行行緣識識緣名色緣六入
六入緣觸觸緣受受緣取取緣有有緣生生
緣老老死憂悲苦惱聚善女天尒時流水長者
子及其二子說是法已即共還家是長者子
復於後時賓客聚會醉酒而卧尒時其地
卒大震動時十千魚同日命終即命終已生
忉利天作是思惟我等以何善業因緣得生
於此忉利天中復相謂言我等先於閻浮
提內墮於畜生中受作魚身流水長者與我
等水及以飯食復為我等解說甚深十二因
緣并稱寶勝如來名号以是因緣令我等輩
得生此天是故我等今當往至長者子所報恩
供養尒時十千天子從忉利天下閻浮提至流
水長者子大園王家時長者子在樓屋上
露卧睡眠是十千天子以十千真珠天妙瓔珞
置其頭邊復以十千置其足邊復以十千置
右脇邊而勇施羅華摩訶曼陀羅華積
至于膝種種天樂出妙音聲閻浮提中有
聽眠者皆悉覺悟流水長者子亦從睡悟是十
千天子於上空中飛騰遊行天自在光王國內處
處皆雨天妙蓮華是諸天子復更奉處處

明明不可思議水長者子意與諸天子
千天子於上空中飛騰遊行天自在光王國內
變雨天妙蓮華是諸天子復重本願
迦所須雨天華便從此沒還忉利宮隨意
受五天欲時閻浮提過是夜已天自在光
諸天白令夜何緣示現如是神妙瑞相有大光
明大臣答言大王當知忉利諸天於流水長者
子家雨四十千真珠瓔珞及不可計勝迦羅華
王即告白卿可往至彼長者家善言慰喻
令使來大臣受勅即至其家宣王教令
長者是時長者尋至王所王問長者何
如是端相長者子言我必定知是十千魚
命已終時大王言令何遣人審實是事尒時
流水尋遣其子彼迦所著是諸魚死若生
尒時其子聞是語已向於彼
迦中多有摩訶勞陀羅華積
諸魚悉皆命終見已即還白其父
等已命終尒時流水知是事已復往
是言十千魚悉皆命終然王願是已心生
世尊告道場菩提樹神善女天欲知尒
水長者子今我身是長者子水宣羅睺羅是
次子水藏今阿難是時十千魚者今千天子
是是故我今為其受阿耨多羅三藐三菩
提記尒時樹神現未
金光明經捨身品第十七
尒時道場菩提樹神白佛言世尊我願

所數循甚難可得叢上
語已心懷歡喜即從
羅大士舍利尒時其
說是舍利弗言[illegible]之世有王名
日摩訶羅施備行[illegible]王无有恶獸
時有三子端正微妙[illegible]孫持威德第一第
一太子名日摩訶波那羅次子名日摩訶提婆
小子名日摩訶薩埵是三王子於諸
戲觀著次第漸到一大竹林悪鳥山
王子作如是言我於今日心甚怖懼於是
中將无裹猶第二王子復作是言我於今
不自惜身但離所愛心憂愁耳第三王子復
作是言我於今日猶无怖懼亦无愁惱山中
坐禪神仙所讀是[illegible]能令行人安隱愛
樂時諸王子說是語已轉復前行見有一虎
過生七日而有七子圍繞周迴飢餓窮悴身
體羸損命將欲絶第一王子見是虎已作如
是言悲哉此虎產來七日七子圍繞不得來
食若為飢逼必還噉子第三[illegible]言此虎經
常所食何物第一王子言此虎唯食雜熟肉
血第三王子言君等誰能與此虎食第二
王子言此虎飢餓身體羸瘦窮困頓[illegible]
命无樂不客餘叢為其求食設餘求者命
必不濟誰能為此不惜身命第一王子言一切
難捨不過己身第三王子言我等今日以貪惜

命无樂不客餘叢為其求食設餘求者命
必不濟誰能為此不惜身命第一王子言一切
難捨不過己身第三王子言我等今日以貪惜
故於此身命不能捨智慧薄少故於是事
而生驚怖若諸大士欲利益他生大慈心為衆
生者捨此身命不足為難時諸王子心大悲愛
久住視之目未曾捨作是觀已尋便離去尒
時第三王子作是念言我今捨身時已到矣
何以故我從昔來多棄是身都无所來亦常
愛護衣之屋宅又復供給衣服飲食臥具醫
藥象馬車乘隨時將養命无所定而不知是
反生悪害然復不免无常敗壞復更是身不
堅无所利益可愚如賊猶若行劫我於今日
當使此身作无上業於生死海中作大橋梁
復次若捨此身則捨无量廣疾百千怖
畏是身唯有大小便利是身不堅如水上沫是
身不淨多諸虫户是身不淨臭穢[illegible]血漿皮
骨髓腦共相連持如是觀察甚可患厭是
我今應當捨離以求寂滅无上涅槃永離憂
患无常憂畏生死休息无諸塵累无量禪
定智慧功德具足成就微妙法身百福莊嚴
諸佛所讚證成如是无上法身與諸衆生无量
法藥是時王子勇猛堪任作是大願以上大悲
勢願其心無量無邊悲心懷怖懼或怒恨遠為
作[illegible]言兄等今者可與養護其
所以尒時王子摩訶薩捨至虎所脫身衣

[illegible]是大[illegible]心上大[illegible]
勢循其心懷其二兄心懷怖懼或恐回遠爲
作留難再使請言兄等今者可與眷屬還其
所心余時王子摩訶薩還至虎所脫身衣
裳置竹枝上作是誓言我今爲利諸衆生故
證於最勝无上道故大悲不動捨難捨故爲
求菩提智所讚故欲度三有諸衆生故欲滅
生死衆惱熱故是時王子作是誓已即自投
身臥餓虎前是時王子以大慈力故虎无能爲
王子復作如是念言虎今羸瘦身无勢力不能
得我身血肉食即起求力周遍求之了不能
得即以就竹判頭出血於高山上投身虎前
是時大地六種震動日光精光如雜眼華阿備
羅王捉持鄔藏又雨雜花種種妙香時虛空
中有諸餘天見是事已心生歡喜嘆未曾有
讚言善哉善哉大士汝今真是行大悲者爲
衆生故能捨難捨於諸學人第一勞健汝已
爲得諸佛所讚常樂住處不久當證无惱
无熱清淨涅槃是虎余時見血流出汙王子
身即便噉食其肉唯留餘骨余時第一王子
見大地動爲第二王子而說偈言
震動大地及以大海日光精光如有價藏
於上產生雨於華香必是我業捨所愛身
第二王爲復說偈言
彼虎產來已經七日七子圍繞窮无飲食
羸力羸瘠命不久處小茅大悲如其窮困

彼虎產來已經七日七子圍繞窮无飲食
羸力羸瘠命不久處小茅大悲知其窮困
作留難再使請言兄等今者可與眷屬還其
所心余時王子摩訶薩還至虎所脫身衣
裳置竹枝上作是誓言我今爲利諸衆生故
證於最勝无上道故大悲不動捨難捨故爲
求菩提智所讚故欲度三有諸衆生故欲滅
生死衆惱熱故是時王子作是誓已即自投
身臥餓虎前是時王子以大慈力故虎无能爲
王子復作如是念言虎今羸瘦身无勢力不能
得我身血肉食即起求力周遍求之了不能
得即以就竹判頭出血於高山上投身虎前
是時大地六種震動日光精光如雜眼華阿備
羅王捉持鄔藏又雨雜花種種妙香時虛空
中有諸餘天見是事已心生歡喜嘆未曾有
讚言善哉善哉大士汝今真是行大悲者爲
衆生故能捨難捨於諸學人第一勞健汝已
爲得諸佛所讚常樂住處不久當證无惱
无熱清淨涅槃是虎余時見血流出汙王子
身即便噉食其肉唯留餘骨余時第一王子
見大地動爲第二王子而說偈言
震動大地及以大海日光精光如有價藏
於上產生雨於華香必是我業捨所愛身
第二王爲復說偈言
彼虎產來已經七日七子圍繞窮无飲食
羸力羸瘠命不久處小茅大悲如其窮困

王妃聞已生大憂惱涕淚滿目至大王所我於
如者傳聞外人失我眷屬小所愛之子失王聞已
而復閉絕悲哽若惱以淚而言如何今日失我
心中所愛重者尒時世尊欲重宣此義而說
偈言

我於往昔　无量劫中　捨所重身　以求菩提
若為國王　及作王子　常捨難捨　以求菩提
我念昔命　有大國王　其王名曰　摩訶薩埵
是王有子　能大布施　其子名曰　摩訶薩埵
復有二兒　長者名曰　大波那羅　次名大天
二人同遊　至一空山　見新產虎　飢窮无食
時勝大王　生大悲心　我今當捨　所重之身
此虎或為　飢餓所逼　僵仆還食　自所生子
目上高山　自投虎前　為令虎前　得全性命
是時大地　及諸大山　皆悉震動　驚諸重樹
虎雖師子　四散奔走　世間皆闇　无有光明
是時二兒　故在竹林　心懷憂惱　悲苦涕泣
漸漸推求　遂至虎所　見虎虎子　血汙其口
又見骨肉　毛髮血　髮髮遍血　狼藉在地
是二王子　見是事已　心更閉絕　自躃於地
以氏塵土　自塵全身　悉失正念　生狂癡心
所將侍從　覩見是事　亦生悲惱　失聲號哭
手以冷水　共相噴灑　然後蘇息　而復得起
是時王子　當捨身時　正值後宮　妃名蘇安

是時王子　當捨身時　正值後宮　妃名蘇安
春屬五百　共相娛樂　王妃是時　兩乳汁出
一切支節　痛如針刺　心生悲惱　以衆愛子
於是王妃　疾至王所　其聲微細　悲泣而言
大王今當　諦聽諦聽　憂悲感大　今來燒我
我今二乳　俱時汁出　身體若切　如被針刺
我見如是　不祥端相　恐更不復　見所愛子
今已身命　奉上大王　願速遣人　求覓我子
夢三鴿鵰　在我懷抱　其最小者　可適我心
有鷹來來　奪我而去　夢是事已　即生憂惱
我今悲怖　恐命不濟　願速遣人　推求我子
是時王妃　說是語已　即時閉絕　而復躃地
王聞是語　復生憂惱　以不得見　所愛子故
其王大臣　及諸春屬　悉皆聚集　在王左右
哀哭悲號　聲動天地　尒時城內　所有人民
聞是聲已　驚愕而出　各相謂言　今是王子
為活來耶　為已死耶　如是大王　常出軟語
為衆所愛　今難可見　已有諸人　入林尋求
不久自當　得知消息　諸人尒時　憧惶如是
而復悲號　哀動神祇　尒時大王　即從坐起
以水灑妃　良久乃蘇　還得正念　微聲問王
我子今者　為死活耶　尒時王妃　念其子故
倍復愍惱　心无暫捨　可惜我子　形色端正
如何一旦　捨我終亡　去何我身　不先滅沒
而見如是　諸苦惱事　善子妙色　猶淨蓮花

倍復愁惱 心无暫捨 可惜我子 形色端正
如何一旦 捨我終亡 亡何我身 不先變沒
而見如是 諸苦惱事 善子妙色 猶淨蓮花
誰慰汝身 使令分離 將非是我 昔日惡業
使令業緣 而然汝耶 我子面目 淨如滿月
不留一旦 遇斯禍對 寧使我身 破碎如塵
不令我子 衰失身命 我所見夢 已為得報
值我无情 能堪是苦 如我所夢 牙齒落
二乳一時 汁自流出 必定是我 失所愛子
夢三鵝鵝 鷹奪一去 三子之中 必定失一
今時大王 即告其妃 我今當還 大王使者
周遍東西 推求覓子 汝今旦可 與大憂愁
大王如是 愁憂妃子 即使嚴駕 出其宮殿
心出悲惱 憂苦所切 雖在大衆 顛倒癡惚
即出其城 直所愛子 今時亦有 无量諸人
衰歸動地 尋從王後 是時大王 既出城已
四向顧望 求覓其子 煩惱心亂 靡知所在
最後遙見 有一信來 頭金塵土 血汙其衣
皮毒塗身 悲號而至 今時大王 摩訶陀羅
見是使已 倍生愁惱 舉手號叫 仰天而笑
生所遣羅 尋復來至 既至王所 作如是言
顏王莫愁 諸子猶在 不久當至 令王得見
須臾之頃 復有信來 王見悲苦 顛倒癡惚
身所著衣 坦賦塵汙 大王當知 一子已終
二子雖存 衰悴无賴 第三王子 見虎新產

身所著衣 坦賦塵汙 大王當知 一子已終
二子雖存 衰悴无賴 第三王子 見虎新產
飢窮七日 恐還食子 見是虎已 滯坐悲心
發大誓願 當度衆生 於未來世 證成菩提
即上高處 投身飢虎 虎飢所逼 便起取食
一切血肉 已為都盡 唯有骨在 猶藉在地
是時大王 聞自語已 轉復悶絕 失念躃地
憂愁風火 熾然其身 諸臣眷屬 亦復如是
以水灑王 良久乃蘇 復起舉手 號天而哭
復有信來 而白王言 向於林中 見王二子
悲憂苦惱 悲號涕泣 迷悶失志 自投於地
臣即來水 灑其身上 良久之頃 乃還蘇息
望見四方 大火熾風 扶持暫起 尋復躃地
舉手悲哀 號天而哭 作復請嘆 其苦所逼
是時大王 以離憂子 其心迷悶 衆患俱集
憂惱悲泣 並復思惟 是最小子 我所愛重
无常大鬼 奪便吞食 其餘二子 今雖存在
而為憂火 之所焚燒 或能為是 衰失命根
我宜速往 至彼林中 亟載諸子 急還宮殿
其母在後 憂喜適內 心所分裂 或能失命
若見二子 慰喻其心 可使終保 餘年壽命
今時大王 駕乘名象 與諸侍從 發至彼林
即於中路 見其二子 號天和地 抱持二子
時王即前 悲號涕泣 面貌憔悴 佛告諸神
速令二子 覩見其母 令王得見 隨路還宮
是時大王 見虎新產 令王得見 隨路還宮

時王即前抱持二子悲歸法 頭踏地堂
連令二子 觀見其母 佛告樹神 汝今當知
令時王子 摩訶薩埵 捨身飼虎 令我身是
令時大王 摩訶陀羅 於今父王 輸頭檀是
令時王妃 今摩耶是 第一王子 今彌勒是
第二王子 今調達是 令時虎者 今釋迦是
時虎七子 今五比丘 及舍利弗 目揵連是
令時大王摩訶陀羅及其妃后悲歸法
悉皆脫身御服纓絡與諸大衆往至竹林牧
其舍利弗於此處起七寶塔是時王子摩
訶薩埵臨捨命時作是誓願我舍利於未
來世是等數劫當為衆生而作佛事說是經
時尤量阿僧祇天及人發阿耨多羅三藐三
菩提心樹神是名礼塔往昔因緣令時佛神
力故是七寶塔即沒不現
金光明經讚佛品第十八
令時尤量百千万億諸菩薩衆從此世界至
金寶蓋山王如來國土到彼土已五體投地為
佛作礼却一面立向佛合掌異口同音而讚嘆
曰
如來之身 金色微妙 其明照曜 如金山王
身淨業缺 如金蓮華 尤量妙相 以自莊嚴
蘊形之好 光飾具體 淨潔无比 如檽金色
圓臣尤垢 如淨滿月 其音清徹 妙如梵音
師子吼聲 六種清淨 微妙音聲 迦陵頻伽

其明五色 青紅赤白 孫陀羅頗梨 如融真金
光明赫奕 遍徹諸山 悉皆遠照 无量佛土
能滅衆生 无量苦惱 又興衆生 上妙快樂
諸根清淨 微妙第一 衆生見者 无有厭足
疑網柔軟 猶孔雀頂 如諸群生 集在蓮華
清淨大悲 功德莊嚴 无量三昧 及以大悲
如是功德 悉已聚集 相好妙色 嚴飾其身
種種功德 助成菩提 如來悲能 調伏衆生
令心柔軟 受諸快樂 種種淨妙 功德莊嚴
亦為十方 諸佛所讚 其光遍照 盡於十方
猶如日明 无邊虛空 如須弥山 在在處處 於諸世界 遍如河雪
其德如日 發空明頂 盡日舒暖 猶如日輪 右旋繞轉
光明流出 如孫陀羅 其色微妙 如日發空
尒時道場菩提樹神 說讚日
南无清淨 无上正覺 其淨妙法 遍徹覺了
處離一切 非法非道 獨秩而出 成佛正覺
智有非本 本性清淨 希有希有 如來大海
希有希有 如須弥山 希有希有 佛光遍行
希有希有 佛出於世 如優曇華 時一現耳
希有希有 无量大悲 釋迦牟尼 為之中日
悉欲利益 諸衆生故 宣說如是 妙寶經典
善哉如來 諸根寂滅 而復遊入 善哉大城
无垢清淨 甚深三昧 入於諸佛 所行之處
一切讚歎 身皆空寂 滿足菩提 行處亦空

善哉如來 諸根寂滅 而復遊入 善哉大城
无垢清淨 甚深三昧 入於諸佛 所行之處
一切讚歎 身皆空寂 滿足菩提 行處亦空
如是一切 无量諸法 推本性相 皆亦空寂
一切衆生 性相亦空 狂惑心故 不能覺知
我常念佛 樂見世尊 常作是願 不離佛日
我常於地 長跪合掌 其心柔軟 欲見於佛
我常備行 菩薩法雨 欲見於佛 欲見於佛
我常渴仰 欲見於佛 為是事故 憂火燒然
唯願世尊 賜我慈悲 清涼法水 以滅是故
世尊慈悲 悲心无量 願使我等 常得見佛
世尊常說 一切人天 是故我今 渴仰欲見
聲聞之身 猶如虛空 實幻惑化 如水中月
衆生之性 如夢所見 如來行處 如淨琉璃
入於无上 甘露法處 能與衆生 无量快樂
如來行處 微妙甚深 一切衆生 无能知者
五通神仙 及諸聲聞 一切緣覺 亦不能知
我今不能 佛所行處 唯願慈悲 為我現身
尒時世尊 從三昧起 以微妙音 而讚嘆言
善哉善哉 樹神善女 汝於今日 快說是言
金光明經寶品第十九
尒時釋迦牟尼佛從三昧起 現大神力 以右
手摩諸大菩薩摩訶薩頂 與諸天王及龍王
二十八部鬼神大將軍等 而作是言 我
於无量百千萬億恒河沙劫 修集是金光明
殷懃經典 汝等當受持讀誦 廣宣流布

二十八部散脂鬼神大將軍等而作是言我
於无量百千万億恒河沙劫備集是金光明
微妙經典汝等當受持讀誦廣說此法復於
閻浮提內无令斷絕若有善男子善女人於
未來世中有受持讀誦此經典者汝等諸天
常當擁護當知是人於未來世无量百
千人天之中常受快樂於未來世值遇諸佛疾
得證成阿耨多羅三藐三菩提

尒時諸大菩薩及天龍王二十八部散脂大
將等即從座起到於佛前五體投地俱發聲
言如世尊勅當具奉行如是三白如世尊勅
奉行於是散脂大將軍而白佛言如世
尊若世中有受持是經若自書若使
人書當與此二十八部諸鬼神等常當
隨侍擁護隱蔽其身是說法者皆悉滅
諸惡令得安隱顛不有處

尒時釋迦牟尼佛現大神力十方无量世界
皆六種震動是時諸佛皆大歡喜稱揚是典
故讚美持法者現无量神力於是无量
邊阿僧祇菩薩大衆及信相菩薩金光金
藏常悲法上等及四天大王十千天子與道
場菩提樹神堅牢等及一切世間天人阿脩
羅等聞佛所說皆發无上菩提之道踊躍
歡喜作礼而去

故讚美持法者現无量神力於是无量
邊阿僧祇菩薩大衆及信相菩薩金光金
藏常悲法上等及四天大王十千天子與道
場菩提樹神堅牢等及一切世間天人阿脩
羅等聞佛所說皆發无上菩提之道踊躍
歡喜作礼而去

金光明經卷第四

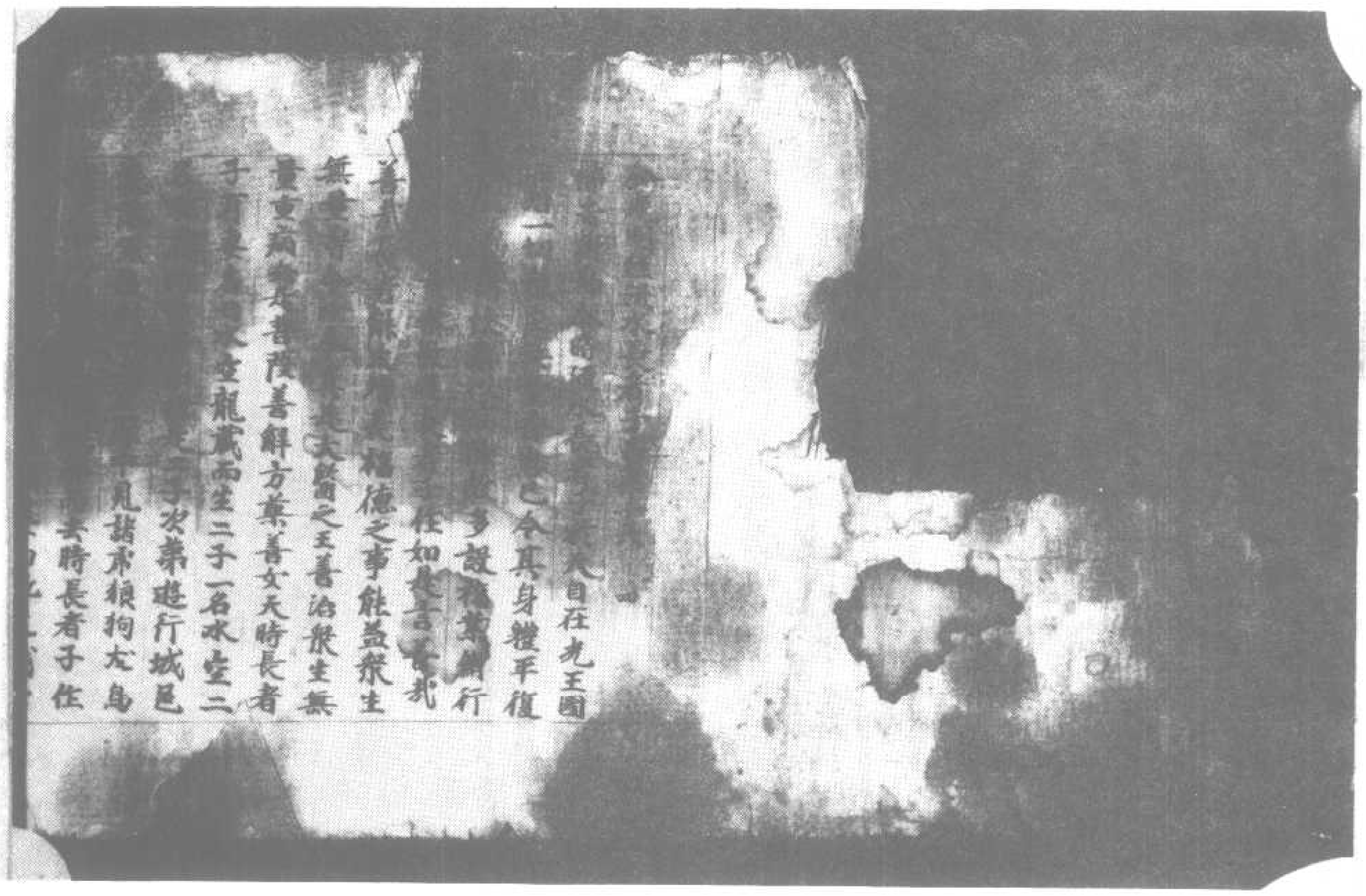

北一四〇九號（麗 九 十）金光明經第四卷流水長者子品第十六至囑累品第十九

所頭面禮拜却坐一面合掌向王說其因緣作
如是言我為大王國土人民治種種病漸漸
遊行至[illegible]見有一池其水拘澀有十千
魚為日[illegible]已將死不久惟願大王借
二[illegible]人[illegible]水隨飲魚命如我與諸病
人民奉王告勅語是長者善哉大士汝今自
可至魚廠中隨意選取利益衆生令得快
樂是時流水及其二子將二千大魚復治城
心借衆夜叉疾至彼河上流決處盛水魚
負馱疾奔還至金澤池從魚背上下其囊
水瀉置池中來還然兩還復如本長者子
於池四邊傍徨而行是魚余時亦復隨逐備
而行時長者子復作是念是魚何緣隨
我而行是魚必為飢火所惱復欲從我求乘
飲食我今當與善女天余時流水長者子告
其二子言汝取一魚最大力者速往家中報
父長者家中所有可食之物及是父母飲噉
之分及以妻子奴婢之分一切聚集悉載魚
上急速奔還余時二子如父教勅乘最大魚
往至家中白其祖父說如上事余時二子奴
取家中可食之物載魚背上疾還父所至
金澤池時長者子見其子還心生歡喜踊躍
無量從子邊取飲食之物散著池中與魚食
已即自思惟我今已能與此魚食令其飽滿

無量從子邊取飲食之物散著池中與魚食
已即自思惟我今已能與此魚食令其飽滿
未來之世當施法食復更思惟曾聞過去空
閑之處有一苾蒭讀誦大乘方等經典其經中
說若有衆生臨命終時得聞寶勝如來名号
即生天上我今當為是十千魚解說甚深十
二因緣亦當稱說寶勝佛名時聞浮提中有
[illegible]人一者深信大乘方等二者毀此不生信
樂時長者子作是思惟我今當入池水之中
為是諸魚說深妙法思惟是已即便入水作
如是言南无過去寶勝如來應供正遍知明
行足善逝世間解無上士調御丈夫天人師
佛世尊寶勝如來本往昔時行菩薩道作是
誓願若有衆生於十方界臨命終時聞我名
者當令是身即命終已尋得上生三十三天
時流水復為是魚解說如是甚深妙法所
謂無明緣行行緣識識緣名色名色緣六入
六入緣觸觸緣受受緣愛愛緣取取緣有有
緣生生緣老死憂悲苦惱善女天余時流水
長者子及其二子說是法已即共還家是長
者子復於後時寢寤聚會醉酒而卧余時其
地卒大震動時十千魚同日命終即命終已生
切利天既生天已作是思惟我等以何善業
緣得生於此切利天中復相謂言我等
先於閻浮提內墮畜生中受於魚身流水長
者解我等水及以飲食復為我等解說甚深

緣得生於此忉利天中復相謂言我等
先於閻浮提內墮畜生中受於魚身流水長
者與我等水及以飲食復為我等解說甚深
十二因緣并讚寶勝如來名号以是因緣令我
等輩得生此天是故我等今當往至長者子
所報恩供養尒時十千天子從忉利天下閻
浮提至流水長者子大醫王家時長者子在
樓屋上露卧睡眠是十千天子以十千真珠
妙瓔珞置其頭邊復以十千置其足邊
復以十千置右髀邊復以十千置左髀邊而
與陁羅華摩訶曼陁羅華積至于膝種種
天樂出妙音聲聞浮提中有睡眠者皆悉覺
悟流水長者子亦從睡悟是十千天子於上
堂中飛騰遊行天自在光王國內處處皆雨
天妙蓮華是諸天子復至本處空澤池所復
雨天華便從此沒還忉利宮隨意自在受天五
欲時閻浮提過是夜已天自在光王問諸大
臣今夜何緣亦現如是淨妙瑞相有大光明
大臣答言大王昔如忉利諸天於流水長者
子家雨四十千真珠瓔珞及不可計曼陁羅
華王即告臣卿可往至彼長者家善言談慰
令使來大臣受勅即至其家宣王教令爾是
長者是時長者尋至王所王問長者何緣
亦現如是瑞相長者子言我名定知是十千童
其命已終時大王言今可遣人審實是事

亦時流水尋遣其子至彼池所者是諸魚死
活定實尒時其子聞是語已向於彼池既至
池已見其池中多有摩訶曼陁羅華積聚
成積其中諸魚悉皆命終見已即還白其父言
彼諸魚等悉已命終尒時流水和是事已復
往王所作如是言是十千魚悉皆命終王聞
是已心生歡喜尒時世尊告道場菩提樹神
善女天欲知尒時流水長者子今我身是長
子水空羅睺羅是汝子水藏今阿難是時十
千魚者今十千天子是是故我今為其受阿
耨多羅三藐三菩提記尒時樹神現半身者
今汝身是

金光明經捨身品第十七

尒時道場菩提樹神復白佛言世尊我聞世
尊過去諸行菩薩道時具受無量百千苦行
捨身命血骨髓唯願世尊少說往昔者
行因緣為利衆生受諸快樂尒時世尊即現神
足神足力故令此大地六種震動於大講堂
衆會之中有七寶塔從地踊出衆寶羅網
弥滿其上尒時大衆見是事已生希有心尒
時世尊即從坐起礼拜是塔恭敬圍繞還
就本處尒時道場菩提樹神白佛言世尊如
來世雖現於世佛為一切之所恭敬於諸

說本處尒時道場善提神白佛言世尊如
來世雄出現於世常為一切之所恭敬於諸
衆生最勝最尊何因緣故礼拜是塔佛言善
女天我本脩行菩薩道時我身舍利安置是
塔因由是身令我早成阿耨多羅三藐三菩
提尒時佛告尊者阿難汝可開塔取中舍利
示此大衆是舍利者乃是無量六波羅蜜功
德所動尒時阿難聞佛教勅即往塔所礼拜
供養開其塔戶見其塔中有七寶函以手開
函見其舍利色妙紅白而白佛言世尊是中
舍利其色紅白佛告阿難汝可持來此是大王
真身舍利時阿難即舉寶函遂至佛所持以
上佛舍稱佛告一切大衆汝等今可礼是舍
利此舍利者是戒定慧之所熏脩甚難可
得譬上福田尒時大衆聞是語已心懷歡喜即
從生起合掌恭敬頂礼善薩大士舍利尒時
世尊欲為大衆斷疑網故說是舍利往昔因
緣阿難過去之世有王名曰摩訶羅陀脩行
善法善治國土無有怨敵時有三子端正微
妙形色殊特威德第一第一太子名曰摩訶
波那羅次子名曰摩訶提婆小子名曰摩訶
薩埵是三王子於諸園林遊戲觀看次第漸
到一大竹林隱駕心息第一王子作如是言
我於今日心其怖懼於是林中持無衰損第
二王子復作是言我於今日不自惜身但離

第一王子心息第二王子作如是言
我於今日心其怖懼於是林中持無衰損第
二王子復作是言我於今日不自惜身但離
所愛心憂愁耳第三王子復作是言我於
今日獨無怖懼亦無愁惱山中空寂神仙所
讚是處閑靜能令行人安隱受樂時諸王子
說是語已轉復前行見有一虎適產七日而
有七子圍繞周迴飢餓窮悴身體羸損命將
欲絕第一王子見是虎已作如是言恠哉此
虎產來七日七子圍繞不得求食若為飢逼
必還噉子第三王子言此虎經常所食何物
第一王子言此虎唯食雜穢內臭第三王子
言君等誰能與此虎食第二王子言此虎飢
餓身體羸瘦窮困須之餘命無幾不容餘
處為其求食設餘求者命必不濟誰能為此
不惜身命第一王子言一切難捨不過己身第
三王子言我等今者以貪惜故於此身命不
能救捨智慧薄少故於是事而生驚怖若
諸大士欲利益他生大悲心為衆生者捨此
身命不足為難時諸王子心大愁憂久住視
之目未曾捨作是觀已尋便離去尒時第三
王子作是念言我今捨身時已到矣何以故我
從昔來多棄是身都無所為亦常受護處之
屋宅又復供給衣服飲食卧具醫藥象馬車
乘隨時養令無所乏而不知恩反生怨害然復
不免無常敗壞復次是身不堅無所利益可

屋宅及給衣服飲食卧具醫藥為馬車
乘隨時養令無所乏而不知恩反生怨嗜然復
不免無常敗壞復次是身不堅無所利益可
惡如臭猶如行廁我於今日當使此身作无上
業於生死海中作大橋梁復次若捨此身則
捨無量癰疽癤疾百千怖畏是身惟有大
小便利是身不堅如水上沫是身不淨多諸
蟲户是身不淨筋纏血塗皮骨髓腦共相
連持如是觀察甚可患厭是故我今應當捨
離以求斯滅无上涅槃永離憂患无常變
異生死休息無諸虫累無量禪定智慧功德
具足成就微妙法身百福莊嚴諸佛所讚誦
戒如是無上法身與諸衆生無量法樂是時
王子勇猛堪任作是大願以上大悲勤修其
心憐其二見心懷怖懼或恐固違為作留難即
便語言見等今者可與眷屬還至席所脫身衣裳置
余時王子摩訶薩墮墻還至席所脫身衣裳置
竹枝上作是誓言我今為利諸衆生故證於
菩提如來上道故大悲不動捨難捨故為求善
提知所讚故欲度三有諸衆生故欲滅生死
怖畏怨熱故是時王子作是誓已即自放身
卧餓席前是時王子以大慈力故席無能為
王子復作如是念言席今羸瘦身無勢力不
能得我身血肉食即起求刀周遍求之了不
能得即以干竹刺頸出血於高山上投身席

能得我身血肉食即起求刀周遍求之了不
能得即以干竹刺頸出血於高山上投身席
前是時大地六種震動日無精光羅睺羅阿
脩羅王捉持障蔽又雨雜華種種妙香時虛
空有諸餘天見是事已心生歡喜嘆未曾有
讚言善哉善哉大士汝今真是行大悲者為
衆生故能捨難捨於諸學人第一勇健汝
已為得諸佛所讚常樂住處不久當證無
愍無熱清淨涅槃是席余時見血流出汙王
子身即便飲血歡食其肉唯留餘骨余時第
一王子見地大動為第二王子而說偈言
震動大地 及以大海 日無精光 如有覆蔽
於上虛空 雨於華香 名是我弟 捨所愛身
第二王為 復說偈言
彼席產來 已經七日 王子圍繞 窮無飲食
氣力羸損 命不去遠 小弟大悲 知其窮悴
懼不堪任 還食其子 名定捨身 以救飢命
時二王子心大慈怖涕泣悲歎哀鞞雖復
共相持還至席所見弟所著被服衣裳皆
悉在一竹枝之上候骨駁拔布散狼藉流血
處處遍汙其地見已悶絕不自勝持投身骨
上良久乃悟即起舉手號天而哭我弟幼稚
才能過人特為父母之所愛念惡怒捨身以
飼餓席我今還當父母設問當云何答我
寧在此併命一處不忍見是候骨駁拔何心
舍離還見父母妻子眷屬明友知識時二王子

[illegible]人[illegible]
飯飢虛我今還當父母設問當云何答我
寧在此併命一處不忍見是碎骨段肉何心
捨離還見父母妻子眷屬朋友知識時二王子
悲號懊惱漸捨而去時小王子所將侍從各散
諸方手相謂言今者我天為何在今時王妃
於睡夢中夢乳被割手迸墮落得三鵰鷲
一為鷹食今時王妃大地動時即便驚悟心
大愁怖而說偈言
今日何故 大地大水 一切皆動 物不安所
日無精光 如有覆蔽 我心憂苦 目瞤動
如我今者 所見瑞相 必有災異 不祥苦惱
於是王妃說是偈已時有青衣在外已聞王
子消息心驚惶怖尋即入內啓白王妃作如
是言向者在外聞諸徒從推覓王子不知所
在王妃聞已生大憂惱涕泣滿目至大王所
我於向者傳聞外人失我寵小所愛之子大
王聞已而復悶絕悲哽苦惱叔落而言如何今
日失我心中所愛重者今時世尊欲重宣此
義而說偈言
我於往昔 無量劫中 捨所重身 以求善提
若為國王 及作王子 常捨難捨 以求善提
我念宿命 有大國王 其王名曰 摩訶陀羅
是王有子 能大布施 其子名曰 摩訶薩埵
復有二兒 長者名曰 大波那羅 次名大天
三人同遊 至一空山 見雜產虎 飢羸所逼

摩訶薩埵
次名大天
飢羸無食
所重之身
自所主子
得全性命
驚諸虎狼
無有光明
愁苦涕泣
血汙其口
狼藉在地
生狂癡心
失聲號哭
失聲號哭
妃右脇女
兩乳汁出

有慶悲業　慶我而去　夢是事已　即便憂惱
我今愁怖　恐命不濟　願速遣人　推求我子
是時王妃　說是語已　即時悶絕　而復躃地
王聞是語　復生憂惱　以不得見　所愛子故
其王大臣　及諸眷屬　悉皆聚集　在王左右
裸共悲號　聲動天地　今時城內　所有人民
聞是聲已　驚愕而出　各相謂言　今是王子
為活來耶　為已死亡　如是大王　常出軟語
為衆所愛　今難可見　已有諸人　入林推求
不久自當　得之消息　諸人今時　惶惶如是
而復悲號　裸動神祇　以水灑妃　良久乃蘇
今時大王　即從坐起　我子今者　為死活耶
迷得正念　微聲問王　悟復懊惱　心无暫捨
今時王妃　念其子故　形色羸敝　如何一旦
可惜我子　捨我終亡　不見如是　諸者惱事
去何我身　不先亡滅　猶淨蓮華　誰懷汝身
善子好色　將非是我　昔日恩儲　使令多離
我子面目　淨如滿月　不留一旦　遇斯禍對
寧使我身　敗碎如塵　不令我子　喪失身命
我所見夢　已為得報　值我無情　能堪是苦
如我所夢　牙齒脫落　二乳一時　汁自流出
必定是我　失所愛子　夢三鵝鵝　應棄一去
三子之中　必定失一　今時大王　即告其妃
我今當遣　大臣使者　周遍東西　推求兒子

夢三鵝鵝　應棄一去
即告其妃
推求兒子

三子之中　必定失一　今時大王　即告其妃
我今當遣　大臣使者　周遍東西　推求兒子
汝今且可　莫大憂愁　大王如是　慰喻妃已
即便嚴駕　出其宮殿　心生愁惱　憂苦所切
雖在大衆　頻顰煩悶　即出其城　覓所愛子
今時亦有　無量諸人　裸號動地　尋從王後
是時大王　既出城已　四向顧望　求覓其子
煩惱心亂　靡知所在　最後遙見　有一信來
頭髮塵土　血汙其衣　灰塵塗身　悲號而至
今時大王　廣問覓使　見是使已　備生懊惱
舉手號叫　仰天而哭　先所遣使　尋復來至
既至王所　作如是言　願王莫愁　諸子猶在
不久當至　今王得見　通史之頃　見王愁苦
頭髮蓬亂　身所著衣　坦曠虛汙　大王當知　一子已終　二子雖存　裸悖無賴
第三王子　見虎新產　飢羸七日　恐還食子
見是虎已　即生慈心　發大誓願　當度衆生
於未來世　證成菩提　即上高處　投身餓虎
虎飢所逼　便起貪食　一切血肉　已為都盡
唯有骨在　狼藉在地　是時大王　即告語已
轉復悶絕　失念躃地　憂愁惱大　號泣其身
諸臣眷屬　亦復如是　以水灑王　良久乃蘇
復起舉手　號天而哭　復有臣來　而白王言
向於林中　見王二子　愁憂苦毒　悲號無主
迷悶失志　自投於地　臣即來水　灑其身上

向於林中 見王二子 發聲悲苦 悲號不止
遂問失志 自投於地 時即求水 灑其身上
良久之間 乃還蘇息 望見四方 大火熾然
扶持雙起 尋復躃地 舉手悲號 號天而哭
乍復讚嘆 其弟功德 是時大王 以離愛子
其心遂開 氣息惙然 憂惱滿胸 並復悲惟
是鬚小子 我所愛子 無常大鬼 奪便吞食
真餘二子 今雖存在 而為憂火 之所焚燒
或能為是 喪失命根 我宜速往 至彼林中
迎載諸子 急還宮殿 其母在後 憂苦逼切
心肝分裂 或能失命 若見二子 慰將其心
可使終保 餘年壽命 今時大王 駕乘名象
與諸侍從 從至彼林 即於中路 見其二子
舉天扣地 稱第名字 時王即前 抱持二子
悲號涕泣 隨路還宮 遂令二子 覲見其母
佛告樹神 汝今當知 今時王子 摩訶薩埵
捨身餓虎 今我身是 今時大王 摩訶羅陀
於今父王 輸頭檀是 今時王妃 今摩耶是
第一王子 今弥勒是 第二王子 今調達是
今時虎者 今釋迦是 時虎七子 今五比丘
及舍利弗 目揵連是
今時大王摩訶羅陀及其妃后慈悲號泣
皆脫身衣服瓔珞與諸大衆往至竹林中收
其舍利即於此處起七寶塔是時王子摩
訶薩埵捨命時佐是菩薩摩訶薩我舍利於
未來世是等數劫常為衆生而作佛事記

訶薩埵捨命時佐是菩薩摩訶薩我舍利於
未來世是等數劫常為衆生而作佛事記
是經時無量阿僧祇天及人聚阿耨多羅三
藐三菩提心樹神是名乾塔往昔因緣今時
佛神力故是七寶塔即沒不現

金光明經讚佛品第十八

今時無量百千万億諸菩薩衆從此世界至
金寶蓋山王如來國土到彼土已五體投地為
佛作礼却一面立向佛合掌異口同音而讚
嘆曰

如來之身 金色微妙 其明照曜 如金山王
身淨柔軟 如金蓮華 无量妙相 以自莊嚴
隨形之好 光明其體 淨潔無比 如紫金色
圓足無垢 如淨滿月 其音清徹 妙如梵聲
師子乳聲 大雷震聲 六種清淨 微妙音聲
迦陵頻伽 孔雀之聲 清淨無垢 威德具足
百福相好 莊嚴其身 光明遍照 无有齊限
智慧無礙 無諸障蔽 世尊成就 無量功德
辯如大海 須弥寶山 為諸衆生 生憐愍心
於未來世 能與快樂 如來所說 第一清淨
能令衆生 離惡安樂 能與衆生 無量快樂
能濟無上 甘露妙法 能開無上 甘露法門
能入一切 無畏宮殿 能令衆生 悉得解脫
度於三有 無量苦海 安住正道 無諸憂患
如來世尊 功德智慧 大慈悲力 精進方便
如是無量 不可稱計 我等今者 不能記盡

度於三有 無量善法 與佛已道 無量衆生
如來世尊 功德智慧 大慈悲力 精進方便
如是無量 不可稱計 我等今者 不能說盡
諸天世人 於無量劫 盡思度量 不能得知
如來所有 功德智慧 無量大海 一渧少分
我今略讚 如來功德 百千億分 不能宣一
若我功德 得聚集者 迴與衆生 證無上道
尒時信相菩薩即於此會從座而起偏袒
右肩右膝着地合掌向佛而說讚言
世尊百福 相好微妙 功德千數 莊嚴其身
色淨遠照 視之無厭 如日千光 弥滿虛空
光明熾盛 無量無邊 猶如無數 弥貴大聚
其明五色 青紅赤白 琉璃頗梨 如融真金
光明赫奕 遍徹諸山 悉能遠照 無量佛土
能救衆生 無量苦惱 又與衆生 上妙快樂
諸根清淨 微妙第一 衆生見者 無有厭足
駭鉢柔軟 猶孔雀頸 如諸鈴王 集在蓮華
清淨大悲 功德莊嚴 無量三昧 及以大慈
如是功德 悉已聚集 相好妙色 嚴飾其身
種種功德 助成菩提
如來悉能 調伏衆生 令心柔軟 受諸快樂
種種深妙 功德莊嚴 亦為十方 諸佛所讚
其光遠照 遍於諸方 猶如日明 充滿虛空
功德成就 如須弥山 在在示現 教諸世界
眉間白毫 猶如珂雪 其德如日 處空明淨
眉間毫相 右旋柔軟 光明徹照 如珊瑚珠

功德成就 如須弥山 在在示現 教諸世界
眉間白毫 猶如珂雪 其德如日 處空明淨
眉間毫相 右旋柔軟 光明徹照 如珊瑚珠
其色微妙 如日處空
尒時道場菩提樹神復說讚曰
南无清淨 無上正覺 其深妙法 難得覺了
遠離一切 非法非道 獨拔而出 成佛正覺
智有非本 本性清淨
希有希有 如來功德 希有希有 如來大海
希有希有 如須弥山 希有希有 佛無邊行
希有希有 佛出於世 如曇華 時一現可
希有如來 無量大悲 釋迦牟尼 為人中日
為欲利益 諸衆生故 宣說如是 妙寶經典
善哉如來 諸根寂滅 而復趣入 善寂大城
無垢清淨 甚深三昧 入於諸佛 所行之處
一切聲聞 身皆空寂 兩足世尊 行處亦空
如是一切 无量諸法 推本性相 亦皆空寂
一切衆生 性相亦空 狂愚心故 不能覺知
我常念佛 樂見世尊 常作是念 不離佛日
我常於地 長跪合掌 其心意業 欲見於佛
我常倚行 衆上大悲 衆流雨渡 欲見於佛
我常渴仰 欲見於佛 為是世故 生愛大海
唯願世尊 賜我慈悲 清涼法水 以滅是火
世尊慈悲 悲心無量 願使我身 常得佛見
世尊衆生 一切人天 是故我今 渴仰欲見
眉間毫相 猶如虛空 妙幻華花 如水中月

世尊常護一切人天是故我今得仰欲見
聲聞之身猶如虛空炎幻變化如水中月
衆生之性如夢所見如來行處淨如琉璃
入於無上甘露法處能與衆生無量快樂
如來行處微妙甚深一切衆生無能知者
五通神仙及諸聲聞一切緣覺亦不能知
我今不捷佛所行處唯願慈悲為我現身
尒時世尊從三昧起以微妙音而讚嘆言
善哉善哉樹神善安汝於今日快說是言

金光明經囑累品第十九

尒時釋迦牟尼佛從三昧起現大神力以右
手摩諸大菩薩摩訶薩頂與諸天王及龍
王二十八部鬼神大將軍等而作是言我
於無量百千万億恒河沙劫備集是金光明
微妙經典汝等當受持讀誦廣宣流布令
閻浮提內無令斷絕若有善男子善女人於
未來世中有受持讀誦此經典者汝等諸
天當常擁護當知是人於未來世無量百
千人天之中常受快樂於未來世值遇諸佛
疾得菩提成阿耨多羅三藐三菩提
尒時諸大菩薩及天龍王二十八部鬼將大
將等即從座起到於佛前五體投地俱發聲
言如世尊勅當具奉行如是三白如世尊勅
當具奉行於是鬼將大將軍而白佛言如世
尊若後末來世中有受持是經若自言若使

金光明經卷第四

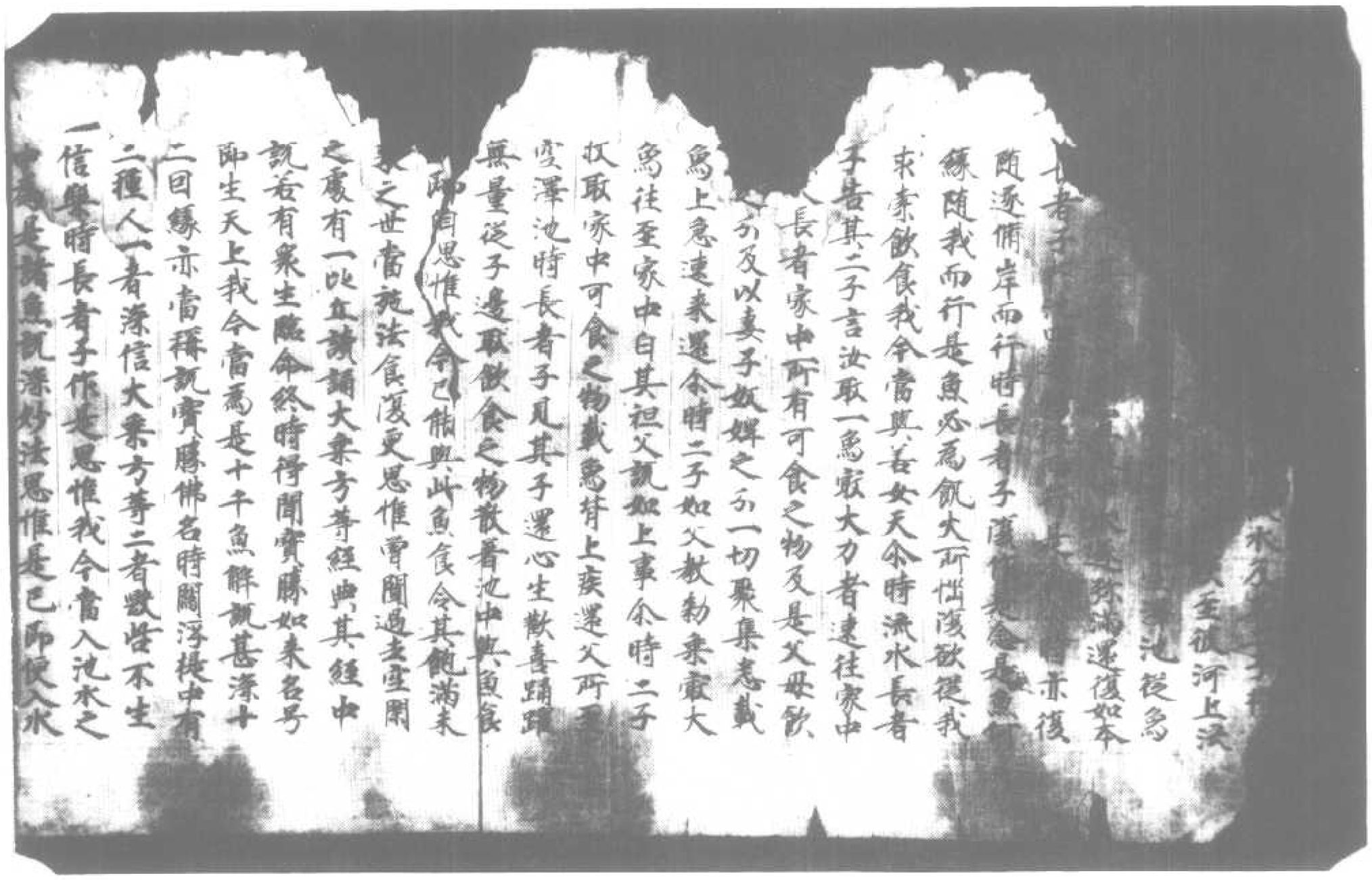

北一四一〇號（寒二十八）金光明經第四卷流水長者子品第十六至囑累品第十九

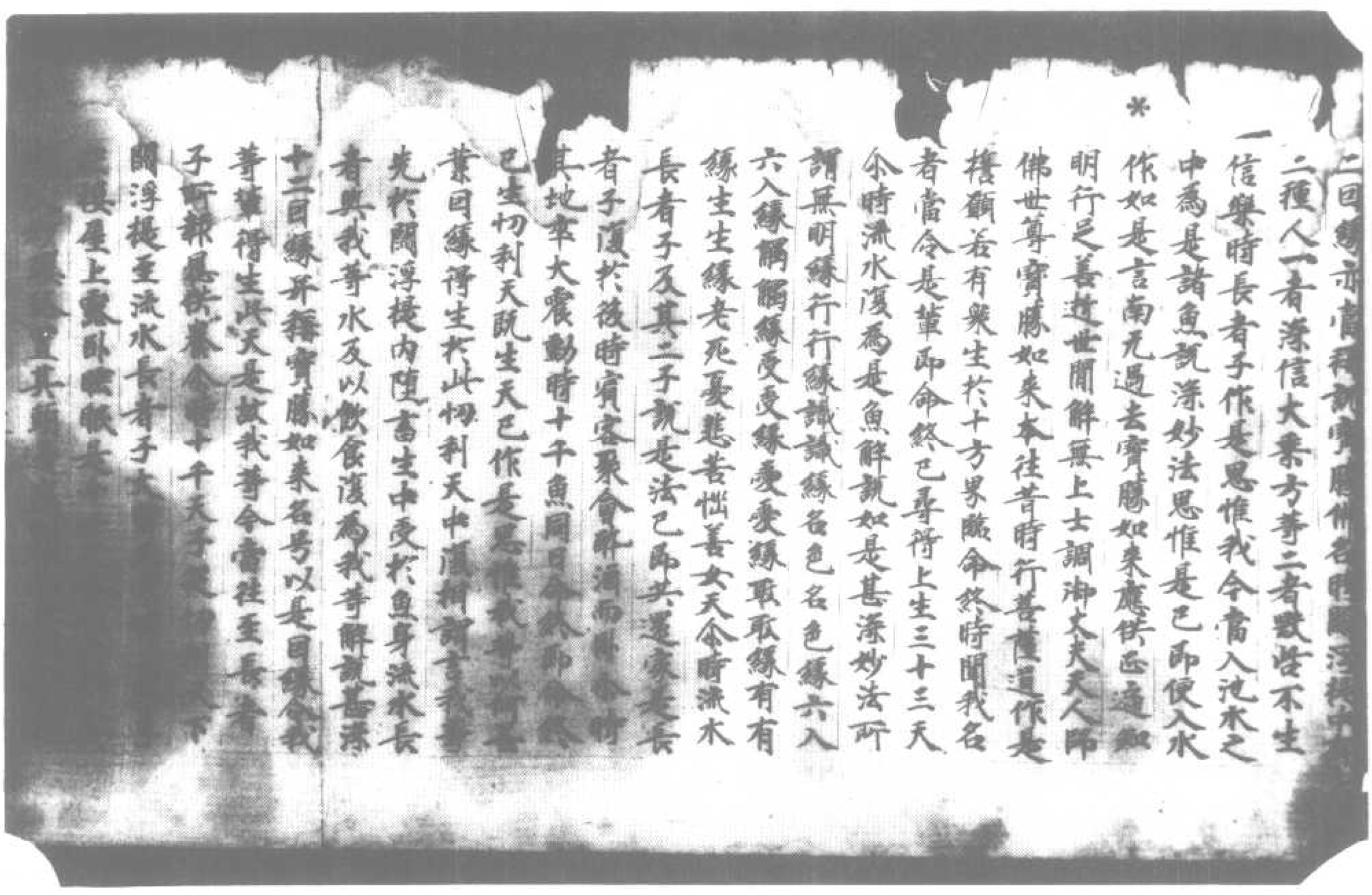

陸沒被至流水長者子大
往樓屋上蓋臥睡眠是十千
眠天妙瓔珞宣其頭邊滅以十千
以十千置在脣邊滅以十千
羅華羅華摩訶曼陀羅華
天妙出妙音樂聞浮提中有睡眠者皆悉覺
流水長者子亦從睡悟是十千天子於上
空中飛騰遊行天自在光王國內處處皆雨
天妙蓮華是諸天子復至本處遍滿
雨天華復從此處復遍滿
欲時聞浮提過是水
復令夜何緣示現
大長者言大王
子家兩四十
華王即告長
爲令使來大長
是長者是時長者
如是瑞相長者子言
魚其命已終時大王言今可遣人
尒時流水尋遣其子至彼池所者是諸魚
死活處賣尒時其子聞是語已向於彼池既
至池已見其池中多有摩訶曼陀羅華積聚
皮膚其中諸魚悉皆命終見已即還白其父
言被諸魚等悉已命終尒時流水長者子聞
往王所作如是言是十千魚悉皆命終王聞
是已心生歡喜尒時世尊告道場菩提樹神

往王所作如是言是十千魚悉皆命終王聞
是已心生歡喜尒時世尊告道場菩提樹神
善女天欲知尒時流水長者子今我身是長
子水空羅睺羅是次子水藏今阿難是時十
千魚者今十千天子是是故我今爲其受
阿耨多羅三藐三菩提記尒時樹神現半身
者令汝身是
金光明經捨身品第十七
尒時道場菩提樹神復白佛言世尊我聞世
尊過去備行菩薩道時具受無量百千苦
行捨身命內血骨髓隨順世尊少說往昔
苦行因緣爲利衆生受諸快樂尒時世尊即現
神足神足力故令此大地六種震動於大雜會
衆會之中有七寶塔從地踊出衆寶羅網
彌滿其上尒時大衆見是事已生希有心尒
時世尊即從坐起礼拜是塔恭敬圍繞還就
本處尒時道場菩提樹神白佛言世尊如來
世雖出現於世常爲一切之所恭敬於諸衆
生最勝最尊何因緣故礼拜是塔佛言善女
天我本備行菩薩道時我身舍利安心是
塔因由是身令我早成阿耨多羅三藐三菩
提尒時佛告尊者阿難汝可開塔取中舍利
示此大衆是舍利者乃是無量六波羅蜜功
德所動尒時阿難聞佛教勅即往塔所礼拜
[illegible]見其塔中有七寶函以手開

於養開其塔戶見其塔中有七寶函以手開
函見其舍利色妙紅白而白佛言世尊是中舍
利其色紅白佛告阿難汝可持來此是大王
真身舍利尒時阿難即舉寶函還至佛所
持以上佛尒時佛告一切大衆汝等今可礼是
舍利此舍利者乃是无量戒定慧之所熏甚難可
得最上福田尒時大衆聞是語已心懷歡喜
即從坐起合掌頂礼大士舍利尒
時世尊為欲利益諸衆生故說是舍利往昔
因緣…過去世有王名曰摩訶羅陀修
行善法善治國土无有怨敵時有三子端正
微妙形色殊特威德第一第一太子名曰摩
訶波那羅次子名曰摩訶提婆小子名曰摩
訶薩埵是三王子於諸園林遊戲觀看次第
至一大竹林中憩駕止息第一王子作如是言
我於今日心甚怖懼於是林中將无衰損第
二王子復作是言我於今日不自惜身但離
所愛心憂愁耳第三王子復作是言我於
今日獨无怖懼亦无愁惱山中空寂神仙所
讚是處閑靜能令行人安隱受樂時諸王子
說是語已轉復前行見有一虎適產七日而
有七子圍遶周匝飢餓窮悴身體羸損命
將欲絕…
…

…還噉其子…經常所食何物
第一王子言此…血肉第二王子
言吾等…第二王子言此
飢餓身體羸瘦…命無幾不容餘
處為其求食…誰能為此
惜身命第一王子言一切難捨不過己身第
二王子言我等今者以貪惜故於此身命不
能放捨智慧薄少故於是事而生驚怖若諸
大士欲利益他生大悲心為衆生者捨此身
命不足為難時諸王子心大愁憂久住觀之
目未曾捨作是觀已便捨而去尒時第三王
子作是念言我今捨身時已到矣何以故我
從昔來多棄是身都无所為亦常愛護處之
屋宅又復供給衣服飲食臥具醫藥象馬車
乘隨時將養令無所乏而不知恩反生怨害
然復不免无常敗壞復次是身不堅無所利
益可惡如賊猶如行廁我於今日當使此身
作无上業於生死海中作大橋梁復次若捨
此身即捨无量癰疽瘡疾百千怖畏是身唯
有大小便利是身不堅如水上沫是身不淨多
諸蟲戶是身不淨筋纏血塗皮骨髓腦共相
連持如是觀察甚可患厭是故我今應當
捨離以求寂滅无上涅槃永離憂患无常變
異生死休息无諸塵累无量禪定智慧功德
具足成就微妙法身百福莊嚴諸佛所讚
成如是…

[illegible]
其足成就[illegible]
成如是無上法身[illegible]
[illegible]子[illegible]孤[illegible]任[illegible]
心意其[illegible]見心懷佛[illegible]
[illegible]使說言凡等今[illegible]
余時王子摩訶薩[illegible]
併校上作是推言我今為利諸衆生
家[illegible]上道故大悲不[illegible]
提知所[illegible]故欲度三有[illegible]
佛[illegible]
卧[illegible]前是諸王子[illegible]
子[illegible]作如是念言[illegible]今[illegible]
得[illegible]身[illegible]
[illegible]時大地六種震動[illegible]
俯[illegible]王[illegible]
靈[illegible]有諸[illegible]
有讚言善哉善哉大士[illegible]
為衆生故能捨難捨[illegible]
[illegible]為得諸佛所讚常樂[illegible]
[illegible]熱諸淨[illegible]
身即使[illegible]
王子見地大動[illegible]
震動大地

震動大地 及以大海 日月諸光 如有覆蔽
於上虛空 雨於華香 及天衣服 珍所愛者
第二王子 復說偈言
彼席產來 已經七日 七子圍繞 窮其餘辰
無力覺損 命不去遠 小弟大悲 知其窮悴
懼不堪任 還覆其子 各生[illegible] 以[illegible]命
時二王子心大悲怖 涕泣號哭 [illegible]
共相持還至席所 見弟所著 [illegible]服衣裳皆悉
在一叉枝之上 髑骨髮 [illegible]布散 復有流血 [illegible]
[illegible]遍汙其地 見已問紀 不自[illegible]持投身[illegible]上
良久乃悟 即起舉手 [illegible]大而[illegible]類[illegible]弟[illegible]
能過人 特為[illegible]之所 [illegible]急抱身以[illegible]
[illegible]我今[illegible]大悲[illegible]
此併命 [illegible]不忍見 [illegible]髑骨[illegible]
還見文殊[illegible]
號懊惱 [illegible]
諸方手相謂言 今者我[illegible]
妃於睡中夢乳被[illegible]
鷹食 余時王妃大地動時 [illegible]
怖而說偈言
今日何故 大地大水 一切皆動
日無精光 如有覆蔽 我心[illegible]
如我今者 所見[illegible]
於是王妃說是偈已 [illegible]
子消息 [illegible]
是[illegible]

子消息心[illegible]
是言向者
在王妃聞已生大[illegible]
我於向者傳聞外人失我[illegible]
王聞已而復問絶悲哭苦惱狀涙而言如何
今日失我心中所愛童者今時世尊秋[illegible]
此義而說偈言
我於往昔 無量劫中 捨所身肉 以求菩提
若為國王 及作王子 [illegible] 以求菩提
我念昔命 有大國王 [illegible]
是王有子 [illegible]
復有二兒 [illegible]
三人[illegible]
時勝大臣
此席或為
帝上高山
是時大地 及諸大山 皆悉震動 驚諸鳥獸
席狼師子 四散馳走 世間皆闇 無有光明
是時二兒 故在行林 [illegible]
漸漸推求 [illegible] 悲泣涕淚
又見骸骨 [illegible] 血汙其口
以厌慶主 [illegible] 狼藉在地
所將侍從 [illegible] 生悲惱 失聲號哭
手以洗水 共相收集 然後穿地 失聲號哭
[illegible] 當捨身時 恐值後宮 妃后眷屬
[illegible] 王妃是時 [illegible] 乳汁出
[illegible] 心生悲惱 以喪愛子
[illegible] 其聲微細 悲泣而言
[illegible] 憂愁感大 令來燒我
[illegible] 身體苦切 如被針刺
[illegible] 怨更不復 見所愛子
[illegible] 顧速遣人 求覓我子
[illegible] 其家小者 可適我心
[illegible] 即生憂惱
[illegible] 顧速遣人 推求我子
[illegible] 即時悶絶 而復躃地
[illegible] 以不得見 所愛子故
[illegible] 悲啼聚集 在王左右
[illegible] 於時城內 所有人民
[illegible] 聞是聲已 驚愕而出 各相謂言 今是王子
為活來耶 為已死亡 如是大士
為衆所愛 今難可見 常出軟語
不久自當 得安消息 已有諸人
而復悲號 [illegible] 諸人於時
[illegible] 悲動神祇 悼惶如是
於時大王 即從坐起 以水灑妃 良久乃蘇
還得正念 微聲問王 我子今者 為死活耶
於時王妃 念其子故 偏袒偏惱 心无暫捨
可憐我子 形色瘦色 如阿[illegible]里 捨我終亡
亡何我身 不[illegible] 如是 [illegible] 悲惱事

捨身飯席　今我身是　今時大王　摩訶羅陀
於今父王　鞞頭檀是　今時王妃　今摩耶是
第一王子　今難陀是　第二王子　今調達是
今時席者　今瞿夷是　時席七子　今五比丘
及舍利弗　目犍連是
今時大王摩訶羅陀及其姙后悲歸涕泣悲
咤脫身御服瓔珞與諸大衆往至竹林中扶
其舍利弗於此處起七寶塔是時王子摩
訶薩堅牢捨命時作是誓願願我舍利於未
來世是等數劫常為衆生而作佛事說是經
時無量阿僧祇天及人發阿耨多羅三藐三菩提
心樹神是名礼塔往昔因緣今時佛神力故是
七寶塔即沒不現

金光明經讚佛品第十八

今時無量百千万億諸菩薩衆從此世界至
金寶蓋山王如來國土到彼土已五體投地為
佛作礼却一面立向佛合掌異口同音而讚
嘆曰

如來之身　金色微妙　其明照曜　如金山王
身淨柔軟　如金蓮華　光量妙相　以自莊嚴
隨形之好　光飾其體　淨潔無比　如紫金色
圓足無垢　如淨滿月　其音清徹　妙如梵聲
師子吼聲　大雷震聲　六種清淨　微妙音聲
迦陵頻伽　孔雀之聲　清淨無垢　威德具足
百福相好　莊嚴其身　光明遍照　光明齊限
智慧辯滅　等諸衆聲　世尊成就　無量功德

百福相好　莊嚴其身　光明遍照　光明齊限
智慧辯滅　等諸衆聲　世尊成就　無量功德
譬如大海　須彌寶山　為諸衆生　主於慈心
於未來世　能與快樂　如來所說　[illegible]
能令衆生　辯滅衆苦　能與衆生　[illegible]
能演無上　甘露妙法　能開無上　甘露法門　[illegible]
能入一切　無惡毒虫　能令衆生　悉得解脫
度於三有　無量善海　安住正道　無諸憂患
如來世尊　功德智慧　大慈悲力　精進方便
如是無量　不可稱計　我等今者　不能說喻
諸天世人　於無量劫　盡思度量　不能得知
如來所有　功德智慧　無量大海　一滴少分
我今略讚　如來功德　百千億分　不能宣一
若我功德　得聚集者　遍與衆生　證無上道
今時信相菩薩即於此會從坐而起偏袒右
肩右膝著地合掌向佛而說讚言
世尊百福　相好微妙　功德千數　莊嚴其身
色淨遠照　視之無厭　如日千光　猶如無數
光明熾盛　無量無邊　猶如無數　琉璃頗梨
其明五色　青紅赤白　琉璃頗梨　如融真金
光明赫奕　通徹諸山　悉能遠照　無量佛土
能滅衆生　無量苦惱　又與衆生　上妙快樂
諸根清淨　微妙第一　衆生見者　無有厭足
髮紺柔軟　猶孔雀項　如青蜂王　集於蓮華
清淨大悲　功德莊嚴　無量三昧　及以大慈
如是功德　悉已聚集　相好妙色　嚴飾其身

*

髮紺青靚　猶孔雀項　如諸蜂王　集夜蓮華
清淨大悲　功德莊嚴　無量三昧　及以大慈
如是功德　悲色聚集　相好妙色　嚴飾其身
種種功德　助成菩提
如來悉能　調伏衆生　令心柔軟　受諸快樂
種種深妙　功德莊嚴　亦爲十方　諸佛所讚
其光遠照　遍於諸方　猶如日明　充滿虛空
功德成就　如須彌山　在在示現　於諸世界
齒白齊密　猶如珂雪　其德如日　處空明顯
眉間毫相　右旋婉轉　光明流出　如琉璃珠
其色微妙　如日處空
爾時道場菩提樹神復說讚曰
南无清淨　無上正覺　甚深妙法　隨順覺了
遠離一切　非法非道　獨拔而出　成佛正覺
聲有非本　本性清淨
希有希有　如來功德　希有希有　如來大海
希有希有　如須彌山　希有希有　佛無邊行
希有希有　佛出於世　如優曇華　時一現耳
希有如來　無量大悲　釋迦牟尼　爲人中日
爲欲利益　諸衆生故　宣說如是　妙寶經典
善哉如來　諸根寂滅　而復遊入　善寂大城
無垢清淨　甚深三昧　入於諸佛　所行之處
一切聲聞　身皆空寂　兩足世尊　行處亦空
如是一切　无量諸法　推本性相　亦皆空寂
一切衆生　性相亦空　狂愚心故　不能覺知
我常念佛　樂見世尊　常作誓願　不離佛日
我常於地　長跪合掌　其心戀慕　欲見於佛

*

如是一切　无量諸法　推本性相　亦皆空寂
一切衆生　性相亦空　狂愚心故　不能覺知
我常念佛　樂見世尊　常作誓願　不離佛日
我常於地　長跪合掌　其心戀慕　欲見於佛
我常備行　寂上大悲　哀泣雨淚　欲見於佛
我常渴仰　欲見於佛　爲是事故　憂火熾然
唯願世尊　賜我慈悲　清冷法水　以滅是火
世尊慈愍　悲心無量　願使我身　常得見佛
世尊常護　一切人天　是故我今　渴仰欲見
聲聞之身　猶如虛空　炎幻響化　如水中月
衆生之性　如夢所見　如來行處　淨如琉璃
入於無上　甘露法處　能與衆生　無量快樂
如來行處　微妙甚深　一切衆生　無能知者
五通神仙　及諸聲聞　一切緣覺　亦不能知
我今不疑　佛所行處　唯願慈悲　爲我現身
爾時世尊　從三昧起　以微妙音　而讚嘆言
善哉善哉　樹神善女　汝於今日　快說是言

金光明經囑累品第十九

爾時釋迦牟尼佛從三昧起現大神力以右
手摩諸大菩薩摩訶薩頂與諸天王及龍
王二十八部散脂鬼神大將軍等而作是言我
於無量百千万億恒河沙劫脩集是金光明
微妙經典汝等當受持讀誦廣宣此法復於
閻浮提內無令斷絶若有善男子善女人於
未來世中有受持讀誦此經典者汝等諸天
常當擁護當知是人於未來世無量百千人
[illegible]於未來世值遇諸佛疾得

未來世中有受持讀誦此經典者汝等諸天
常當擁護當知是人於未來世無量百千人
天之中常受快樂於未來世值遇諸佛疾得
證成阿耨多羅三藐三菩提
尒時諸大菩薩及天龍王二十八部散脂大
將等即從座起對於佛前五體投地俱發聲
言如世尊勅當具奉行如是三白如世尊勅
當具奉行於是散脂大將軍而白佛言如世
尊若後末來世中有受持是經若自書若使
人書我當與此二十八部諸鬼神等常當隨侍
擁衛隱蔽其身是說法者皆悉消滅諸惡令
得安隱願不有慮
尒時釋迦牟尼佛現大神力十方無量世界
皆六種震動是時諸佛皆大歡喜爲累是經
故讚美持法者現無量神力於是無量無邊
阿僧祇菩薩摩訶薩大衆及信相菩薩金光
金藏常悲法上等及四天大王十千天子與
道場菩提樹神堅牢等及一切世間天人阿
脩羅等聞佛所說皆發無上菩提之道踊
躍歡喜作礼而去

金光明經卷第四

阿僧祇菩薩摩訶薩大衆及信相菩薩金光
金藏常悲法上等及四天大王十千天子與
道場菩提樹神堅牢等及一切世間天人阿
脩羅等聞佛所說皆發無上菩提之道踊
躍歡喜作礼而去

金光明經卷第四

北一四一一號（菜十四）金光明經第四卷流水長者子品第十六至囑累品第十九

種人一者深信大乘方等二者數問不生信
樂聽長者子住是四[illegible]我今當入池水之
中為是諸衆說深妙法思惟是已即便入水住
如是言南无過去寶勝如來應供正遍知明
行足善逝世間解无上士調御丈夫天人師佛
世尊寶勝如來[illegible]者[illegible]
稽顙若有衆生於十方界臨命終時聞我名
者當令是輩命終已尋得上生三十三天今
時流水復為是衆解說如是甚深妙法所謂
無明緣行行緣識識緣名色名色緣六入六
入緣觸觸緣受受緣愛愛緣取取緣有有
緣生生緣老死憂悲苦惱聚善女天今時流水
長者子及其二子說是法已即共還家是長
者子復於後時宿客聚會醉酒而卧今時其
地卒大震動時十千魚同日命終即令終已
生切利天既生天已住是思惟我等以何善業
因緣得生於此切利天中復相謂言我等先
於閻浮提內隨畜生中受於魚身流水長者
與我等水及以飲食復為我等解說甚深

十二因緣法藏寶勝如來應供正遍知明行足善逝世間解無上士調御丈夫天人師佛世尊

因緣得生於此切利天中復相謂言我等先
於閻浮提內隨畜生中受於魚身流水長者
與我等水及以飲食復為我等解說甚深
十二因緣并稱寶勝如來名号以是因緣令我
等輩得生此天是故我等今當往至長者
子所報恩供養今時十千天等從切利天下閻
浮提至流水長者子大醫王家時長者子
在樓屋上露卧睡眠是十千天各以十千真
珠天妙瓔珞置其頭邊復以十千置其足邊
復以十千置石蜜邊復以十千置石蜜邊而
雨陀羅華彥訶雨陀羅華積至于膝種種
天樂出妙音聲閻浮提中有睡眠者皆悉覺
悟流水長者子亦從睡悟是十千天等於上
空中乘騰遊行天自在光王國內處處皆雨天
妙蓮華是諸天子復至本處空渚池所復雨
天華復從此沒還切利宮隨意自在受天五
欲時閻浮提過是夜已天自在光王問諸大臣
今夜何緣亦現如是淨妙瑞相有大光明大
臣答言大王當知切利諸天於流水長者子
家雨四十千真珠瓔珞及不可計陀羅華
王即告臣御可往至彼長者家善言誘喚
令使來大臣受勅即至其家宣王教令喚
是長者是時長者即至王所王問長者何
緣亦現如是瑞相長者子言我必定知是十千魚
其命已終時大王言今何還人審審是事

緣示現如是瑞相長者子言我若定知是十千魚
其命已終時大王言今可遣人審實是事
尒時流水尋遣其子至被池所看是諸魚死
活定實尒時其子聞是語已向於彼池既至池
已見其池中多有摩訶曷陀羅華積聚成藪
其中諸魚悉皆命終見已即還白其父言彼
諸魚等悉已命終尒時流水知是事已復往
至所作如是言是十千魚悉皆命終王聞是
已心生歡喜尒時世尊告道場菩提樹神善
女天欲知尒時流水長者子今我身是長
子水空羅睺羅是次子未藏今阿難是時十
千魚者今十千天子是是故我今為其
受阿耨多羅三藐三菩提記尒時樹神現
半身者今汝身是

金光明經捨身品第十七

尒時道場菩提樹神復白佛言世尊我聞世
尊過去備行菩薩道時其受無量百千苦
行捨身命肉血骨髓雖無世尊少說往
昔若行因緣為利衆生受諸苦樂尒時世尊即現
神足力故令此大地六種震動於大講堂
衆會之中有七寶塔從地踊出衆寶羅
網鈴滿其上尒時大衆見是事已生希有心
尒時世尊即從坐起礼拜是塔恭敬圍繞還
就本處尒時道場菩提樹神白佛言世尊如

尒時世尊即從坐起礼拜是塔恭敬圍繞還
就本處尒時道場菩提樹神白佛言世尊如
來世雖出現於世常為一切之所恭敬於諸衆生
最勝最尊何因緣故礼拜是塔佛言善女
天我本備行菩薩道時我身舍利安置
是塔因由是身今我早成阿耨多羅三藐三
菩提尒時佛告尊者阿難汝可開塔取中舍利示
此大衆是舍利者乃是無量六波羅蜜功德
所動尒時阿難開佛教勅即往塔所礼拜供
養開其塔戶見其塔中有七寶函以手開函
見其舍利色妙紅白而白佛言世尊是中舍
利其色紅白佛告阿難汝可持來此是大王
真身舍利尒時阿難即舉寶函還至佛所
持以上佛尒時佛告一切大衆汝等今可礼是
舍利此舍利者是戒定慧之所熏備甚難可
得最上福田尒時大衆聞是語已心懷歡喜
即從坐起合掌恭敬頂礼菩薩大士舍利
尒時世尊欲為大衆斷疑細故說是舍利往昔
因緣阿難過去之世有王名曰摩訶羅德備行菩
薩道治國主無有怨敵時有三子端正上殿
妙形色殊特威德第一第一太子名曰摩訶
波那羅次子名曰摩訶提婆第三子名曰摩訶
訶薩埵是三王子於諸園林遊觀看次第
漸到一大竹林態駕心息第一王子作如是

訶薩埵是三王子於靜園林中得無[illegible]種種清淨事
漸到一大竹林態駕心息第一王子住如是
言我今於日心具佛陀於提林中得無[illegible]頂
二王子復住是言我於今日不自惜身但樂
所愛心憂愁耳第三王子復住是言我於
今日獨無伴侶言無愁惱山中空寂神仙所讚
是處閑靜能令行人安隱受樂時諸王子說
是語已轉復前行見有一席適座七日而
有七子圍繞周遍飢餓窮悴身體羸損命
將欲絕第一王子見是席已住如是言佛我
此席座來七日子圍繞不得求食若為飢逼
必還噉子第三王子言此席經常所食何物
第一王子言此席唯食雜穀兩麻第三王子
言君等都能與此席食第二王子言此席飢
餓身體羸瘦寧用餘之餘命無幾不客餘
處為其求食設餘求者命必不濟誰能為此
不惜身命第一王子言一切無捨不過已身事
三王子言我等今者以貪惜故於此身命不
能救拾智慧薄少故於是事而生驚怖若
諸大士發利益他生大悲心為衆生者捨此身
命不是為難時諸王子心大悲愍久住視之目
未曾捨住是觀已尋便離去尒時第三王
子住是念言我今捨身時已到矣何以故我
從昔來多棄是身都無所為亦常愛護供給衣服飲食臥具醫藥無乏
屋宅又復供給衣服飲食臥具醫藥無乏

怖衆德熱故是時王子住是捨已即自投身
卧鐵床前是時王子以大慈力故床無能爲
王子復作如是念言床令羸瘦身無勢力不能
得我身血肉食即起來力周遍求之乃不能
得即以千竹刺頭出血指高山上投身床前
是時大地六種震動日無精光羅睺羅
王捉持弗敵又而新華種種妙香時虛空有
諸餘天見是事已心生歡喜嘆未曾有讚
言善哉善哉大士汝今真行是大悲者
爲衆生故能捨難捨於諸學人第一勇健汝
已爲得諸佛所讚常樂住處不久當證無漏
無熱清淨涅槃是床令時見血流出汙王子
身即便飲血噉食其肉唯留餘骨令時
第一王子見地大動爲第二王子而說偈言
震動大地　及以大海　自無精光　如有覆蔽
於上虛空　而非夢看　必是我第　捨所愛身
第二王子　復說偈言
彼床產乘　已經七日　七子圍繞　窮無飲食
氣力羸損　命不長遠　小第大悲　知其窮困
懼不堪住　還食其子　必定捨身　以救彼命
時二王子心大悲怖洋泣悲歎各稱無怖復共
相持還至床所見第所愛皆悲
在一竹枝之上投骨號孤布食雅藉流血處
哀通汗其血見已闇絕不自勝持投身骨
上良久乃蘇即起來手舞天而喫我第幼稚未
能過人特爲父母之所愛念奪恩捨身以飼
餓床我今還宮父母設問當云何答我等在
此併命一處不忍見是骨號孤何心捨離還
見父母妻子眷屬明天知識時二王子悲號
惱悔漸捨而去時小王子所將侍從各散
諸方乎相謂言今者我天爲何所在令時王
妃於睡中夢夢乳被割牙齒落得三鴿雛
一爲鷹食令時王妃大地動時即便驚悟心
大悲怖而說偈言
今日何故　大地大水　一切皆動　物不安所
日無精光　如有覆蔽　我心憂苦　目瞤瞤動
如我今者　所見號泣　必有變異　不祥者怖
於是王妃說是偈已時有青衣在外已聞王
子消息心驚惶怖尋即入內語白王妃作如是
言向者在外聞諸侍從輕推責王子不知所在
王妃聞已生大憂惱涕泣滿目至大王所我
於向者侍聞外人失我家小所愛之子大王
聞已而復悶絕悲哭惱收深而言知何今
日失我心中所愛重者令時世尊欲重宣
此義而說偈言
我於往昔無量劫中　捨所重身以求菩提
在一竹枝之上投骨號孤布食雅藉流血處
哀通汗其血見已闇絕不自勝持投身骨
上良久乃蘇即起來手舞天而喫我第幼稚未
能過人特爲父母之所愛念奪恩捨身以飼
餓床我今還宮父母設問當云何答我等在
此併命一處不忍見是骨號孤何心捨離還
見父母妻子眷屬明天知識時二王子悲號
惱悔漸捨而去時小王子所將侍從各散
諸方乎相謂言今者我天爲何所在令時王
妃於睡中夢夢乳被割牙齒落得三鴿雛
一爲鷹食令時王妃大地動時即便驚悟心

此義而說偈言

我於往昔無量劫中捨所重身以求菩提
若為國王及作王子常捨難捨以求菩提
我念往昔有大國王真至名曰摩訶陀羅
是王有子能大布施其子名曰摩訶薩埵
復有二兄長者名曰大波那羅次名大天
三人同遊至一空山見新產虎飢餓無食
時勝大王生大悲心我今當捨所重之身
此虎產為飢餓所逼僧能還食自所生子
是王高山自投虎前為令虎子得全性命
是時大地及諸大山皆悉震動驚諸王將
虎狼師子四殺馳走世間皆闇無有光明
是時二兄故在竹林心懷憂惱愁苦流淚
漸漸推求遂至虎所見虎子血汙其口
又見骸骨段段散盡悲號哀慟生狂癡心
以頃產主自投虎所生狂癡心忘我念
所持侍從觀見是事亦生悲惱失聲號哭
手以冷水共相噴灑然後蘇息失聲號哭
是時王子當捨身時正值後宮妃后婇女
產虎王首共相娛樂王妃是時而乳汁出
一切按摩痛如針刺心生懸惱以長愛子
於是王妃並至王所其聲微細悲泣而言
大王今當諦聽諦聽憂愁盛大今來燒我
我今而乳俱時汁出身體苦如被針刺
[illegible] 不祥惡相 如更不復見所愛子

[illegible] 王妃 [illegible] 王所 其聲微細 悲泣而言
大王今當 諦聽諦聽 憂愁盛大今來燒我
我今而乳 俱時汁出 身體苦如被針刺
我見如是 不祥惡相 如更不復見所愛子
今以身命 奉上大王 願速還人 求覓我子
夢三鴿鷹 在我懷抱 真敵小者 可速我心
有魔來 奪我而去 夢是事已 即生憂惱
我今悲怖 恐命不濟 願速還人 推求我子
是時王妃 說是語已 即時悶絕 而復躃地
王聞是語 復生憂惱 以不得見 而愛子故
其王大臣 及諸眷屬 悉皆聚集 在王左右
哀哭悲號 聲動天地 今時城內 所有人民
聞是聲已 驚怪而出 各相謂言 今是王子
為治乘耶 為已死亡 如是大王 當出教語
為乘愛 今雖可見 已有諸人 入林推求
不久自當 得定消息 諸人今時 惶惶如是
而復悲號 哀動神祇
今時大王 即從坐起 以水灑妃 良久乃蘇
遙得正念 強聲問王 我子今者 為死活耶
今時王妃 念其子故 倍復懊惱 心無暫捨
可惜我子 形色端正 如何一旦 捨我終亡
大何我身 不先亡沒 而見如是 諸苦惱事
善子妙色 猶淨蓮華 推懷抱身 使令分離
將非是我 昔日惡業 扶本業緣 而然汝耶
我子面目 淨如滿月 不當一旦 遇斯橫對
皮膚四重 不令我子 長失身命

將非是我 昔日悲傷 扶本業緣 而無汝耶
我子面目 淨如滿月 不留一旦 遇斯禍對
寧使我身 破碎如塵 不令我子 喪失身命
我所見夢 已為得報 值我無情 能堪是者
如我所夢 牙齒墮落 二乳一時 汁自流出
必定是我 失所愛子 夢三鵠鵠 應棄一去
三子之中 必定失一 余時大王 即告其妃
我今當遣 大臣使者 周遍東西 推求覓子
汝今且可 莫大憂愁 大王如是 慰喻妃子
即使嚴駕 出其宮殿 心生愁惱 憂苦所切
雖在大衆 顏貌燋悴 即出其城 覓所愛子
余時亦有 無量諸人 哀聲動地 尋從王後
是時大王 既出城已 回顧望 求覓其子
煩惱心亂 靡知所在 家後還見 有一信來
頭髮塵土 血汙其衣 厥棄塗身 悲聲高至
余時大王 摩訶羅陀 見是使已 倍生懊惱
舉手聲叫 御天而哭 先所遣臣 尋復來至
既至王所 作如是言 願王莫愁 諸子猶在
不久當至 余時見 翔鶴燋悴 身所著衣 猶膩塵汙
見王愁苦 大王當知 一子已終 二子雖存 哀悴無賴
第三王子 見席新產 飢窮七日 但還食子
見是席已 深生悲心 發大誓願 當度衆生
於未來世 證成菩提 即上高臺 投身餓席
[illegible]

見是席已 深生悲心 發大誓願 當度衆生
於未來世 證成菩提 即上高臺 投身餓席
席飢所逼 便起噉食 一切血肉 已為都盡
唯有髑骨 猶藉在地 是時大王 聞臣語已
轉復悶絕 失念顛地 憂愁感火 燒無其身
諸臣舉扶 亦復如是 以水灑王 良久乃蘇
復起舉手 號天而哭 復有臣來 而白王言
向於林中 見王二子 愁憂苦毒 悲聲澤泣
迷悶失意 自投於地 臣即舉水 灑其身上
良久之頃 乃還蘇息 望見四方 大火熾然
扶持舉起 尋復顛地 舉手悲哀 號天而哭
至復讀嘆 其事如德 是時大王 以離愛子
其心悶迷 氣息懸絲 憂惱涕泣 善復思惟
是家小子 我所愛重 無常大鬼 奪便吞食
其餘二子 今雖在在 而為憂火 之所焚燒
或能為是 喪失命根 我宜速往 至彼林中
趣救諸子 急還宮殿 其母在後 憂苦逼切
心肝分裂 或能失命 若見二子 慰喻其心
可使終保 餘年壽命 余時大王 駕乘名象
與諸侍從 發至彼林 即於中路 見其二子
號天叫地 稱其名字 時王即前 抱持二子
悲聲澤泣 隨路還宮 速令二子 覲見其母
佛告樹神 汝今當知 余時王子 摩訶薩埵
捨身飼虎 今我身是 余時大王 摩訶羅陀
於今父王 餓鷹種是 今摩訶是

佛告樹神　汝今當知　尒時王子　摩訶薩埵
捨身飴虎　令我身是　尒時大王　摩訶羅陀
於今父王　鞞蹈種是　尒時王妃　今摩耶是
第一王子　今孫勒是　第二王子　今調達是
尒時虎者　今提婆是　時虎七子　今五比丘
及舍利弗　目揵連是

尒時大王摩訶羅陀及其妃后悲戀洋溢悲
皆脫身瓔珞與諸大衆往至竹林中收
其舍利即於此處起七寶塔是時王子摩訶
薩垂臨捨命時作是誓願願我舍利於未來
世是等數劫拯濟衆生而作佛事說是經時
無量阿僧祇天及人發阿耨多羅三藐三
菩提心樹神是名祇塔往昔因緣尒時佛神
力故是七寶塔即沒不現

金光明經讚佛品第六

尒時無量百千万億諸菩薩衆從此世界
至金寶蓮山王如來國土到敬主已五體投
地為佛作禮却一面立向佛合掌異口同音
而讚嘆曰

如來之身　金色微妙　其明照曜　如金山王
衆淨柔軟　如金蓮華　无量妙相　以圓在衆
隨形之好　光飾其體　淨潔無比　如紫金色
圓足無垢　如淨滿月　其音清徹　妙如贊聲
師子吼聲　大雷震聲　六種清淨　微妙音聲
巧度頻伽　孔雀之聲　清淨無垢　成德具足

周足無垢　如淨滿月　其音清徹　妙如贊聲
師子吼聲　大雷震聲　六種清淨　微妙音聲
迦陵頻伽　孔雀之聲　清淨無垢　成德具足
百福相好　莊嚴其身　光明遍照　无有齊限
智慧弁才　無礙妙智　普為衆生　無量功德
猶如大海　消殺須山　為諸衆生　生諸慈心
於未來世　能與安樂　如來所說　第一深義
能令衆生　離諸苦惱　能與衆生　無量快樂
能演無上　甘露妙法　能開無上　甘露法門
能入一切　無患空定　能令衆生　悉得解脫
度於三有　無量苦海　安住正道　無諸憂苦
如來世尊　功德智慧　大慈悲力　精進方便
如是無量　不可稱計　我等今者　不能說喻
諸天世人　於无量劫　盡思度量　不能得知
如來所有　功德智慧　無量大海　一渧少分
我今略讚　如來功德　百千億分　不能宣一
若我功德　得衆集者　迴與衆生　證無上道
尒時信相菩薩即於此會從坐而起偏袒
右肩右膝著地合掌向佛而說讚言
世尊百福　相好微妙　功德千數　莊嚴其身
色淨遍照　視之無厭　如日千光　猶如無數
光明熾盛　無量光遍　猶如無數　珍寶大聚
其明五色　皆紅赤白　琉璃硨磲　如融真金
光明孫弈　遍徹諸山　悉能遍照　無量佛土
能滅衆生　無量苦惱　又與衆生　上妙快樂

光明燈藏　無量无邊　猶如須彌　瑠璃大聚
其明五色　青紅素白　琉璃硨磲　如融真金
光明秋葵　通徹諸山　悉能遠照　無量佛土
能滅衆生　無量苦惱　无與衆生　上妙伎樂
諸根清淨　微妙第一　衆生見者　無有厭足
柔軟柔軟　猶如雀頂　如諸鬘王　集在蓮華
清淨大悲　功德莊嚴　無量三昧　及以大慈
如是功德　悉以聚集　相好妙色　嚴飾其身
種種功德　助成菩提
如衆悉能　調伏衆生　令心柔軟　受諸伎樂
種種深妙　功德莊嚴　亦為十方　諸佛所讚
其光遠照　遍於諸方　猶如日明　充滿虛空
功德成就　如須弥山　在於水現　於諸世界
盡自齊整　猶如阿雪　其德如日　廣空明顯
眉間豪相　右旋婉轉　光明流出　如琉璃珠
其色微妙　如日處空
尒時道場菩提樹神頌說偈曰
南无清淨　无上正覺　甚深妙法　隨順覺了
遠離一切　非法非道　猶如虛而出　成佛正覺
智有非本　本性清淨
希有希有　如來功德　希有希有　如來大海
希有希有　如須弥山　希有希有　佛無邊行
希有希有　佛出於世　如優曇華　時一現耳
希有如來　無量大悲　將此身骨　為人中日
為欲利益　諸衆生故　宣說如是　妙實經典
其身如來　清淨莊嚴　而頂禮人　菩提樹天

為欲利益　諸衆生故　宣說如是　妙實經典
吾身如來　諸根辯滅　而頂禮人　菩提樹天
無垢清淨　甚深三昧　入於諸佛　所行之處
一切聲聞　身皆空寂　而是世尊　行處亦空
如是一切　无量諸法　推本性相　亦皆空寂
一切衆生　性相亦空　狂愚心故　不能覺知
我常念佛　樂見世尊　常住諸佛　不離佛日
我常於地　長跪合掌　其心意慕　欲見於佛
我常偏行　頂上大悲　哀泣雨淚　欲見於佛
我常渴仰　欲見於佛　為是事故　憂火燒然
唯願世尊　賜我慈悲　清冷法水　以滅是火
世尊慈愍　悲心無量　願使我身　常得見佛
世尊常護　一切人天　是故我今　渴仰欲見
聲聞之身　猶如虛空　幻化　如水中月
衆生之性　如夢而見　如來行處　淨如琉璃
入於無上　甘露法處　能與衆生　無量伎樂
如來行處　微妙甚深　一切衆生　無能知者
五通神仙　及諸聲聞　一切緣覺　亦不能知
我今不疑　佛所行處　唯願慈悲　為我現身
尒時世尊　從三昧起　以微妙音　而讚嘆言
善哉善哉　樹神善女　汝於今日　伎說是言
金光明經悔罪品第十九
尒時釋迦牟尼佛從三昧起　現大神力以右
手摩諸大菩薩摩訶薩頂與諸天王龍

尒時釋迦牟尼佛從三昧起現大神力以石
手摩訶大菩薩摩訶薩及與諸天王及龍
王二十八部殺鳩槃茶鬼神大將軍等而作是言
我於無量百千万億恆河沙劫備集釜光明
微妙經典汝等當受持讀誦廣宣此法令
於閻浮提內無令斷絕若有善男子善
女人於未來世中有受持讀誦此經典者汝等
諸天當施護當知是人於未來世無量百千
人天之中常受快樂於未來世值遇諸佛疾
得證成阿耨多羅三藐三菩提

尒時諸大菩薩及天龍王二十八部殺鳩槃
茶等昂從座起到於佛前互體投地俱發聲
言如世尊勅當具奉行如是三白如世尊
勅當具奉行於是殺鳩槃茶鬼神等常而白佛言
如世尊若後未來世中有受持是經若自
恣若使人寫我當與此二十八部諸鬼神等常
當隨侍擁衛隱蔽其身是說法者皆悉
消滅諸惡令得安隱無有虧
尒時釋迦牟尼佛現大神力十方無量世界皆
六種震動是時諸佛皆大歡喜殺鳩槃是經
故讚美持法者現無量神力於是無量無
邊阿僧祇菩薩摩訶薩大衆及信相菩薩
普金光金藏常悲法上等及四天大王十千
天子興道場菩提樹神堅牢等及一切世間
天人阿修羅等聞佛所說皆發無上菩提
之道踊躍歡喜作禮而去

金光金經卷第四

金光明經流水長者子品第十六

佛告樹神今時流水長者子於天自在光王
國內治一切衆生无量苦患已令其身體平
復如本受諸快樂以病除故多設福業辦行
布施尊重恭敬是長者子作如是言善哉
善哉長者能大增長福德之事能益衆生
无量苦令此令真是大醫之王善持衆生无量
歲起菩薩善解方藥善女天時長者子有真
名曰水空龍藏而生二子一名水空二明水藏時
長者子持是二子次第遊行城邑聚落最後
到山水空澤中見諸常狼獨大魚狗多食
亞肉惡皆一向驅本而去時長者子作是念
言是諸命狗何因緣故一向驅走我當隨後
逐而觀之時長者子遂便隨逐見有一池其
水粘涸其池中多有諸魚時長者子見是
魚已生大慈心時有樹神示現半身作如是
言善哉善哉大善男子此魚可愍汝可與水
是故号汝名為流水復有二緣名為流水一
能流水二能與水汝今應當隨名受實時長
者子聞樹神言汝此魚頭數禿有幾所樹神答
言其數具足滿十千善女天今時流水開是
數已借復增益生大悲心善女天時此空池

樹神言汝此魚頭數禿有幾所樹神答
言其數具足滿十千善女天今時流水開是
數已借復增益生大悲心善女天時此空池
為用所曝唯少水在是十千魚將入死門四
面蛾轉見是長者心生持翅隨是長者所至
者面隨逐瞻視目未曾捨是時長者駕起四
方推求索水了不能得便四顧望見有大
樹尋取枝葉還到池上與作陰涼作陰涼已
復更推求是池中水本從何來即出四面周
遍求覓莫知水處復更疾走遠至餘處見一
大河名曰水生今時復有諸餘惡人為捕此
魚故於上流懸峻之處決棄其水不令下過
然其快憂懸峻難補計當備治經九十日百
千人功猶不能成況我一身時長者子速疾
還反至大王所頭面礼拜却坐一面合掌白
王說其因緣作如是言我為大王國土人民
治種種病漸漸遊行至彼空澤見有一池其
水粘涸有十千魚為日所曝今日困厄將死
不久唯願大王借二千大象令得負水灌彼
魚命如我與諸病人壽命今時大王即勅大
臣速疾供給今時大臣奉王告勅語是長者
善哉大士汝今自可至象藏中隨意選取利
益衆生今得快樂是時流水及其二子諸
千大象從城北中借素皮裹病空彼河上流
次第成水象負馱疾奔還至空澤池從上皆
悉傾置池中還空弥滿還復如本時

千大德健藏沼中偷棄皮囊毒蛇河上
次雪藏水偽買馳疾奔還至堂陣池從上背
五百裹囊水偽置池中邊盡弥滿還復如本時
長者子於池四邊傍徘而行是魚尒時亦復
隨逐傍岸而行時長者子復作是念是魚何
緣隨我而行是魚必為飢火所惱復欲從我
求索飲食我今當與善女天尒時流水長者
子告其二子言汝取一偽家大力者速往家中
啓父長者家中所有可食之物及是父王飲
噉之分及以妻子奴婢之分一切聚集悉載
駕上急速來還尒時二子如父教勅乘家大
象速疾還家中白其祖父說如上事尒時二子
收取象中可食之物載駕背上疾還父所至
堂陣池時長者子見其子還心生歡喜踊躍无
量從子邊取飲食之物散著池中與魚食已
即自思惟我今已能與此魚食令飽滿未來
之世當施法食復更思惟曾聞過去空閑之
處有一比丘讀誦大乘方等經典其經中說
若有衆生臨命終時得聞寶藏如來名号
即當來上我今當為是十千魚[illegible]
二因緣亦當稱說寶藏佛名時聞浮提中有
二種人一者深信大乘方等二者毀呰不生信
樂時長者子作是思惟我今當入池水之中
為是諸魚說深妙法思惟是已即便入水
作如是言南无過去寶藏如來應正遍知明
行足善逝世間解无上士調御丈夫天人師

佛世尊寶藏如來本往昔時行菩薩道作是
誓願若有衆生於十方界臨命終時聞我名
者當令是事即命終已尋得上生三[illegible]三
天尒時流水復為是魚解說如是甚深妙法
所謂无明緣行行緣識識緣名色名色緣六入
六入緣觸觸緣受受緣愛愛緣取取緣有有
緣生生緣老死憂悲苦惱善女天尒時流水
長者子及其二子說是法已即共還家是長
者子復於後時賓客聚會耽酒而卧尒時其
[illegible]大震動時十千魚同日命終即命終已
生忉利天既生天已作是思惟我等以何善
業因緣得生於此忉利天中復相謂言我等
先於閻浮提內值壽生中受於魚身流水長
者與我等水及以飲食復為我等解說甚
深十二因緣并稱寶藏如來名号以是因緣令
我等輩得生此天是故我等今當往長者
子所報恩供養尒時十千天子從忉利天下
閻浮提流水長者子大臣王家時長者子
所[illegible]露卧眠眠是十千天子以十千真
珠天妙瓔珞置其頭邊復以十千置其足邊
復以十千置右脇邊復以十千置其左邊
學陀羅華摩訶曼陀羅華[illegible]
天樂出妙音聲閻浮提中有[illegible]
流水長者子亦從睡悟是十千天子於上空

復以十千頭石骨邊復以十千頭其頭邊
舅陀羅華摩訶舅陀羅華積至于膝積至
天樂出妙音聲閻浮提中有睡眠者悉覺悟
流水長者子亦從睡悟是十千天子於上堂
中飛騰遊行天自在光王國內雲霧皆雨天
妙蓮華是諸天子復至本處空澤池所復雨
天華便從此漫選切刹宮隨意自在受天五
欲時閻浮提過是夜已天自在光王問諸天
臣今夜何緣示現如是淨妙瑞相有大光明
大臣答言大王當知切利諸天於流水長者
子家雨四十千真珠瓔珞及不可計舅陀羅
華王即告臣鄉可往至彼長者家善言謝哈
嘍令使來大臣受勅即至其家宣王教令嘍
是長者是時長者尋至王所王問長者何緣
示現如是瑞相長者子言我必定知是十千
魚其命已終時大王言今可遣人審實是
事尒時流水尋遣其子至彼池所看是諸魚
死活定實尒時其子聞是語已向於彼池既
至池已見其池中多有摩訶舅陀羅積聚
成積其中諸魚悉皆命終見即還白其父言
彼諸魚等悉已命終尒時流水知是事已復往
王所作如是言是十千魚悉皆命終王聞
是已心生歡喜尒時世尊告道場菩提樹神
善女天欲知尒時流水長者子今我身是長
子永空羅睺羅是次子永藏今阿難是時十
千魚者今十千天子是是故我今為其受阿

子永空羅睺羅是次子永藏今阿難是時十
千魚者今十千天子是是故我今為其受阿
耨多羅三藐三菩提記尒時樹神現半身者
今汝身是

金光明經捨身品第十七

尒時道場菩提樹神復白佛言世尊我聞世
尊過去備行菩薩道時具受无量百千苦行
行捨身命內五骨髓唯願世尊少說往昔苦
行因緣為利衆生受諸快樂尒時世尊即現
神足神足力故令此大地六種震動於大講堂
衆會之中有七寶塔從地踊出衆寶羅網
弥滿其上尒時大衆見是事已生希有心尒
時世尊即從坐起礼拜是塔恭敬圍繞還就
本處尒時道場菩提樹神白佛言世尊諸
世雄出現於世常為一切之所恭敬於諸衆
生最勝最尊何因緣故礼拜是塔言善女
天我本備行菩薩道時我身舍利安心是塔
因由是身令我早成阿耨多羅三藐三菩提
尒時佛告尊者阿難汝可開塔取中舍利示
此大衆是舍利者乃是无量六波羅蜜功德
所動尒時阿難開佛教勅即往塔所礼拜供
養開其塔戶見其塔中有七寶盒以手開盒
見其舍利色妙紅白而白佛言世尊是中舍
利其色紅白佛告阿難汝可持來此是大王
真身舍利尒時阿難即舉寶盒還至佛所持
以上佛尒時佛告一切大衆汝等今可礼是舍

真身舍利尒時阿難即舉寶函遥呈佛所持
以上佛尒時佛告一切大衆汝等今可礼是舍
利此舍利者是我之慧之所熏請甚難可
得衆上福田尒時大衆聞是語已心懷歡喜
即從坐起合掌恭敬礼拜善護大士舍利尒
時世尊欲為大衆斷疑網故說是舍利往昔
曰緣阿難過去之世有王名曰摩訶羅陀補羅
善法善持國土无有怨敵時有三子端正
微妙形色殊特威德第一第一太子名曰摩
訶波那羅次子名曰摩訶提婆小子名曰摩
訶薩埵是三王子於諸園林遊戲觀看次第
漸到一大竹林鬱鬱蒼心怠第一王子性如是
言我於今日心甚怖懼於是林中將无衰損
第二王子復作是言我於今日不自惜身但
離所愛心憂恐耳第三王子復作是言我
於今日獨无怖畏亦无恐怖山中空林神仙所
住是處閑靜能令行人安隱受樂時諸王子
說是語已轉復前行見有常適產七日而
有母子相依周迴飢餓窮悴身體羸損命將
欲絕第一王子見是事已如是言佳哉此虎
產來七日七子圍繞不得求食若為飢逼
必還噉子第三王子言虎經常所食何物
第一王子言此虎唯食雜熟肉血第三王子
言君等捨餘與此虎食第二王子言此虎飢
餓羸瘦窮苦頓乏餘命无幾不容餘
求食設餘求者命必不濟誰能與此

虎食雜熟肉血第三王子言此虎飢
餓羸瘦窮苦頓乏餘命求食設餘求者命必不濟誰能與此
不惜身命第一王子言一切難捨不過己身第
二王子言我等今者以貪惜故於此身命不
能救捨智慧薄少故於是事而生驚怖若諸
大士欲益他生大悲心為衆生者捨此身命
不足為難時諸王子心大悲憂久住視之
目未曾捨住是觀已尋便離去尒時第三王
子住念言我今捨身時已到矣何以故我
從昔來多累是身都无所為亦常憂護重
之羸屯又復供給衣服飲食卧具醫藥傷焉
乖乘隨時將養令无所乏而不知恩反生怨害
然復不免无常壞滅復次是身不堅无所利
益可惡如賊猶若行屠我於今日當使此身
住无上業於生死海中住大摶聚復次若捨
此身則捨无量癰疽癤瘡疥百千怖畏是身唯
有大小便利是身不堅如水上沫是身不淨
多諸虫尸是身不淨勤經血塗皮骨髓腦
共相連持如是觀察甚可患厭是故我今應當
捨離以求離滅无上涅槃永離憂患无常變
異生死休息无諸塵累无量禪定智慧功德
具足成就微妙法身百福莊嚴諸佛所讚歎
是无上法輪與諸衆生无量法藥是時
王子勇猛堪任作是大願以上大悲動備其
心遠其二見心懷怖懼或恐罔處為住醫難

王子勇猛堪任作是大願以上大悲動備其
心慮其二兒心懷怖懼或恐困苦為作留難
即便語言兄等今者可與眷屬還其所上
尒時王子摩訶薩雖還至常所脫身衣裳
置竹枝上作是誓言我今為利諸衆生故願於
衆生以大慈力故常无能為王
子復作是如念言常令羸度身无勢力力不
能得我身血肉食即起來刀同逼來之了不
能得即以干竹刺頭出血於高山上投身常前
是時大地六種震動日无精光如羅睺羅阿脩
羅王捉持鄣蔽又雨雜華種種好香時虛
空中有諸餘天見是事已心生歡喜嘆未曾
有讚言善哉善哉大士決今真是行大悲者
為衆生故能捨難捨於諸學人第一勇健決
已為得諸佛所讚常樂住處不久當證无
憂无熱清淨涅槃是常尒時見血流出汙王
子身即便踞血歌食其肉唯留餘骨尒時第二
王子見地動大為第二王子而說偈言
震動大地　及以大海　日无精光　如有覆蔽
於上座空　雨於華奇　怒是我苦　捨所愛身
苦[illegible]為
[illegible]來
[illegible]猶

於上座空　雨於華奇　怒是我苦　捨所愛身
苦[illegible]為　復說偈言
被常[illegible]來　已經七日　七子圍繞　窮无厭食
[illegible]力羸損　命不去遠　小苦大悲　知其窮困
憚不堪忍　還食其子　必定捨身　以授彼命
時二王子心大懷怖滿泣悲歎客[illegible]雖伴復
背相捨還至常所見苦所著被服衣裳皆悉
在一竹枝之上髑骨跌孤布散狼藉流血尊
[illegible]汗其地見已闇絕不自勝持身骨上
[illegible]久乃悟即從舉手歸天而哭我苦幻雜才
[illegible]過人持為父母之所愛念奄忽捨身以飼
餓常我今還當父母設問當去何答我事在
此併命一處不忍見是髑骨跌孤何心捨離
還見父母妻子眷屬朋友知識時二王子悲
歸俟從漸捨而去時小王子所持侍從各散
諸[illegible]相謂言今者我天為何所在尒時王
[illegible]中夢夢乳哺割手血隨落得五鴿鴉
[illegible]鷹食尒時王妃大地動時即便驚怖心
大懷怖而說偈言
今日何故　大地大水　一切皆動　物不安所
日無精光　如有覆蔽　我心憂苦　目睫驚動
[illegible]者　所見瑞相　必有災異　不祥苦惱
[illegible]妃　說是偶已時有青衣在外已聞
王子消息驚惶怖尋即入內啓白王妃作如
是言白者在外聞諸使從推覓王子不知所
在[illegible]妃聞已生大憂惱漸泣淚目至大王所

王子消息驚惶怖畏即入內啓白王妃作如
是言白者在外聞語徒從推覓王子不知所
在王妃聞已生大憂惱漸漸消息至大王所
我於白者傳聞外人失我數小所之子大
今日失我心中所愛重者尒時世尊重宣
此義而說偈言
我於往昔　無量劫中　捨所重身　以求菩提
菩薩國王　及作王子　常捨難捨　以求善提
我念宿命　大有國王　其王名曰　摩訶陀軍
是王有子　餘大布施　其子名曰　摩訶薩埵
復有四兄　長者名曰　太波那軍　次名大天
三人圍繞　至一空山　見新產虎　飢窮無食
唯大王　生大悲心　我今當捨　所重之身
此虎戎羸　飢餓所逼　便能還食　自所生子
即上高山　自投虎前　爲令虎子　得全性命
是時大地　及諸大山　皆悉震動　驚諸王衆
虎狼師子　四散馳走　世間皆闇　无有光明
是時二兄　故在竹林　心懷憂惱　慈苦滿眶
遙聞唱哀　遂至虎所　抱汗其口
又見骨骸　骨骸氣遠　狼藉在地
是二王子　見是事已　心更悶絕　自躃於地
以厭塵土　自塗全身　忘失四念　生在夜心
所將侍徒　觀見是事　亦生悲惱　失聲號哭
手持瓶水　共相噴灑　然後蘇息　而復得起
是時王子　舍捨身時　西值後宮　地后綠女

手持瓶水　共相噴灑　然後蘇息　而復得起
是時王子　舍捨身時　西值後宮　地后綠女
眷屬五百　共相嬉樂　而乳汗出　以喪憂子
一切侍徒　痛如針刺　心生悲惱　悲泣而言
是是王妃　疾至王所　其聲微細　令來燒我
大王今舍　語聽語聽　憂悉感大　如刺針刺
我今二乳　俱時汗出　身體苦切　不祥瑞相
我見如是　不祥瑞相　恐更不復　奉上大王
令以身命　奉上大王　顧走遣人　來見我子
夢三鏡瑞　在我懷中　其數小者　可適我心
有鷹殘來　童我而去　夢是事已　即生憂惱
我今恐怖　怨命不濟　顧走遣人　推求我子
是時王妃　說是語已　即時躃絕　而復躃地
王聞是語　復生憂惱　以不得見　所愛子故
躃地大臣　及語眷屬　悉皆聚集　在王左右
羅奚悲鄙　聲動天地　尒時城內　所有人民
聞是聲已　驚愕而出　各相謂言　今是王子
皆洛來耶　爲已死亡　如是大士　常出軟語
爲衆所愛　今難可見　各有語人　入林推求
不久自書　得安濟息　諸人尒時　悽惶如是
而復悲鄙　衰動神祇　以水灑妃　良久乃蘇
尒時大王　即從坐起　我子今者　爲死活耶
還得正念　微聲問王　尒時王妃　心无聲捨
尒時王妃　念其子故　如何一旦　捨義然亡
可憐我子　形色端正　而見如是　書后綠女
亡何我身　不見憂愛

勇陵王後
求覓其子
有一信來

哀號動地
四面隨迎
家後還見

見皇階人
既出城已
廣知所在

今時亦有
是時大王
頓悉心亂

勇陵王後
求覓其子
有一信來

哀號動地
四面隨迎
家後還見

見皇階人
既出城已
廣知所在

今時亦有
是時大王
頓悉心亂

恰就終亡
諸苦惱事
使令心亂
而然法那
遍斯福對
喪失身命
霑堪是苦
汁角流出
應棄一夫
即告其妃
推求覓子
慰喻妃了
更苦所切
覓而妻子
勇陵王後
求覓其子
有一信來

如何一旦
而見如是
推壞法心
挾本某緣
不留一見
不令我子
俱我元情
二孔一時
夢三衛國
令時大王
周遍東西
大王如是
心生愁惱
即出其城
哀號動地
四面隨迎
家後還見

可惜我子
亡何我身
吾子妙色
特非是我
特非是我
掌使我身
我所見夢
如我所夢
必定是我
三子之中
我今當達
陛令且可
即使賢智
頗痛大衆
令時亦有
是時大王
頓悉心亂

形色端正
不先敷沃
猶淨蓮華
昔日怨讎
淨如滿月
破碎如塵
已為得報
牙齒墮落
失所愛子
必定失一
大臣使者
莫令更悉
出其宮殿
顛倒煩惱
既出城已
廣知所在

北一四一三號（鱗十六）金光明經流水長者子品第十六至捨身品第十七

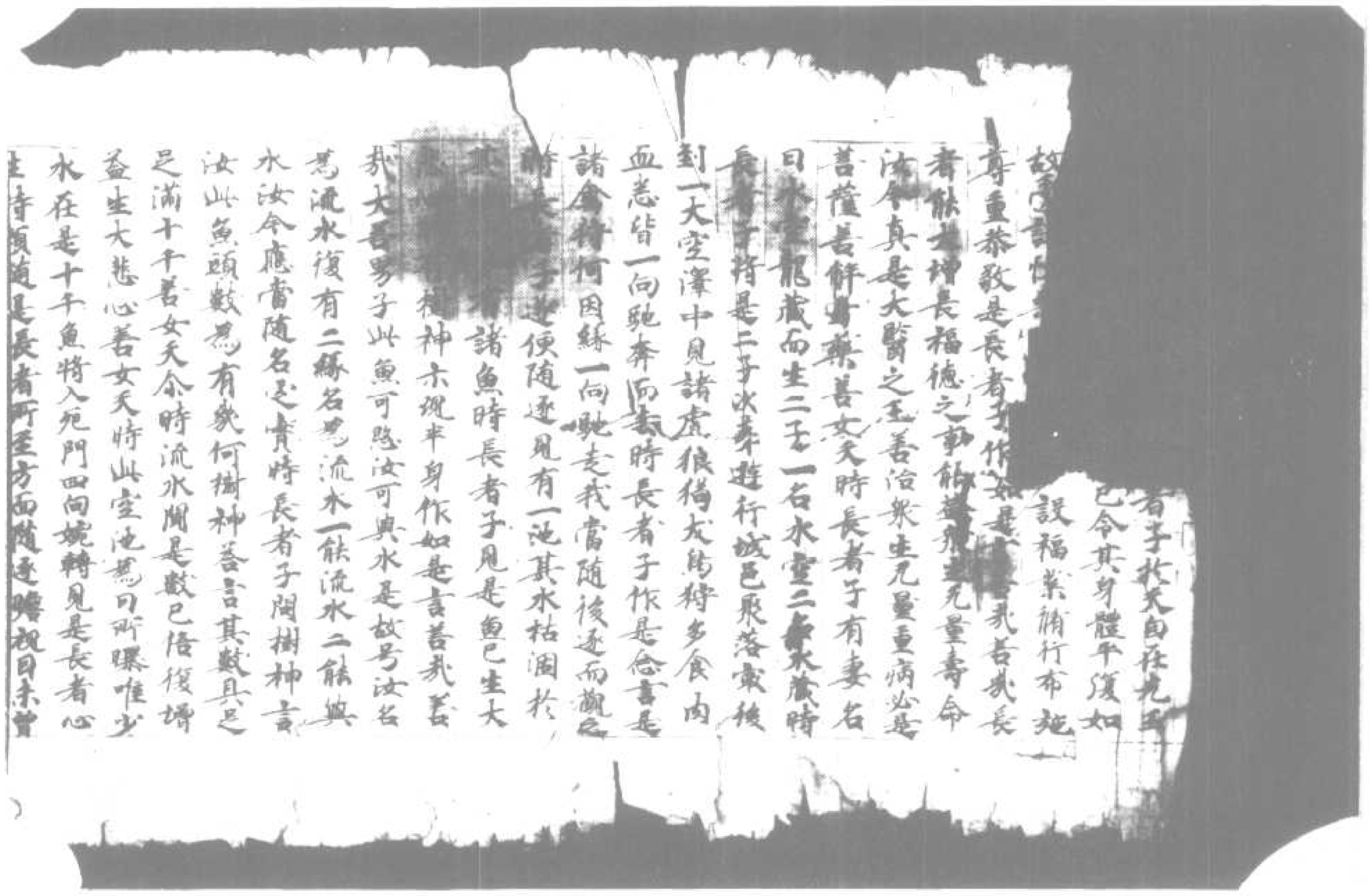

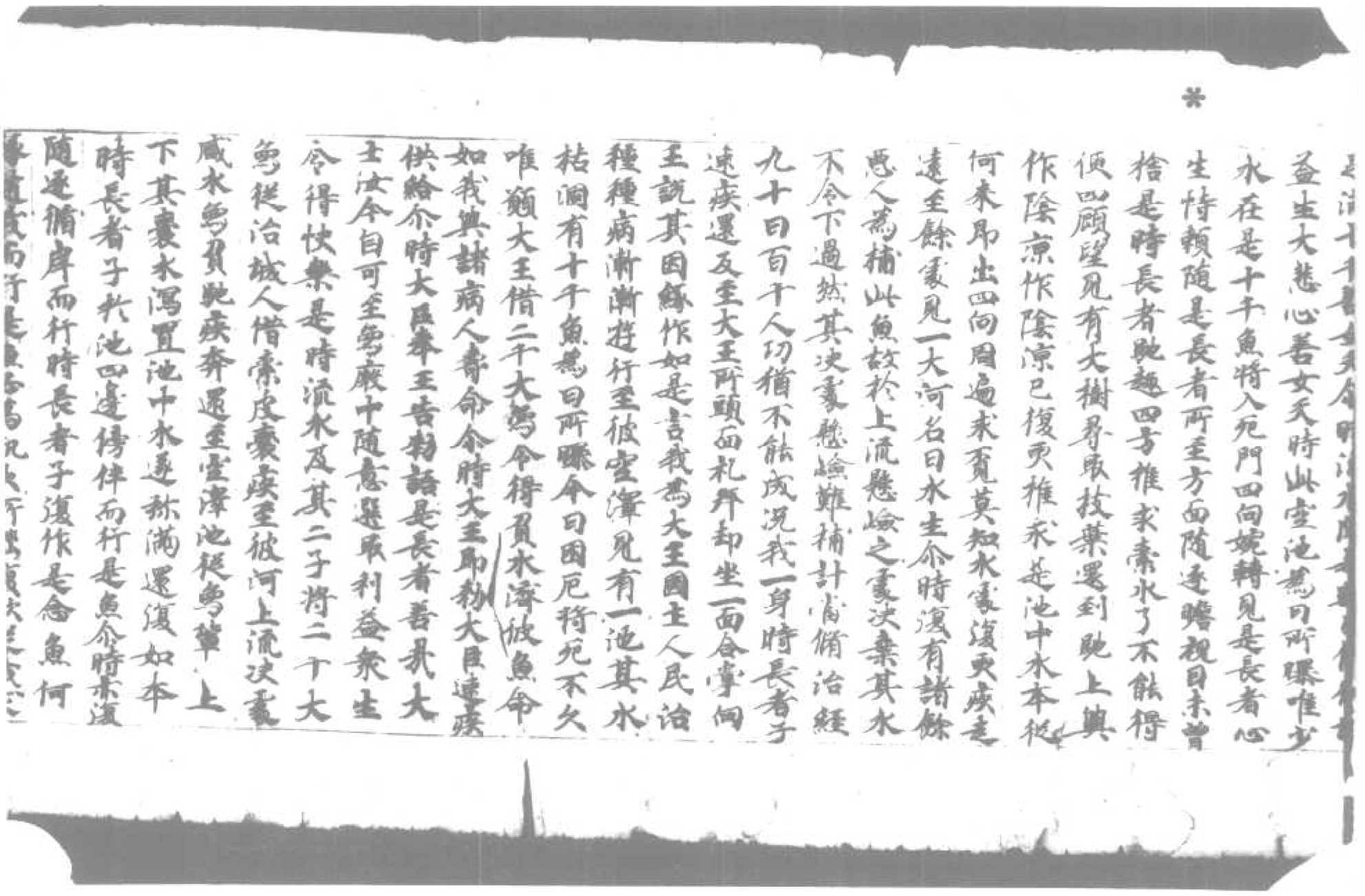

下其囊水瀉置池中水遂滿還復如本
時長者子於池四邊傍徘而行是魚尒時亦復
隨逐循岸而行時長者子復作是念魚何
緣隨我而行是魚必為飢火所惱復欲從我求
索飲食我今當與善女天尒時流水長者子
告其二子言汝取一勺壞大力者速往家中啓
父長者家中所有可食之物及是父母飲噉之
尒及以妻子奴婢之尒一切聚集悉載勺上急
速來還尒時二子如父教勅乘載大勺往至家
中白其根父說如上事尒時二子收取家中
可食之物載勺輦上疾還父所至堂澤池時
長者子見其子還心生歡喜踊躍充量從子
邊取飲食之物散著池中與魚食已即白
恩惟我今已飽與此魚食令其飽滿來乘
之世當施法食復更恩惟曾聞過去空閑
之處有一比丘讀誦大乘方等經典其經中
說若有衆生臨命終時得聞寶勝如來名号
即生天上我今當為是十千魚解說甚深
十二因緣亦當稱說寶勝佛名時闍浮提
中有二種人一者深信大乘方等二者毀呰
不生信樂時長者子作是恩惟我今當入池
水之中為是諸魚說深妙法恩惟是已即便
入水作如是言南无過去寶勝如來應正遍
知明行足善逝世間解无上士調御丈夫天
人師佛世尊寶勝如來本往昔時行菩薩道
作誓願若有衆生於十方界臨命終時聞我

名者當令是輩即命終已尋得上生三十三
天尒時流水復為是魚解說如是甚深妙法
所謂无明緣行行緣識識緣名色緣六入
六入緣觸觸緣受受緣取取緣有有緣生
生緣老老死憂悲苦惱善女天尒時流水長者
子及其二子說是法已即共還家是長者子
復於後時賓客聚會醉酒而卧尒時其地
率大震動時十千魚同日命終即命終已生
切利天作是恩惟我等以何善業因緣得生
於此切利天中復相謂言我等先於閻浮
提內隨於壽生中受作魚身流水長者與我
等水及以飲食復為我等解說甚深十二因
緣并稱寶勝如來名号以是因緣命我等輩
得生此天是故我等今當往至長者子所報
恩供養尒時十千天子從切利天下閻浮提至
流水長者子大臣王家時長者子在樓屋上
露卧睡眠是十千天子以十千真珠天妙瓔珞
置其頭邊復以十千置其足邊復以十千置
右脇邊兩舅陀羅華摩訶舅陀羅華積
至于膝種種天樂出妙音聲閻浮提中有睡
眠者皆悉覺悟流水長者子亦從睡悟是
十千天子於上空中飛騰遊行天自在光王國內衆
人師佛世尊寶勝如來本往昔時行菩薩道
作誓願若有衆生於十方界臨命終時聞我

聽者皆應受化流水長者[illegible]
十千天子於虛中乘勝遊行天曰在光王國內象
象皆雨天妙蓮華是諸天子復至本處變彈
池所復雨天華便從此沒還忉利宮隨意自
在受五天欲時間浮提過是夜已天曰在光王問
諸大臣今夜何緣示現如是淨妙瑞相有大光
明大臣答言大王當知忉利諸天於流水長者
子家雨四十千真珠瓔珞及不可計勞陀羅華
王即告臣卿可往至彼長者家善言誘喻令
令使來大臣受勅即至其家宣王教令喚是
長者是時長者尋至王所王問長者何緣示
現如是瑞相長者子言我必定知是十千魚其
命已終時大王言今何遣人審實是事尋時
流水尋遣其子至彼池所看是諸魚死活定
實尋時其子聞是語已向於彼池既至池已見
其池中多有摩訶曼陀羅華積聚成積其中
諸魚悉皆命終見已即還白其父言彼諸魚等
悉已命終尋時流水知是事已復往王所作如是
言十千魚悉皆命終王聞是已心生歡喜尋時
世尊告道場菩提樹神善女天欲知尋時流
水長者子今我身是長者子水生羅睺羅
是次子水藏今阿難是時十千魚者今千天
子是是故我今為其受阿耨多羅三藐三
菩提記尋時樹神現半身者今汝身是

金光明經捨身品第十七

尋時道場菩提樹神復白佛言世尊我聞世

尊過去備行菩薩道時具受九量百千苦行
捨身命血肉骨髓唯願世尊少說往昔
苦行因緣為利衆生令諸快樂尋時世尊即現
神足神足力故令此大地六種震動於大講堂
衆會之中有七寶塔從地踊出衆寶羅網
孫滿其上尋時大衆見是事已生希有心尋時
世尊即從坐起礼拜是塔恭敬圍繞還就本
處尋時道場菩提樹神白佛言世尊如來世
雄出現於世常為一切之所恭敬於諸衆生最
勝最尊何因緣故礼拜是塔佛言善女天我
本備行菩薩道時我身舍利安置是塔因由
是身令我早成阿耨多羅三藐三菩提尋時佛
告尊者阿難汝可開塔取中舍利示此大衆
是舍利者乃是九量六波羅蜜功德所動尋時阿
難開佛教勅即往塔所礼拜供養開其塔戶見
其塔中有七寶函以手開函見其舍利色妙紅
白佛言世尊是中舍利其色紅白佛告阿難汝
可持來此是大王真身舍利尋時阿難即舉
寶函還至佛所持以上佛尋時佛告一切大衆
汝等今可礼是舍利此舍利者是戒定慧之
所熏備甚難可得處上福田尋時大衆聞是
語已心懷歡喜即從座起合掌恭敬頂礼菩
薩大士舍利尋時世尊欲為大衆斷疑網故

[illegible]
語已心懷歡喜即從座起合掌恭敬頂礼善
薩大士舍利尒時世尊欲為大衆斷疑網故
說是舍利往昔因緣阿難過去之世有王名
日摩訶羅陀備行善法善治國土无有怨敵
時有三子端正微妙形色殊特威德第一第一
太子名日摩訶波那羅次子名日摩訶提婆
小子名日摩訶薩埵是三王子於諸園林遊
戲觀看次第漸到一大竹林態駕山息第一
王子作如是言我於今日心甚怖懼於是林
中將无衰猶第二王子復作是言我於今日
不自惜身但離所愛心憂愁耳第三王子復
作是言我於今日獨无怖懼亦无愁恼山中空
鄉神仙所讚是處閑靜能令行人安隱受樂
時諸王子說是語已轉復前行見有一虎
適生七日而有七子圍繞周遍飢餓窮悴身
體羸瘦命將欲絶第一王子見是虎已作如
是言恠哉此虎產來七日七子圍繞不得求
食若為飢逼必還噉子第三王子言此虎經
常所食何物第一王子言此虎本食雜熟肉
如第三王子言君等誰能與此虎食第二
王子言此虎飢餓身體羸瘦窮困頓乏餘
命无幾不容餘處為其求食設餘求者命
必不濟誰能為此不惜身命第一王子言一切
難捨不過已身第三王子言我等今日以貪
惜於此身命不能救捨智慧薄少故於是事

難捨不過已身第三王子言我等今日以貪
惜於此身命不能救捨智慧薄少故於是事
而生驚怖若諸大士欲利益他生大悲心為衆
生者捨此身命不是為難時諸王子心大悲
憂久住視之目未曾捨作是觀已尋便離去
尒時第三王子作是念言我今捨身時已到矣
何以故我從昔來多棄是身都无所為亦常
受諸憂惱之屋宅又復供給衣服飲食卧具醫
藥象馬車乘隨時將養令无所乏而不知恩
及生怨害然復不免无常敗壞復次是身不
堅无所利益可惡如賊猶若行劫我於今日
當使此身作无上業於生死海中作大橋梁
復次若捨此身則捨无量瘡疽癰疾百千
怖畏是身唯有大小便利是身不堅如水上沫
是身不淨多諸垢穢血塗成
骨髓脳共相連持如是觀察甚可患厭是故
我今應當捨離以求斯滅无上涅槃永離憂
患无常變異生死休息无諸塵累无量禪
定智慧功德具足成就微妙法身百福莊嚴
諸佛所讚證成如是无上法身與諸衆生无量
法樂是時王子勇猛堪任作是大願以上大悲
勤備其心慮其二兄心懷怖懼或怨因遊為
作留難即便語言兄等今者可與眷屬還其
所此本時王子摩訶薩埵還至虎所脫身衣
裳置竹枝上作是誓言我今為利諸衆生故
證於最勝无上道故大悲不動捨難捨故為

作罔難即便語言兄等今者可與眷屬還其
所以尒時王子摩訶薩還至虎所脫身衣
裳置竹杖上作是誓言我今為利諸衆生故
證於菩提元上道故大悲不動捨難捨故為
求菩提智所讚故欲度三有諸衆生故欲滅
生死衆惱熱故是時王子作是誓已即自投身
卧餓虎前是時王子以大慈力故虎无能為王
子復作如是念言虎今羸瘦身无勢力不能
得我身血肉食即起求力周遍求之了不能得
即以乾竹刺頸出血於高山上投身虎前是
時大地六種震動日无精光如羅睺羅阿脩
羅王捉持鄣蔽又雨雜花種種妙香時虛空
中有諸餘天見是事已心生歡喜嘆未曾有
讚言善哉善哉大士決今真是行大悲者為
衆生故能捨難捨於諸學人第一勇健汝已
為得諸佛所讚常樂住處不久當證无恼
无熱清淨涅槃是虎命時見血流出汙王子
身即便噉食其肉唯留餘骨命時第一王子
見地大動為第二王子而說偈言
震動大地及以大海　日无精光　如有覆蔽
於上虛空　雨於華香　必是我弟　捨所愛身
第二王為　復說偈言
彼虎產來　已經七日　七子圍繞　窮无飲食
氣力羸損　命不安遠　小弟大悲　知其窮悴
懼不堪忍　還食其子　必定捨身　以救彼命
時二王子心大悲怖淚流悲嘆容貌憔悴復共

氣力羸損　命不安遠　小弟大悲　知其窮悴
懼不堪忍　還食其子　必定捨身　以救彼命
時二王子心大悲怖淚流悲嘆容貌憔悴復共
相將還至虎所見弟所著被服衣裳皆悉
在一所枝之上骸骨缺裂布散狼藉流血霑霑
遍汙其地見已悶絕不自勝持投身骨上
良久乃悟即起舉手號天而哭我弟幼稚
才能過人特為父母之所愛念奉恣捨身以
飽餓虎我今還當父母設問當云何答我
尊在此併命一氣不忍見是骸骨缺裂何忍
離還見父母妻子眷屬明友知識時二王子
悲號悔恨滿捨而去時小王子所將侍從各
散諸方不相識言今者我天為何所在尒
時王妃於睡中夢夢乳被割牙齒隨落得
三鴿鵄一為鷹食尒時王妃大地動時即便
驚悟心大悲怖而說偈言
今日何故　大地大水　一切皆動　物不安所
日无精光　如有覆蔽　我心憂苦　目睫瞤動
如我今者　所見孤相　必有災異　未祥苦惱
於是王妃說是偈已時有青衣在外已聞王
子消息心驚惶怖尋即入內啓白王妃作如
是言向者在外聞諸徒從雜不見王子不知所在
王妃聞已生大憂惱淚流滿目至大王所我
於向者傳聞外人失我寶小所愛之子大王
聞已而復悶絕悲咽哽而言如何今日
失我心中所愛重者尒時世尊欲重宣此義

於是王妃 疾至王所 其身微細 悲泣而言
聞已而復聞絕悲咽泣苦惱 悲泣而言如何今日
失我心中所愛重者今時世尊欲重宣此義
而說偈言
我於往昔 无量劫中 捨所重身 以求菩提
若為國王 及作王子 常捨難捨 以求菩提
我念宿命 有大國王 其王名曰 摩訶陀羅
是王有子 能大布施 其子名曰 摩訶薩埵
復有二見 長者名曰 大波那羅 次名大天
三人同遊 至一壹山 見新產虎 飢窮无食
時勝大王 生大悲心 我今當捨 所重之身
此虎或為 飢餓所逼 僅能還食 自所生子
即上高山 自投虎前 為令虎前 得全性命
是時大地 及諸大山 皆悉震動 鷲鷲重樹
虎狼師子 四散馳走 世間皆闇 无有光明
是時二兄 故在竹林 心懷憂惱 悲苦涕泣
漸漸推求 遂至虎所 見虎虎子 血汙其口
又見骸骨 髮毛狼藉 [illegible] 狼藉在地
是二王子 見是事已 心大闇迷 自躃於地
以氏塵土 自塗其身 悲失聲 生狂癡心
所將侍從 親見是事 亦生悲惱 失聲號哭
手以冷水 共相灑潠 [illegible] 而復得起
是時王子 [illegible] 時 [illegible] 妃 [illegible] 妃 [illegible] 女
眷屬五百 共相圍繞 王妃 [illegible] 時 [illegible] 乳汁出
一切文殊 [illegible] 判 心生悲惱 以愛愛子
於是王妃 疾至王所 其身微細 悲泣而言
大王今者 諦聽諦聽 憂愁成火 今來燒我
我今二乳 俱時汁出 身體苦切 如被針刺
我見如是 不祥瑞相 恐更不復 見所愛子
今已身命 奉上大王 願速遣人 來覓我子
夢三鴿鷂 在我懷抱 其實小者 可適我心
有鷹飛來 奪我而去 夢是事已 即生憂惱
我今愁怖 恐命不濟 願速遣人 推求我子
是時王妃 說是語已 即時悶絕 而復躃地
王聞是語 復生憂惱 以不得見 所愛子故
其王大臣 及諸眷屬 悉皆聚集 在王左右
哀號悲聲 聲動天地 今時城內 所有人民
聞是聲已 驚愕而出 各相謂言 今是王子
為活來耶 為已死亡 如是大士 常出軟語
為衆所愛 今難可見 已有諸人 入林尋求
不久自當 得定消息 諸人今時 惶惶如是
而復悲號 哀動神祇 今有大王 即從坐起
以水灑妃 良久乃蘇 還得正念 徹聲聞王
我子今者 為死活耶 今時王妃 念其子故
倍復愁惱 心无暫捨 可憐我子 形色羸瘦
如何一旦 捨我終亡 去何我身 不死苦役
而見如是 諸苦惱事 善子初生 猶如蓮花
誰懷沒身 使令分離 皆悉老衰 皆悉悲傷
猶本業緣 而然法耶 我子而同 沒如滿月
不出一旦 遇斯橫苦 [illegible]
不令我子 [illegible]

為衆所愛 今雖可見 已有諸人入林尋求
不久自當 得定消息 諸人尒時 悚惶如是
而復悲號 哀動神祇 尒時大王 即從坐起
以水灑妃 良久乃蘇 還得正念 微聲問王
我子今者 為死活耶 尒時王妃 念其子故
倏復悶悴 心无暫捨 可惜我子 形色端正
如何一旦 捨我終亡 去何我身 不先亡沒
而見如是 諸苦惱事 善子妙色 猶如蓮花
誰懷濟身 使令分離 將非是我 昔日惡緣
殃本業緣 而致汝耶 我子面目 淨如滿月
不曾一旦 遇斯橫對 寧使我身 破碎如塵
不令我子 衰失身命 我所見夢 已為得報
值我无情 無諸是苦 如我所夢 身齒落
二乳一時 汁自流出 必定是我 失所愛子

空澤池時長者子見其子還心生歡喜頂禮
无量從子邊耶飲食之物殺著池中與魚
食已即白思惟我今已能與此魚食食施
滿未來之世當施法食復更思惟[illegible]
空閑之處有一比丘說調大乘方等經典長
[illegible]若有衆生臨命終時得聞實勝如來名
号即生天上我今當[illegible]十方諸佛
十二日緣亦當稱說[illegible]
二種人一者深信大乘方等二者發菩提心不生信
樂時長者子作是思惟我今當入池水之
中為是諸魚說深妙法思惟是已即便入水
作如是言南无過去寶勝如來應供正遍知
行足善逝世間解无上士調御丈夫天人師佛
世尊寶勝如來本行菩薩道時行菩薩道作是
誓願若有衆生於十方界臨命終時聞是名
者當令是輩即命終已尋得上生三十三天
尒時流水頌為是中解脫如是善[illegible]
謂无明緣行行緣識乃至老死[illegible]
入緣觸觸緣受受緣愛愛緣有有緣
生生緣老死是名善業十二因緣

謂无明緣行行緣識識緣名色名色緣六入
入緣觸觸緣受受緣愛愛緣取取緣有有緣
生生緣老死憂悲苦聚善女天命時流水長
者子及其二子說是法已歸共還家是長
者子隕於後時賓客聚會聯酒而卧命時其
地卒大震動時十千魚同日命終即命終已生
切利天既生天已作是思惟我等以何善
業因緣得生於此初利天中復相謂言我等
先於閻浮提內隕喜生中受於魚身流水長
者與我等承及以佛人間為我等解脫甚深
十二因緣并稱實緣如來名号以是因緣命

復為我等解說甚深十二因緣并稱實
緣如來名号以是因緣命我等輩得生
此天是故我等今當往至長者子所敬
恩供養時十千天子從切利天下閻浮提
至流水長者大醫王家時長者子危樓
屋上露臥眠睡是十千天子以十千瓔珞
天妙瓔珞置其頭邊復以十千置其足
邊復以十千置其右脅邊復以十千置
其左脅邊兩穿陀羅華齊膝穿訶穿陀羅華
積至于腰種種天樂出妙音聲閻浮提
中有睡眠者皆悉驚流水長者於從
眠寤是十千天子於上空中乘騰遊行
天自在光王國內處處皆雨天妙蓮華
是諸天子復至本處空渾池所復雨天
華復從七沒還切利宮隨意自在受天
五欲時閻浮提過是夜已天自在光王
問諸大臣今夜何緣未現如是淨妙瑞
相有大光明大臣答王大王當知切利諸
天於流水長者子家雨卅千真珠瓔珞
及不可計穿陀羅華王聞是已即告臣卿可往至
彼長者家善言誘喻令後來大臣受
勅即至其家宣王優令喚是長者是時
長者尋至王所王問長者何緣未現如
是瑞相長者子言我先定知是十千魚
其命已終時大王言今可遣人當當
實是事今時流水尋遣其子至彼池所
看是諸魚死作定實本時其子聞是語

是瑞相長者子言我天定知是十千魚
其命已終時大王言今可遣人當當
實是事不時流水尋遣其子至彼池所
看是諸魚死活定實不時其子聞是語
已向於彼池所至池已見其地中多有
摩訶羅毗羅華積聚成積其中諸魚
悉皆命終見已即還白其父言彼諸魚
等悉已命終不時流水知是事已復往
王所作如是言是十千魚悉皆命終王聞
是已心生歡喜不時世尊告道場菩提樹
神善女天欲知不時流水長者子今我
身是長者子水賢羅睺羅是次子水藏不
阿難是時十千魚者今十千天子是是
故我今為其受阿耨多羅三藐三菩提記
不時樹神現半身者今法身是

金光明經卷第四

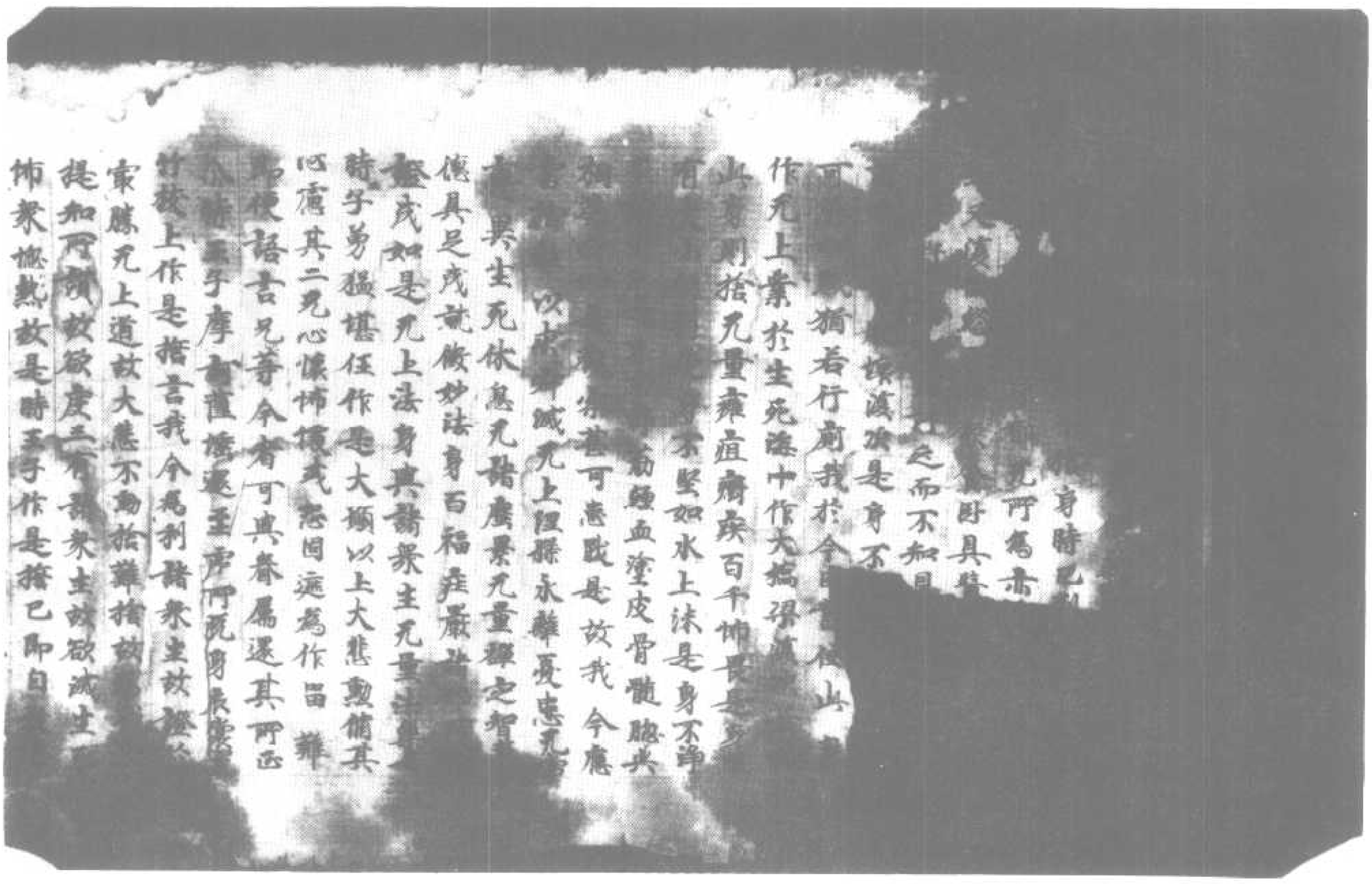

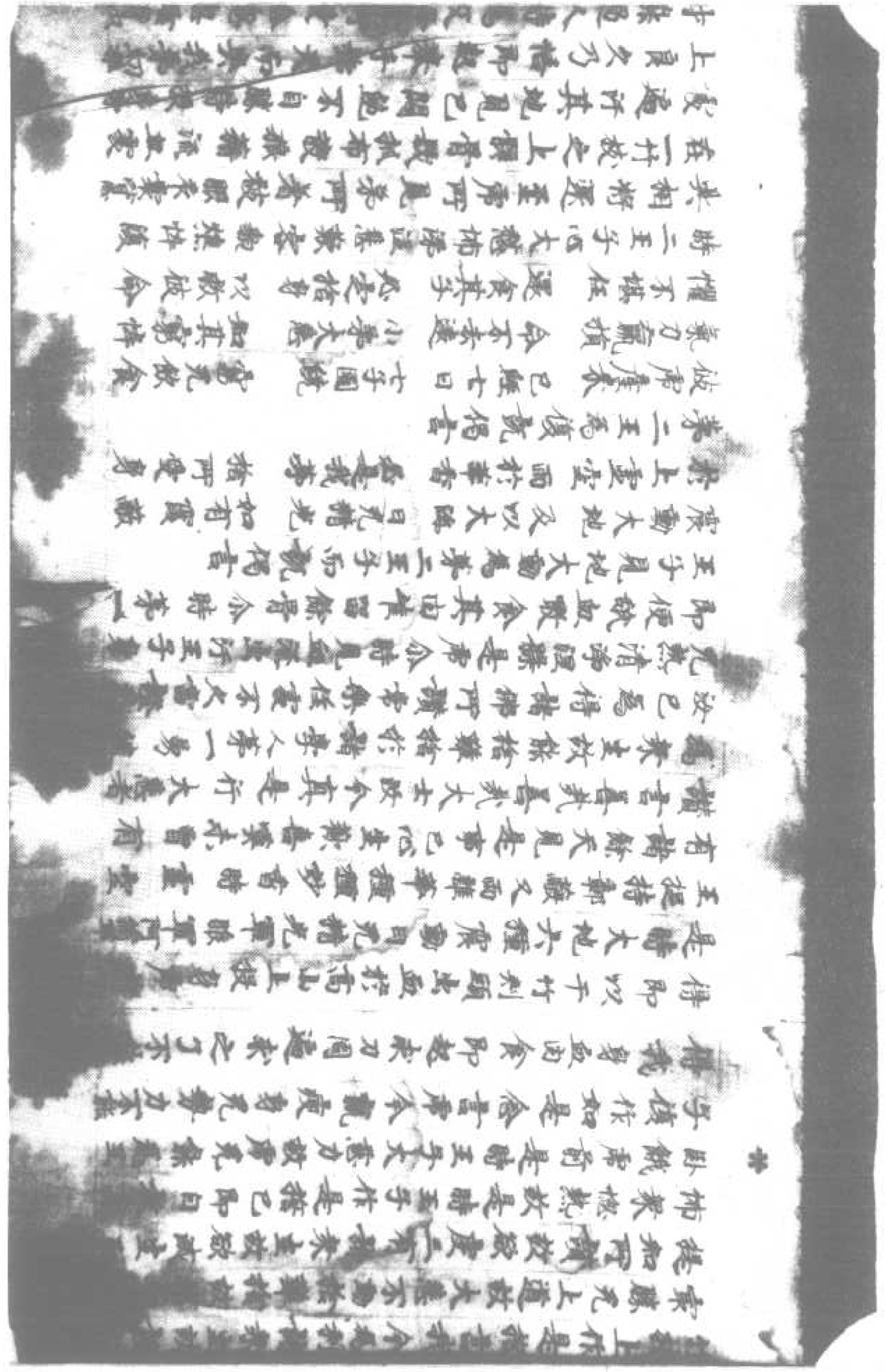

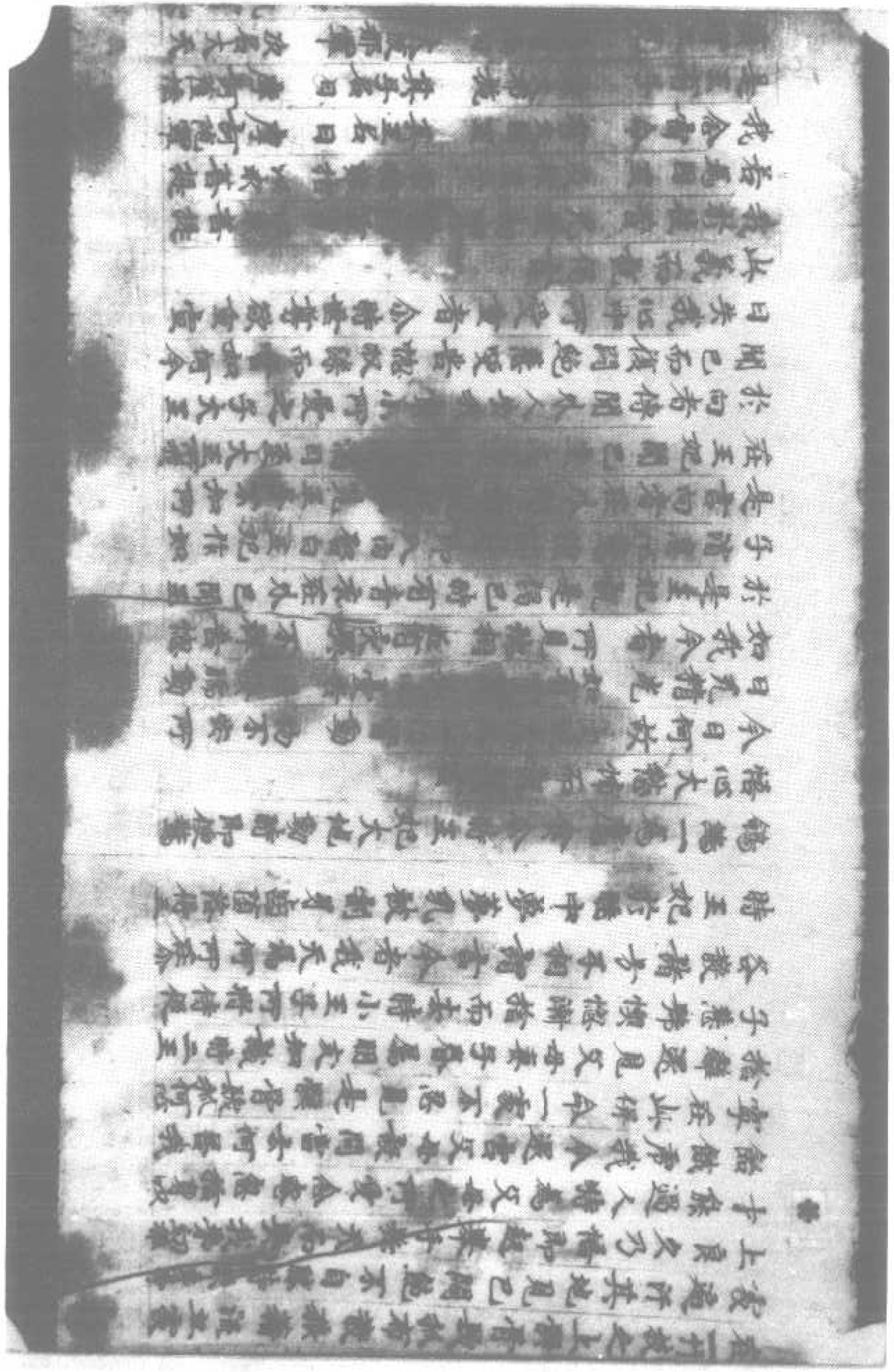

是王有子　能大布施　其子名曰　摩訶波那
復有二兒　[illegible]名曰　大波那羅　次名大天
三人同遊　至一[illegible]山　[illegible]　[illegible]見食
時勝大士　生大悲心　[illegible]　[illegible]身
投身虎前　[illegible]　[illegible]　[illegible]王子
即上高山　自投於[illegible]　[illegible]　[illegible]命
是時大地　及諸大山　皆悉震動　驚諸禽狩
虎狼師子　四散馳走　世間皆闇　無有光明
是時二兒　故在竹林　心懷憂惱　愁苦涕泣
漸漸推求　遂至虎所　見虎孝子　血汙其口
又見骸骨　髮毛[illegible]　[illegible]流血　狼藉在地
以灰塵土　自坌其身　忘失正念　生狂癡心
所將侍從　覩見是事　亦生悲慟　失聲號哭
手以冷水　共相噴灑　然後穌息　失聲號哭
是時王子　當捨身時　正值後宮　妃后婇女
眷屬五百　共相娛樂　王妃是時　兩乳汁出
一切肢節　痛如針刺　心生愁惱　以喪愛子
於是王妃　疾至王所　其聲微細　悲泣而言
大王今當　諦聽諦聽　憂愁盛火　今來燒我
我今二乳　俱時汁出　身體苦切　如被針刺
我見如是　不祥之相　恐更不復　見所愛子
今以身命　奉上大王　願速遣人　求覓我子
夢三鴿鷇　在我懷抱　其最小者　可適我心
有鷹飛來　棄我而去　夢是事已　即生憂惱
我今愁怖　恐命不濟　願速遣人　推求我子
是時王妃　說是語已　即時悶絕　而復躄地
王聞是語　復生憂惱　以不得見　所愛子故
其王大臣　及諸眷屬　悉皆聚集　在王左右

王聞是語　復生憂惱　以不得見　[illegible]
其王大臣　及諸眷屬　悉皆聚集　在王左右
哀哭悲號　聲動天地　尒時城內　所有人民
聞是聲已　驚愕而出　各相謂言　今是王子
為活未耶　為已死亡　如是大士　[illegible]
為眾所愛　今難可見　已有諸人　[illegible]
不久自當　得定消息　諸人尒時　[illegible]
而復悲號　哀動神祇
尒時大王　即從坐起　以水灑妃　良久乃穌
還得正念　微聲問王　我子今者　為死活耶
尒時王妃　念其子故　倍復懊惱　心亂[illegible]
可惜我子　形色端正　如何一旦　捨我終亡
云何我身　不先覺滅　而見如是　諸苦惱事
善子妙色　猶淨蓮華　誰壞汝身　使令分離
將非是我　昔日怨讎　懷本業緣　而殺汝耶
我子面目　淨如滿月　不圖一旦　遇斯禍對
寧使我身　破碎如塵　不令我子　喪失身命
我所見夢　已為得報　復我無情　能堪是苦
如我所夢　牙齒墮落　二乳一時　汁自流出
必定是我　失所愛子　夢三鴿鷇　魔棄一去
三子之中　必定失一　尒時大王　即告其妃
我今當遣　大臣使者　周遍東西　推求覓子
汝今且可　莫大愁惱　大王如是　慰喻妃已
即便嚴駕　出其宮殿　心生愁惱　憂苦所切
雖在大眾　顏貌憔悴　即出其城　覓所愛子
尒時亦有　無量諸人　哀號動地　尋從王後
是時大王　既出城已　四向顧望　求覓其子

[illegible]有 光量[illegible] 衣服飲食 悉使充足
是時大王 既出城已 四向顧望 求見太子
煩惱心亂 靡知所在 [illegible]遍見 有一信來
頭面塵土 面行其衣 厥衣[illegible]身 悲號而至
尒時大王 摩訶羅[illegible] 是使已 陪生快慰
舉手號叫 仰天而哭 先所遣長 尋復來至
既至王所 作如是言 頭面著地 諸子猶在
不久當至 令王得見 頂央之頃
見王憔悴 [illegible]炷炷身所著衣 垢膩塵汙
大王當知 一子已 [illegible] 二子唯存 衰悴无顏
第三王子 見是虎已 [illegible]制主 飢窮七日
見是虎已 漆生塵垢 發大慈心 恨還食子
於未來世 證成菩提 即王高處 當度衆生
虎飢所逼 便起欲食 一切血肉 投身餓虎
唯有骸骨 狼藉在地 是時大王 開匡語已
轉復悶絕 矣舍羅地 夏熱盛火 燒然其身
諸匡眷屬 亦復如是 以水灑王 良久乃蘇

復起舉手 號天而哭 復有匡來 而白王言
向於林中 見王二子 悲愛善薩 悲號涕泣
迷悶失志 自投於地 匡即來水 灑其身上
良久之頃 乃還蘇息 [illegible]至見四方
狀特暫起 尋復躃地 舉手悲哭 號天而哭
尒復讚嘆 其弟切德 是時大王 以華覆子
其心建闍 氣息微弱 [illegible]匡即慰 [illegible]
是黃小子 我所愛重 [illegible]光常大見 [illegible]使[illegible]
其餘二子 今雖在在 而為[illegible]火 之所燒[illegible]
[illegible]熊為是 喪失命根 [illegible]我宜[illegible]
迎載諸子 急還宮殿 其[illegible]

[illegible]熊為是 喪失命根 我宜[illegible]徒 [illegible]林中
迎載諸子 急還宮殿 其母[illegible] 憂[illegible]遍切
心肝五裂 [illegible]熊失命 若見二子 [illegible]其心
可使終保 餘命尋命 尒時大王 [illegible]赤[illegible]
真諸侍從 欲至彼林 即於中路 見其二子
號天加地 [illegible]林名字 時王即前 抱持二子
悲號涕泣 隨路還宮 速令二子 覩見其母
佛告樹神 汝今當知 尒時王子 摩訶[illegible]
捨身餓虎 今我身是 尒時大王 摩訶羅地
於今父王 [illegible]頭檀是 尒時王妃 今摩耶是
第一王子 今[illegible]是 第二王子 今調達是
尒時虎者 今[illegible]幾是 時虎七子 [illegible]五
及舍利弗 目犍連是
尒時大王摩訶羅地及其妃后悲號涕泣
皆脫身瓔珞服飾[illegible]諸大衆往至竹林中收
其舍利即於此處起七寶塔是時王子摩訶
薩憐愍捨命時作是誓願願我舍利於未
來世是等數如來為衆生而作佛事亦是
時无量阿僧祇天及人發阿耨多[illegible]

菩提心樹神是名礼塔住背回緣尒時佛
神力於是七寶塔即沒不現
金光明經讚佛品第十八
尒時无量百千万億諸菩薩衆從此世界
至金寶蓋山王如來國土到彼土已五體投
地為佛作礼却一面立向佛合掌異口同
音而讚嘆曰
如來之身 金色微妙 其明照耀 如金山王
身淨柔軟 如金蓮華 光[illegible]自在殿

如來之身　金色微妙　其明照曜　如金山王
身淨柔軟　如金蓮華　光明遠照　以自莊嚴
隨形之好　光飾其身　清淨無垢　如紫金色
圓足无缺　如淨滿月　其音清徹　如梵音聲
師子乳聲　大雷震聲　六種清淨　微妙音聲
迦陵頻伽　孔雀之聲　清淨无垢　威德具足
百福相好　莊嚴其身　光明遠照　无有齊限
智慧辯滅　无諸愛習　世尊成就　无量功德
譬如大海　須彌寶山　爲諸衆生　作歸依處
於諸衆生　能與快樂　如來所說　第一深義
能令衆生　辯滅安樂　能與衆生　无量快樂
能演无上　甘露妙法　能開无上　甘露法門
能入一切　无患窟宅　能令衆生　悉得靜既
度於三有　无量苦海　安住正道　无諸憂患
如來世尊　功德智慧　大慈悲力　精進方便
如是无量　不可稱計　我今者　不能說盡
諸天世人　於无量劫　畫思度量　不能得知
如來所有　功德智慧　无量大海　一渧少分
我今略讚　如來功德　百千億分　不能盡一
若我功德　得聚集者　迴與衆生　證无上道

尒時佛告菩薩即於此會從坐而起偏但
右肩脫衣合掌向佛而說讚言

世尊　如來微妙　功德千數　莊嚴其身
色淨遠照　視之无厭　如日千光　猶如无數
光明熾盛　无量无邊　孤獨頻梨　如聚真金
其明五色　清淨赤白　光明遠照　无量佛土
光明遠照　无量功德　如來微妙　功德智慧
張滅衆生　如來功德　莊嚴其身

其明五色　清淨赤白　孤獨頻梨　如聚真金
光明遠照　无量佛土　悉能遠照　无量功德
能滅衆生　諸惡　又與衆生　上妙快樂
諸根清淨　微妙第一　衆生見者　如醉醉正
既甜柔軟　猶孔雀頸　无量三昧　集在蓮華
清淨大慈　功德莊嚴　及以大慈　相好妙色
如是功德　悉已聚集　嚴飾其身　令心柔軟
種種功德　助成菩提　受諸快樂　赤爲十方
如來悉能　調伏衆生　諸佛所讚　猶如日明
種種深妙　功德莊嚴　遍於諸方　在在示現
其光遠照　遍於諸方　如須彌山　於諸世界
功德成就　如須彌山　猶如雪　其德如日
齒白齊整　猶如雪　右旋婉轉　光明流出
眉間豪相　右旋婉轉　如日處空　如來微妙
其色微妙　如日處空　菩提樹神　復說讚曰
尒時道場　菩提樹神　悉除妙法　隨順普門
南无清淨　无上正覺　獨拔而出　成佛正覺
遠離一切　非法非道
智有非本　住清淨
布有布有　如來功德
布有布有　如須彌山
布有布有　佛出於世
布有如來　无量大慈
爲欲利益　諸衆生故
善哉如來　諸根寂滅
无垢清淨　而復遊入
一切聲聞　甚深三昧入入於諸佛
如是一切　身皆空寂　而是世尊
无量諸法　如來大海
布有布有　佛无邊行
布有布有　如優曇華　時一現耳
輝迦羅尼　爲人中日
壹說如是　妙實無典
善哉大誠　所行之處
所行之處　安樂衆生

无垢清淨　甚深三昧入入於諸佛　所行之處
一切聲聞　身皆受無　而是世尊　行處亦空
如是一切　无量諸法　雖本住相　亦皆空寂
一切衆生　住相亦空　在愚心故　不能覺知
我常念佛　樂見世尊　常住諸顛　不離佛日
我常於地　長跪合掌　其心應悉　欲見於佛
我常俯仰　東西西顧　欲見於佛　欲見於佛
我常渴仰　欲見於佛　爲是事故　五處火燒
唯願世尊　賜我慈悲　清冷法水　以滅是火
世尊慈悲　悲心无量　願使我身　常得見佛
世尊常說　一切人天　是故我今　渴仰欲見
聲聞之身　猶如雲空　實幻獨化　如水中月
衆生之性　如夢所見　如來行處　淨如虛空
入於无上　甘露法處　無量衆生　无量使樂
如來行處　微妙甚深　一切衆生　无無如者
五道神仙　及諸聲聞　一切衆覺　亦不能知
我今不能　佛所行處　唯願慈悲　爲我現身
今時世尊　從三昧起　以微妙音　而讚嘆言
善哉善哉　樹神善女　汝於今日　快說是言
金光明經寶品第十九
尒時釋迦牟尼佛　從三昧起　現大神力　以右手
摩諸大菩薩摩訶薩　及諸天王及龍王
二十八部鬼神大將軍等　而作是言　我
於无量百千万億恒河沙劫　備集是金光明
微妙無障礙法　受持讀誦廣宣流布　與
聞諸法　從中无令斷絕　若有善男子善女人於
未來世中　有受持讀誦　與經典者　改等諸天
常當擁護　當知是人　於未來世　无量百千

聞諸法　從中无令斷絕　若有善男子善女人於
未來世中　有受持讀誦　此經典者　改等諸天
常當擁護　當知是人　於未來世　无量百千
人天之中　常受快樂　於未來世　值遇諸佛　疾
得菩提　成阿耨多羅三藐三菩提
尒時諸大菩薩　及天龍王　二十八部　數諸大將
等　即從座起　到於佛前　五體投地　俱發誓言
如世尊勅　當具奉行　如是三白　如世尊勅
當具奉行　於是諸大將軍　而白佛言　如世
尊若後未來世中　有受持是經者　同寫若
使人寫　我當與此二十八部諸鬼神等　常當
隨侍　擁護隱蔽　其身　是說法者　皆悉消滅
諸惡　令得安隱　頭不有患
尒時釋迦牟尼佛　現大神力　十方无量世界
皆大振震動　是時諸佛　皆大歡喜　嗟嘆累是
經　數讚受持法者　現无量神力　於是无量
无邊阿僧祇菩薩摩訶薩大衆　及信相菩
薩　金光金藏常慈法上等　及四天大王　十千
天子　與道場菩提樹神　堅牢等　及一切世
間天人阿修羅等　聞佛所說　皆發无上菩
提之道　圍繞歡喜　作禮而去

[illegible]
无邊阿僧祇菩薩摩訶薩大衆及信相菩
薩金光金藏常樂法上等及四天大王十千
天子與道場菩提樹神堅牢等及一切世
間天人阿脩羅等聞佛所說皆發无上菩
提之道踊躍歡喜作禮而去

金光明經卷第四

▼北一四一七號（河一百）金光明經第四卷捨身品第十七至囑累品第十九

夢三鴿鷂鷹案一去 三子之中必定失一
尒時大王 即告其妃 我今當遣大臣使者
周遍東西 推求覓子 汝今且可莫大憂愁
大王如是慰喻妃已 即使嚴駕出其宮殿
心出愁惱 憂苦所切 雖在大衆 顏貌憔悴
即出其城 覓所愛子 尒時亦有 无量諸人
哀號動地 尋從王後 是時大王 既出城已
四向顧望 求覓其子 煩惱心亂 靡知所在
最後遥見 有一信來 頭至塵土 血汙其衣
厌真塗身 悲號而至 尒時大王 摩訶陁羅
見是使已 悟生愍惱 舉手號叫 仰天而奠
生所遣臣 尋復來至 既至王所 作如是言
願王莫愁 諸子猶在 不久當至 命至得見
須臾之須 復有臣來 至見愁苦 顏貌憔悴
身所著衣 垢膩塵汙 大王當知 一子已終
二子雖存 衰悴无賴 第三王子 見虎新產
飢窮七日 思還食子 見是虎已 深生悲心
發大誓願 當度衆生 於來來世 證成菩提
即上高處 投身餓虎 虎飢所逼 便起噉食
一切血肉 已為都盡 唯有骸骨 狼藉在地
是時大王 聞臣語已 轉復悶絕 失念躃地
憂愁戚戚 燒然其身 諸臣眷屬 亦復如是
以水灑王 良久乃蘇 復起舉手 號天而哭

是時大王聞良語已轉復躃絕失念躃地
憂愁感火燒然其身諸長春屬亦復如是
以水灑王良久乃蘇復起舉手號天而失
復有良來而白王言向於林中見王二子
愁憂苦毒悲號泮法達問失志白授於地
良即來水灑其身上良久之頃乃還蘇息
望見四方大火燒然號持背起尋復躃地
舉手悲哀號天而失作復號哭其弟功德
是時大王以離愛子其心迷悶兼怨懊惱
憂惱悲泣並復思惟是家小子我所愛重
兄常大鬼奄便吞食其餘二子今唯存在
而為憂火之所焚燒或能為是衰失命根
我宜速往至彼林中迎載諸子急還宮殿
其母在後憂苦逼切心肝分裂或能失命
若見二子愁喪其心可使終保餘年壽命
尒時大王駕乘名馬與諸侍從欲至彼林
即於中路見其二子號天叫地稱弟名字
時王即前抱持二子悲號泮法隨路還宮
速令二子覲見其母佛告舍利弗汝今當知
尒時王子虎訶薩埵身是
尒時大王摩訶陀羅於今我身是
尒時王妃今摩耶是第一王子今孫勒是
第二王子今調達是尒時虎者今瞿夷是
時虎七子今五比丘及舍利弗目犍連是
尒時大王摩訶陀羅及其妃者悲號泮法

是時諸天說是人聞已悲哀號泣
尒時大王摩訶陀羅及舍利弗目犍連是
尒時大王摩訶陀羅及其妃者悲號泮法
悲皆脫身飛騰虛空與諸大衆往至竹林及
其舍利弗於此衆起七寶塔是時王子摩
訶薩埵臨捨命時作是誓願我舍利弗未
來世是等數劫常為衆生而作佛事說是
經時兜率陀天及人發阿耨多羅三藐三
菩提心樹神是名礼塔往昔因緣尒時佛神力
故是七寶塔即沒不現
金光明經讚佛品第十八
尒時兜率陀天百千万億諸菩薩衆從此世界至
金寶蓮山王如來國土到彼土已五體投地為
佛作礼却一面立向佛合掌異口同音而讚
嘆曰
如來之身金色微妙其明照耀如金山王
身淨柔軟如金蓮華兜率妙相以自莊嚴
隨形之好光飾其體佛深光比如衆金色
圓滿光潔如淨滿月其音清徹如梵音
師子吼聲六種清淨微妙音聲迦陵頻伽
孔雀之聲清淨光潔威德具足百福相好
莊嚴其身光明遍照無有齊限智慧無減
兜率陀天說兜率陀天說兜率陀天說
須彌寶山為諸衆生生佛慈心於未來世
能與快樂如來所說第一深義能令衆生
斷滅安樂能與衆生兜率陀天說

願令衆生 衆苦悉除 得解脫 如來所說 第一深義 願令衆生
離滅安樂 願與衆生 无量快樂 願濟无上
甘露妙法 願開无上 甘露法門 願入一切
无惡處宅 願令衆生 惡得解脫 度於三有
无量苦海 安住正道 无諸憂苦 如來世尊
功德智慧 大慈悲力 精進方便 如是无量
不可稱計 我等今日 不能說喻 諸天世人
於无量劫 盡思度量 不能得知 如來所有
功德智慧 无量大海 一渧少分 我今略讚
如來功德 百千億分 不能宣一 若我功德
得聚集者 迴與衆生 證无上道
尒時信相菩薩即於此會從座而起偏袒右
肩右膝着地合掌向佛而說讚言
世尊百福 相好微妙 功德千數 莊嚴其身
色淨遠照 視之无厭 如日千光 猶滿虛空
光明熾盛 无量无邊 猶如无數 稱實大聚
其明五色 青紅紫白 琉璃頗梨 如融真金
光明赫奕 遍徹諸山 惡能遠照 无量佛土
能滅衆生 无量苦惱 又與衆生 上妙快樂
諸根清淨 微妙第一 衆生見者 无有厭足
跏趺柔軟 猶孔雀項 如諸蜂王 集在蓮花
清淨大悲 功德莊嚴 无量三昧 及以大悲
如是功德 悲已衆集 相好妙色 嚴飾其身
獲種功德 助成菩提 如來悲能 調伏衆生
念心柔軟 受諸快樂 種種深妙 功德莊嚴

如是功德 悲已衆集 相好妙色 嚴飾其身
獲種功德 助成菩提 如來悲能 調伏衆生
念心柔軟 受諸快樂 種種深妙 功德莊嚴
亦為十方 諸佛所讚 其光遠照 遍於諸方
猶如日月 光遍虛空 功德成就 如須彌山
在在枝覩 於諸世界 盛白齊整 猶如珂雪
其德如日 處空明顯 眉間毫相 右旋婉轉
光明流出 如琉璃珠 其色微妙 如日處空
尒時道場 菩提樹神 復說讚曰
南无清淨 无上正覺 甚深妙法 隨願覺了
遠離一切 非法非道 獨拔而出 成佛正覺
智有非本 本性清淨 希有希有 如來大海
希有希有 如須彌山 希有希有 佛无邊行
希有希有 佛出於世 如優曇華 時一現耳
希有希有 无量大悲 釋迦牟尼 為人中日
為欲利益 諸衆生故 宣說如是 妙寶經典
善哉如來 諸根寂滅 而復遊入 善住大城
无垢清淨 甚深三昧 入於諸佛 所行之處
一切聲聞 身皆空寂 而是世尊 行處亦空
如是一切 无量諸法 推本性相 亦皆空寂
一切衆生 性相亦空 狂愚心故 不能覺知
我常念佛 願見世尊 常作誓願 不離佛日
我常於地 長跪合掌 其心意慕 欲見於佛
我常循行 東上大悲 衆泣雨淚 欲見於佛
我常渴仰 欲見於佛 為是事故 憂火燒然
唯願世尊 賜我慈悲 清涼法雨 以滅是故

我常渴仰欲見佛爲是事故憂火燒然
唯願世尊賜我慈悲清希法乘以滅是故
世尊慈悲悲心无量願使我身常得見佛
世尊常讚一切人天是故我今渴仰欲見
聲聞之身猶如虛空爽幻獨化如水中月
衆生之性如夢所見如來行處淨如琉璃
入於无上甘露法處能與衆生无量快樂
如來行處微妙甚深一切衆生无能知者
五通神仙及諸聲聞一切緣覺亦不能知
我今不能佛所行處唯願慈悲爲我現身
尒時世尊從三昧起以微妙音而讚歎言
善哉善哉樹神長安汝於今日快說是言
金光明經囑累品第十九
尒時釋迦牟尼佛從三昧起現大神力以右手
摩諸大菩薩摩訶薩頂與諸天王及龍王
二十八部散脂鬼神大將軍等而作是言我
於无量百千万億恒河沙劫脩集是金光
明微妙經典汝等當受持讀誦廣說此法復
於閻浮提內无令斷絕若有善男子善女人於
未來世中有受持讀誦此經典者汝等諸
天常當擁護當知是人於未來世无量百
千人天之中常受快樂於未來世值遇諸佛疾
得證成阿耨多羅三藐三菩提
尒時諸大菩薩及天龍王二十八部散脂大
將等即從座起到於佛前五體投地供養
贊言如世尊勅當具奉行如是三白如世尊

尒時諸大菩薩及天龍王二十八部散脂大
將等即從座起到於佛前五體投地供養
贊言如世尊勅當具奉行如是三白如世尊
勅當具奉行於是散脂大將軍而白佛言世尊
尊若復未世中有受持是經若自書若使人
書我當與此二十八部諸鬼神等常當隨
侍擁護隱蔽其身是說法者皆悉消滅諸
惡令得安隱願不有患
尒時釋迦牟尼佛現大神力十方无量世界
皆六種震動是時諸佛皆大歡喜爲眾會與
故讚美持法者現无量神力於是无量无邊
阿僧祇菩薩大衆及信相菩薩金光金
藏常悲法上等及四天大王十千天子與釋
塲菩提樹神堅牢等及一切世間天人阿脩
羅等聞佛所說皆發无上菩提之道踊躍
歡喜作礼而去
金光明經卷第四

北一四一八號（水九十九）金光明經第四卷捨身品第十七至囑累品第十九

是故我今　得佛歡見　身聞之身　猶如金剛　炎約猶化　如來中月　衆生之性
如夢所見　如來行處　淨如瑠璃　入於元上　甘露法雷　能與衆生　免愛快樂
如來行處　微妙甚深　一切衆生　元能知者　五通神仙　及諸聲聞　一切緣覺
亦不能知　我今不疑　佛所行處　唯願慈悲　爲我現身　今時世尊　從三昧起
以微妙音　而讚嘆言　善哉善哉　樹神善女　汝於今日　快說是言
金光明經鬼神品第十九

今時釋迦牟尼佛從三昧起現大神力以右手摩
諸大菩薩摩訶薩及與諸天三及龍三二十八部散脂鬼神大將軍等而作是言我於
元量百千萬億恒河沙劫備集是金光明微妙經典汝等當受持讀誦廣宣此法濟此
閻浮提內元令斷絕若有善男子善女人於未來世中有受持讀誦此經典者汝等諸
天常當擁護當知是人於未來世元量百千人天之中常受快樂於未來世值遇諸
佛疾得證成阿耨多羅三藐三菩提　今時諸大菩薩及天龍三二十八部散脂
大將等即從座起到於佛前丘體投地俱發聲言如世尊勅當具奉行如是三白
如世尊勅當具奉行於是散脂大將軍而白佛言如世尊若復未來世中有受持
是經者自恣者使人寫我當與此三十八部諸鬼神等常當隨侍擁護敬其身是說
法者皆悉消滅諸惡令得安隱猶不有疲　今時釋迦牟尼佛現大神力十方元量世界皆六種震動是時諸佛皆大歡喜踊
躍是經故諸受持法者現元量神力於是元量元數阿僧祇菩薩大衆及信相菩
薩金光金藏常悲法上等及四天大三十千天子與道場菩提樹神堅牢等及一
切世間天人阿修羅等聞佛所說皆發元上菩提之道踊躍歡喜作禮而去

金光明經卷第四

多棄是身都
又須供給衣服飲食
時將養令元所乏所
不免元常敗壞須次是身不堅元所利益可
惡如賊猶若行尉我於今日當使七身作元
上棄於生死海中作大橋梁須次若捨此
則捨元量雜症病苦百
小使利是身不堅如水
虫戶是身可惡猶如蜂窠骨髓聚共相連
持如是觀察是可惡是故我今應當捨離
以求穿鑽元上涅槃永離憂患元常變異
死休息元諸衆累元量煩惱修菩薩功德
成就微妙法身百福莊嚴諸佛所讚證成如
是元上法身與諸衆生元量法樂是時王子
勇猛堪任但是大願以上大悲無厭其心應
其二兄心懷怖懼或恐回遠爲作留難即便
語言兄等令者可與共長遠其所以今時
子摩訶薩埵還至虎所脫身衣裳置竹枝上
作是誓言我今爲利諸衆生故證於菩提無
上道故大悲不動捨離捨故爲求菩提智所
讚故欲度三有諸衆生故欲滅生死怖畏
故是時王子作是誓已即自投身卧餓虎
是時王子以大慈力故虎元能爲王子損作
如是念言虎今飢羸身無勢力不能將我

故是時王子作是誓已即自投身卧餓虎
是時王子以大慈力故虎无能為王子復作
如是念言虎今羸瘦身无勢力不能得我身
血肉食即起求刀周遍求之了不能得即以
干竹刺頸出血於高山上自投虎前是時
地六種震動日无精光如暗暗所蔽
捉持鞞蔽又雨雜華種種妙香時虛空中有
諸餘天見是事已心生歡喜嘆未曾有讚言
善哉善哉大士於今真是行大慈悲為衆生
故能捨難捨於諸學人第一勇健決定為
諸佛所讚常樂住處不久當證无恐无熱清
淨涅槃是虎尒時見血流出汙王子身即便
舐血食噉其肉盡留餘骨尒時第一王子見
地大動為第二王子而說偈言
振動大地　及以大海　日无精光　如有覆蔽
於上虛空　雨諸華香　必是我弟　捨所愛身
第二王子　復說偈言
彼虎產來　已逢七日　七子圍遶　窮无飲食
義力羸損　命不久遠　小弟大悲　知其窮困
懼不堪忍　還食其子　愍之捨身　以救彼命
時二王子心大悲怖涕淚悲哭容顏雖悴復
共相將還至虎所見弟所著被服衣裳皆悉
在一竹枝之上骸骨殘狀布散猶滯流血處
處遍汙其地見已悶絕不自勝持投身骨
良久乃悟即起舉手呼天而哭我弟勿捨

處遍汙其地見已悶絕不自勝持投身骨
良久乃悟即起舉手呼天而哭我弟勿捨
能過人特為父母之所愛念惡怒捨身以
餓虎我今還宮父母設問當云何答我寧
此并命一處不忍見是骸骨髮抓何心捨
還見父母妻子眷屬勿令知識時二王子悲
呼懊惱漸捨而去時小王子所將侍從各散
諸方手相謂言今者我天為何所在尒時王
妃於睡眠中夢乳被割牙齒墮落得三鴿鴉
一為鷹食尒時王妃大地動時即便驚悟心
大慈怖而說偈言
今日何故　大地大水　一切皆動　物不安所
日无精光　如有覆蔽　我心憂苦　目瞤瞤動
如我今日　所見瑞相　必有災異　不祥告德
於是王妃說是偈已時有青衣在外已聞王
子消息心驚怪怖尋即入內啓白王妃作如
是言向者在外聞諸侍從推覓王子不知所
在王妃聞已生大憂惱涕泣滿目至大王所
我於向者傳聞外人失我家小所愛之子大
王聞已而復悶絕悲哭悲惱收淚而言如何
今日失我心中所愛重者尒時世尊欲重宣
此義而說偈言
我於往昔　无量劫中　捨所愛身　以求菩提
菩薩國王　及作王子　常捨難捨　以求菩提
我念宿命　有大國王　其王名曰　摩訶賢

若為國王　及作王子　常捨難捨　以求菩提
我命宿命　有大國王　其王名曰　摩訶羅施
是王有子　能大布施　其子名曰　摩訶薩埵
復有二兄　長者名曰　大波羅那　次名大天
三人同遊　至一空山　見新產虎　飢窮无食
時勝大士　生大悲心　我今當捨　所重之身
此虎或為　飢餓所逼　復能還食　自所生子
即上高山　自投虎前　為令虎子　得全性命
是時大地　及諸大山　皆悉振動　鷲嶺宮殿
虎狼師子　四散馳走　幽冥闇　无有光明
是時二兄　故在竹林　心懷憂惱　愁苦涕泣
漸漸推求　遂至虎所　見虎虎子　血汙其口
又見骸骨　縱橫狼藉　骨肉在地　狼籍在地
是二王子　見是事已　心更悶絕　自擲其地
以灰塵土　自塗全身　悲哭亦命　生狂癡心
所將侍從　覩見是事　二王悲惱　失聲呼哭
手以冷水　共相噴灑　鉢後蘇息　而復得起
是時王子　當捨身時　亦復如是　共相娛樂
眷屬五百　共相娛樂　王妃是時　兩乳汁出
一切侍從　痛如針刺　心生悲惱　以喪愛子
於是王妃　聚至王所　其身微細　悲泣而言
大王今當　諦聽諦聽　憂惱成火　令來燒我
我今二乳　俱時汁出　身體皆切　如被針刺
我見如是　不祥瑞相　恐更不復　見所愛子
令以身命　奉上大王　願速遣人　來覓我子
夢三鴿鵲　在我懷抱　其實小者　可適我心
有鷹飛來　奪我而去　夢是事已　即生憂惱
我今悉怖　恐命不濟　顧速遣人　推求我子
是時王妃　說是語已　即時悶絕　而復躃地
王聞是語　復生憂惱　以不得見　所愛子故
其王大臣　及諸眷屬　皆悉聚集　在王左右
哀哭悲號　聲動天地　令時城內　所有人民
聞是聲已　驚怪而出　各相謂言　今是王子
為活來耶　為已死亡　如是大士　常出濡語
為聚所愛　令難可見　已有諸人　入林推求
不久自當　得定消息　諸人令時　憧惶如是
而復悲號　震動神祇
令時大王　即便坐起　以水灑妃　良久乃蘇
還得正念　徵聲問王　我子今者　為死活耶
令時王妃　念其子故　借復懊惱　心无暫捨
可惜我子　形色端政　如何一旦　捨我終亡
去何我身　不光榮況　而見如是　諸苦惱事
善子妙色　猶如蓮華　誰壞汝身　使令分離
將非是我　昔日怨讎　使奉業緣　而致汝耶
我子面目　淨如滿月　不曾一旦　遇斯禍對
寧使我身　破碎如塵　不令我子　喪失身命
我所見夢　已為得報　值我无情　能壞是苦
如我所夢　牙齒墮落　二乳一時　汁相流出

我見如是　不祥瑞相　恐更不復　見所愛子
令以身命　奉上大王　願速遣人　來覓我子
夢三鴿鵲　在我懷抱　其實小者　可適我心
有鷹飛來　奪我而去　夢是事已　即生憂惱
我今悉怖　恐命不濟　顧速遣人　推求我子
是時王妃　說是語已　即時悶絕　而復躃地
王聞是語　復生憂惱　以不得見　所愛子故
其王大臣　及諸眷屬　皆悉聚集　在王左右
哀哭悲號　聲動天地　令時城內　所有人民
聞是聲已　驚怪而出　各相謂言　今是王子
為活來耶　為已死亡　如是大士　常出濡語
為聚所愛　令難可見　已有諸人　入林推求
不久自當　得定消息　諸人令時　憧惶如是
而復悲號　震動神祇
令時大王　即便坐起　以水灑妃　良久乃蘇
還得正念　徵聲問王　我子今者　為死活耶
令時王妃　念其子故　借復懊惱　心无暫捨
可惜我子　形色端政　如何一旦　捨我終亡
去何我身　不光榮況　而見如是　諸苦惱事
善子妙色　猶如蓮華　誰壞汝身　使令分離
將非是我　昔日怨讎　使奉業緣　而致汝耶
我子面目　淨如滿月　不曾一旦　遇斯禍對
寧使我身　破碎如塵　不令我子　喪失身命
我所見夢　已為得報　值我无情　能壞是苦
如我所夢　牙齒墮落　二乳一時　汁相流出

我所見夢　已為得報，但我无情　條墮是者
如我所夢　牙齒墮落　二乳一時　汁自流出
必定是我　失所愛子　夢三鵠鷄　鷹奪一去
三子之中　即告其妃　我今當遣　大臣使者
周遍東西　推求覓子　決今且可　莫大憂苦
大王如是　慰喻妃已　即便嚴駕　出其宮殿
心生懊惱　憂苦所切　輝在大衆　頭髮蓬悴
即出其城　覓所愛子　今時太有　无量諸人
是時大王　既出城已　四向顧望　求覓其子
煩冤心亂　靡知所在　家後遥見　有一佰來
頭蒙塵土　垢汙其衣　灰真塗身　悲呼而至
今時大王　摩訶羅陀　見是使已　倍生懊惱
舉手呼叫　仰天而哭　光所遣臣　尋須來至
既至王所　作如是言　願王莫悲　諸子猶在
不久當至　今王得見　須臾之間　須有臣來
見王悲苦　頭髮蓬悴　身所著衣　纏塵汙穢
大王當知　一子以終　二子輝存　衣悴无顏
第三王子　見靡新產　飢窮七日　悉遲食子
見是靡已　深生悲心　發大誓願　當度衆生
於未來世　證成菩提　即上高山　投身餓虎
靡飢所逼　便起噉食　一切血肉　已為都盡
唯有骸骨　狼藉在地　是時大王　聞臣語已
轉須悶絕　失令蹶地　憂悲感大　熾燃其身
諸臣奉扶　良久須如是　以水灑王　良久乃穰
須起舉手　呼天而哭　須有臣來　而白王言

諸臣奉扶　良久乃穰　以水灑王　良久乃穰
須起舉手　呼天而哭　須有臣來　而白王言
向於林中　見王二子　憂悲苦毒　悲呼啼哭
遙聞失志　自投於地　臣即來水　灑其身上
良久之頃　乃還蘇息　望見四方　大火熾燃
扶持舉起　尋須蹶地　舉手悲哀　呼天而哭
乍須讚嘆　其弟功德　是時大王　以離憂子
其心迷沒　氣力微弱　憂惱涕泣　並須思惟
是家小子　我所愛重　无常大鬼　奄便吞食
其餘二子　今雖存在　而為憂火　之所焚燒
或能為是　喪失命根　我宜速往　至彼林中
迎載諸子　急還宮殿　其母在後　憂苦逼切
心肝分裂　或能失命　若見二子　慰喻其心
可使終保　餘年壽命　今時大王　駕乘名鳥
與諸侍從　欲至彼林　即於中路　見其二子
呼天叫地　稱弟名字　時王即前　抱持二子
悲呼涕泣　隨路還宮　速令二子　覲見其母
佛告樹神　汝今當知　今時王子　摩訶薩埵
捨身靡食　今我身是　今時大王　摩訶羅陀
於今父王　輸頭檀是　今時王妃　今摩耶是
第一王子　今弥勒是　第二王子　今調達是
今時靡者　今瞿夷是　時靡七子　今五比丘
及舍利弗　目犍連是
今時大王摩訶羅陀及其妃后悲呼涕哭悉
皆脫身瓔珞與諸大衆往竹林中牧其

尒時大王摩訶羅陁及其妃后悲啼涕泣悲
皆脫身瓔珞與諸大衆往竹林中收其
舍利即於此處起七寶塔是時王子摩訶薩
埵臨捨命時作是誓願我願舍利於未來世
過百千劫常為衆生而作佛事說是經時无
量阿僧祇諸天及人發阿耨多羅三藐三菩
提心樹神是名礼塔往昔因緣尒時佛神力
故是七寶塔即沒不現

金光明經讚佛品第十八

尒時无量百千万億諸菩薩衆從此世界至
金寶蓋山王如來國土到彼土已五體投地
為佛作礼却一面立向佛合掌異口同音而
讚嘆曰

如來之身　金色微妙　其明照曜　如金山王
身淨柔濡　如金蓮華　无量妙相　以自莊嚴
隨形之相　光儐其體　淨潔无比　如紫金山
圓足无垢　如淨滿月　其音清徹　妙如梵聲
師子吼聲　大雷震聲　六種清淨　微妙音聲
地陵頻伽　孔雀之聲　清淨无垢　威德具足
百福相好　莊嚴其身　光明遠照　无有齊限
智慧實藏　无諸愛智　世尊成就　无量功德
譬如大海　須彌寶山　為諸衆生　生慚愧心
於未來世　能與快樂　如來所說　第一深義
能令衆生　寶藏安隱　能與衆生　无量快樂
能演无上　甘露妙法　能開无上　甘露法門
能入一切　无患宅　能令衆生　悉得解脫

今心柔濡　受諸快樂　種種深妙　功德嚴飾　遍於諸方
無量十方　諸佛所讚　其光遠照　功德成就　如須彌山
猶如日月　充滿虛空　猶如日月　齒白齊整　猶如軍雪
在在示現　於諸世界　眉間毫相　右旋婉轉　如日處空
其德如日　雲空明顯　其色微妙　如須彌珠
光明流出　如流離珠
今時道場菩提樹神復說讚曰
南无清淨　无上正覺　甚深妙法　隨願覺了
遠離一切　非法非道　獨拔而出　成佛正覺
知有非有　本性清淨　希有希有　如來功德
希有希有　如來大海　希有希有　如須彌山
希有希有　佛无邊行　希有希有　佛出於世
如憂曇華　時一現耳　希有如來　无量大悲
釋迦牟尼　為人中日　為欲利益　諸衆生故
宣說如是　妙寶經典　善哉如來　諸根寂滅
而復遊入　善寂大城　无垢清淨　甚深三昧
入於諸佛　所行之處　一切聲聞　身皆空寂
兩足世尊　行處二空　如是一切　无量諸法
推本性相　悉皆空寂　一切衆生　性相二空
狂愚心故　不能覺了　我常念佛　樂見世尊
常作猶願　不離佛日　我常於地　長跪合掌
其心戀慕　欲見於佛　我常隨行　家上大悲
衆泣雨淚　欲見於佛　我常渴仰　欲見於佛
為是事故　憂火熾燃　唯願世尊　賜我慈悲
清冷法水　以滅是火　世尊慈悲　悲心无量

為是事故　憂火熾燃　唯願世尊　賜我慈悲
清冷法水　以滅是火　世尊慈悲　悲心无量
願使我身　常得見佛　世尊常說　一切人天
是故我今　渴仰欲見　聲聞之身　猶如虛空
炎幻獨化　如水中月　衆生之性　如夢所見
如來行處　淨如瑠璃　入於无上　甘露法處
能與衆生　无量快樂　如來行處　微妙甚深
一切衆生　无能知者　五通神仙　及聲聞
一切緣覺　悉不能知　我今不疑　佛所行處
唯願慈悲　為我現身　今時世尊　從三昧起
以微妙音　而讚嘆言　善哉善哉　樹神善女
汝於今者　快說是言

金光明經卷第五

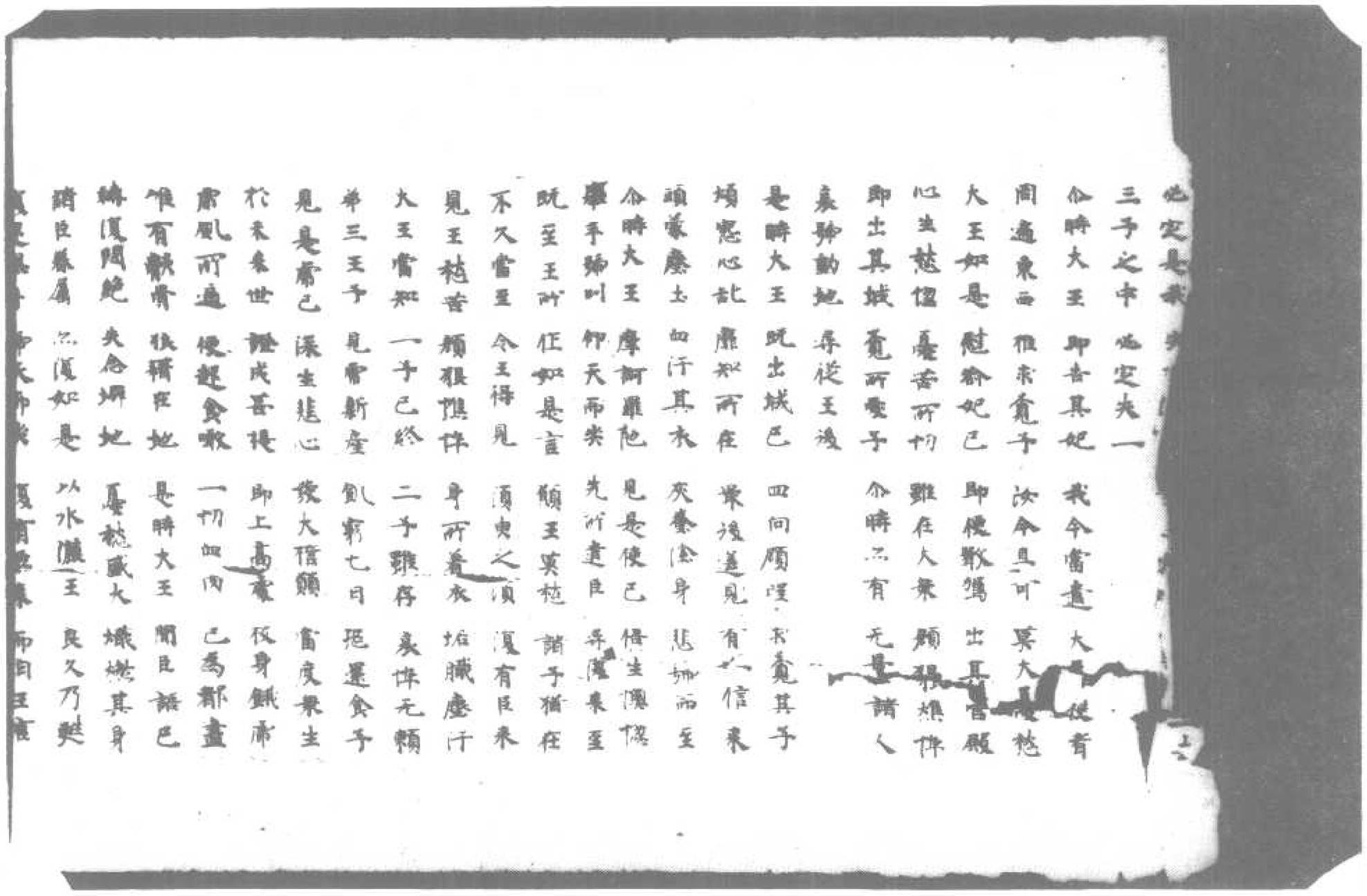

北一四二〇號（陽六十一）金光明經捨身品第十七至讚佛品第十八

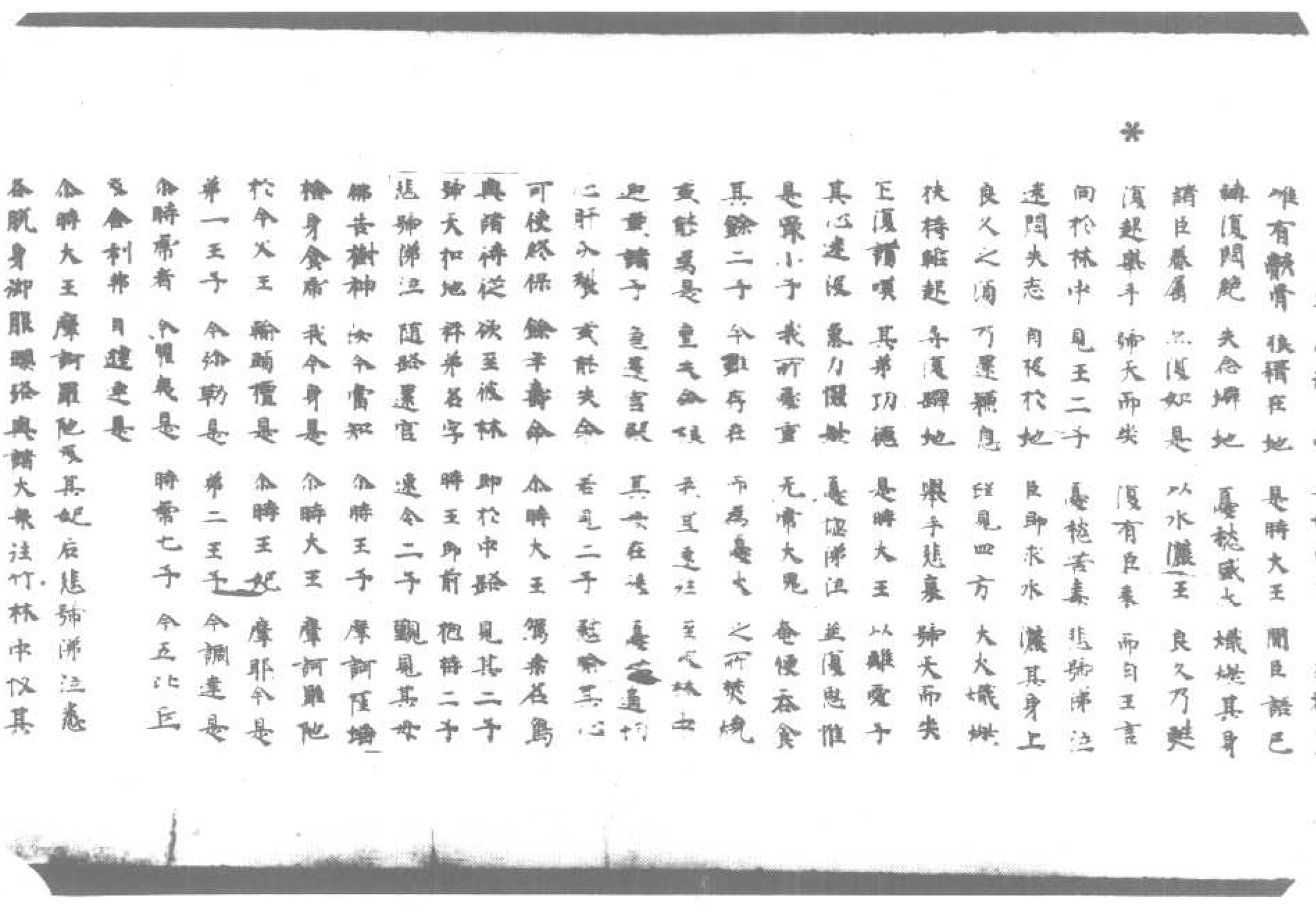

第二三之二　有多聞品

尒時帝釋　尒時帝釋　尒時帝釋　尒時帝釋　尒時帝釋　尒時帝釋　尒時帝釋　尒時帝釋　尒五比丘

是　是　是　是　是　是　是　是　是

尒時大王摩訶羅陀受其妃后進詣佛所恭
各脫身御服瓔珞與諸大衆往竹林中仰其
舍利即於此處起七寶塔是時王子摩訶陀
塔臨陰身時住是檀顧顧我舍利於未來世
過平數劫常為衆生而作佛事說是經時无
量阿僧祇天及人民阿耨多羅三藐三菩提
亦樹神是名札塔法音因緣尒時佛神力故
是七寶塔即還不現

讚佛品第十八

尒時无量百千万億諸菩薩衆從此世界至
金寶蓋山如來國土到彼土已五體投地為
佛作札都一面立向佛合掌異口同音而頌
嘆曰

如來之身　金色微妙　其明照曜　如金山王
身淨衆佛　如金蓮華　无量妙相　以自莊嚴
隨所之好　光銷其體　淨潔无比　如紫金山
面如无垢　如淨滿月　其音清徹　如妙梵聲
師子孔聲　大雷震聲　六種清淨　微妙音聲
迦陵頻伽　孔雀之聲　清淨无垢　戒德具足
百福相好　莊嚴其身　光明遍照　无有齊限
猶如須彌　无諸惡習　世尊戈欲　无量功德
譬如大海　須彌寶山　為諸衆生　生傳慈心
於未來世　能興快樂　如來所說　第一深義
能令衆生　離滅安隱　能與衆生　无量快樂
能濟无上　甘露妙法　能開无上　甘露法門

種種功德 易成菩提
如來悉能 調伏衆生 令心柔濡 受諸快樂
種種深妙 功德莊嚴 之為十方 諸佛所讚
其光遠照 遍於諸方 猶如日月 光滿虛空
功德成就 如須彌山 在在示現 於諸世界
譬如轉輪 猶如珂雪 其德如日 處空明淨
周圓豪相 右旋鮮潔 光明流出 如須彌準
其色微妙 如日處空
尒時道場菩提樹神復說頌曰
南无清淨 无上正覺 甚深妙法 遍爾覺了
遠離一切 非法非道 猶秋雨出 成佛正覺
如有非有 本性清淨
希有希有 如來功德 希有希有 如來大海
希有希有 如須彌山 希有希有 佛毛孔行
希有希有 佛出於世 如優曇華 時一現耳
希有如來 无量大慈 釋迦牟尼 為人中日
為欲益利 諸衆生故 宣說如是 妙寶經典
善哉如來 諸根寂滅 而復趣入 菩提大城
无垢清淨 甚深三昧 入於諸佛 所行之處
一切聲聞 身皆空寂 而足世尊 行處空
如是一切 无量諸法 悉本性相 空皆空
一切衆生 性相空 狂愚心故 不能覺了
我常念佛 樂見世尊 當在精舍 不離佛
我常於此 長跪合掌 其心悉慕 欲
我常稱行 衆上大慈
我常渴仰 欲見
願世尊 勝

希有希有 佛出於世 如優曇華 時一現耳
希有如來 无量大慈 釋迦牟尼 為人中日
為欲益利 諸衆生故 宣說如是 妙寶經典
善哉如來 諸根寂滅 而復趣入 菩提大城
无垢清淨 甚深三昧 入於諸佛 所行之處
一切聲聞 身皆空寂 而足世尊 行處空
如是一切 无量諸法 悉本性相 空皆空
一切衆生 性相空 狂愚心故 不能覺了
我常念佛 樂見世尊 當在精舍 不離佛
我常於此 長跪合掌 其心悉慕 欲
我常稱行 衆上大慈
我常渴仰 欲見
願世尊 勝

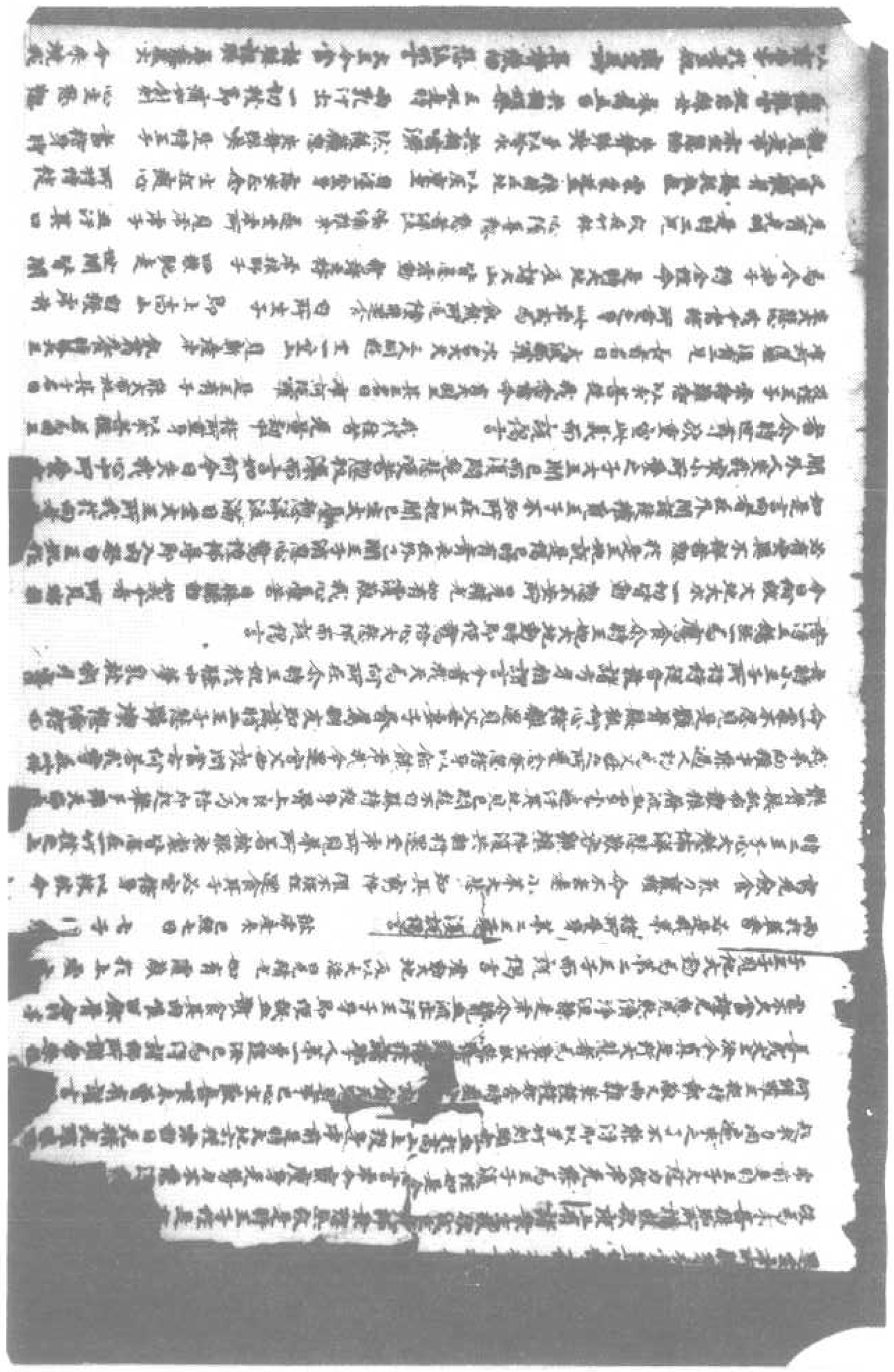

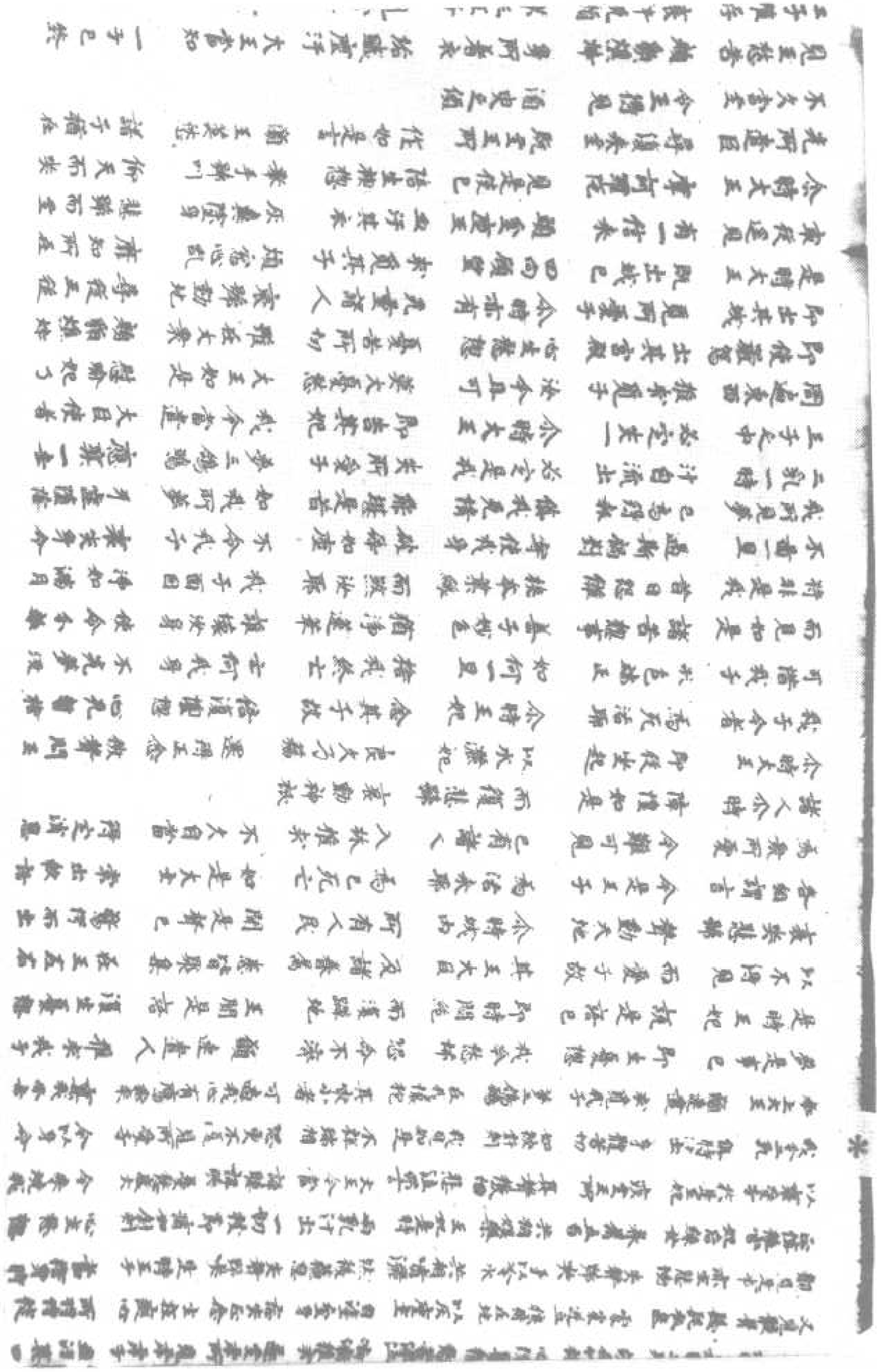

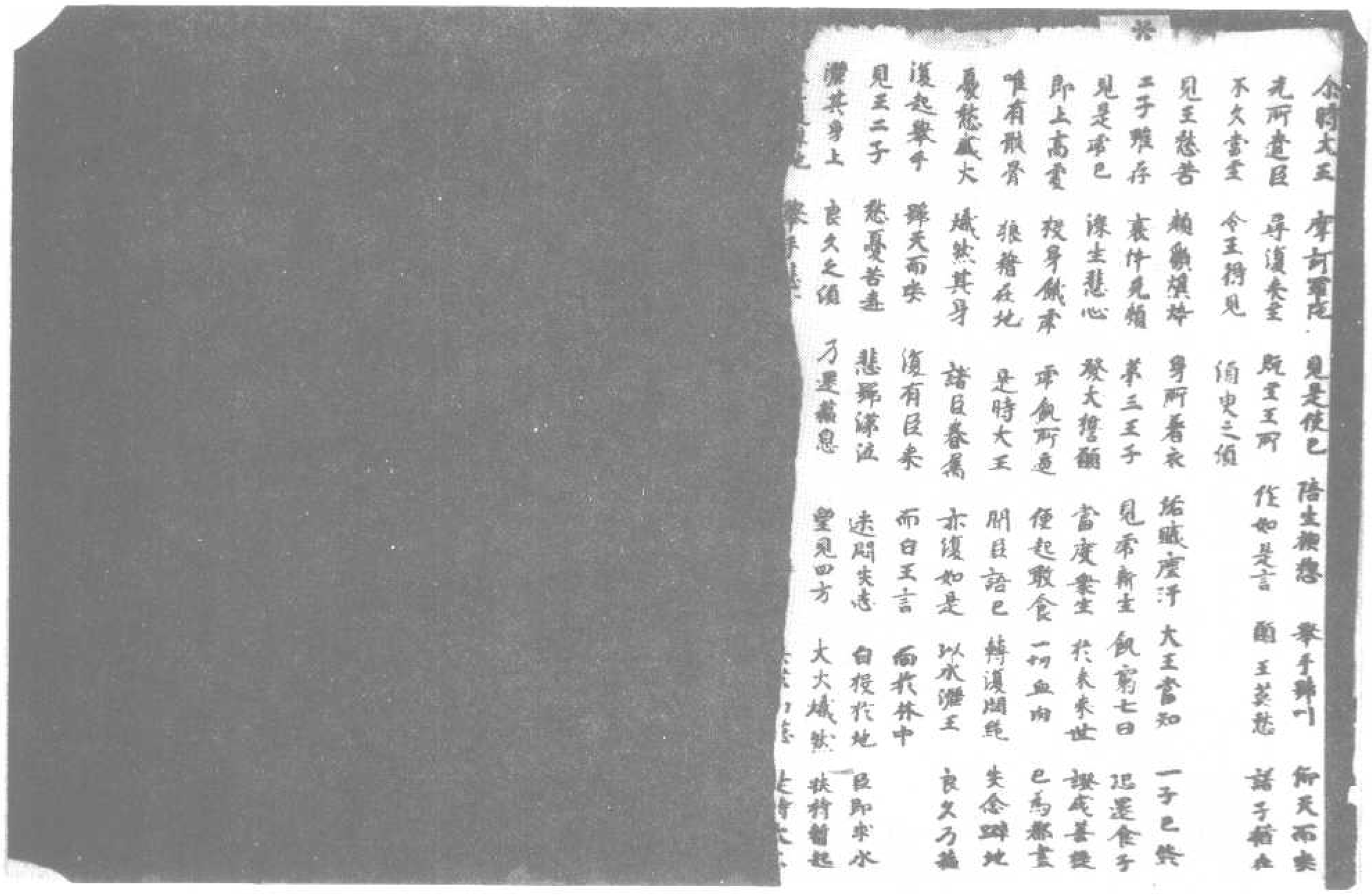

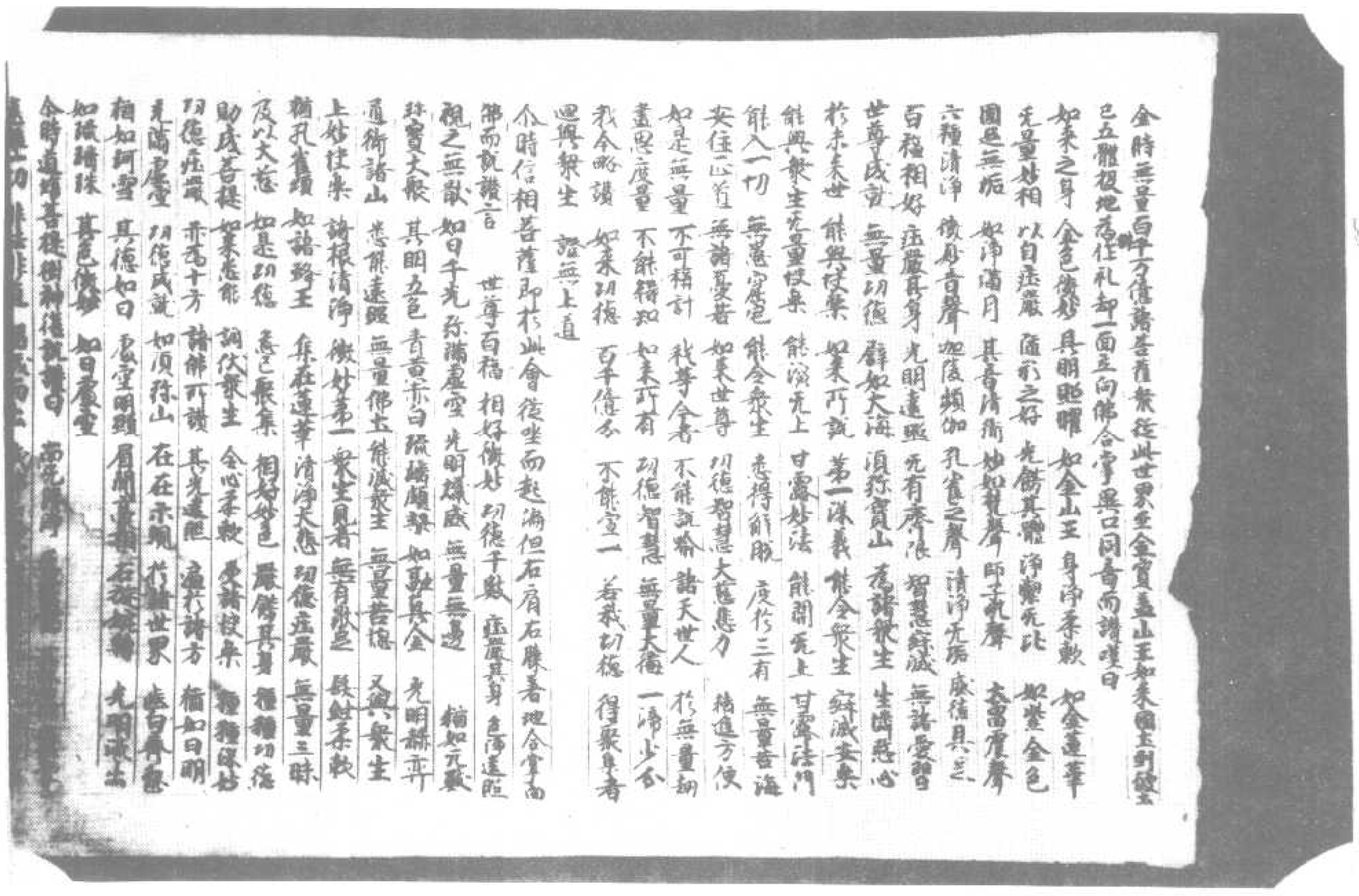

功德莊嚴 亦為十方 諸佛所讚 其光遍照 無量世界 遍於諸方 猶如日明
光明虛空 功德成就 如須彌山 在在示現 於諸世界 無白毫相
猶如阿羅 其色微妙 如日處空 眉間毫相 右旋宛轉 光明流出
如琉璃珠 其色微妙 如日處空

尒時道場菩提樹神復說偈讚曰 而光清淨 處世間覺 其身無法 猶如虛空
遠離一切 非法非道 猶如而出 度佛正覺 智有非不 本性清淨
希有希有 如來功德 希有希有 如來大海 希有希有 如須彌山
希有希有 佛無量行 希有佛出 希有希有 佛出於世 如優曇華
時一現耳 希有如來 無量大悲 釋迦牟尼 為人中日 為拔利益
諸衆生故 宣說如是 妙寶經典 美哉如來 諸根寂滅 而能遊入
善住大城 無垢清淨 甚深三昧 令彼諸佛 所行之處 一切聲聞
身皆空寂 而是世尊 行處亦空 如是一切 光量諸法 本性相
亦皆空寂 一切衆生 法相亦空 狂惑故 不能覺知 我常念佛
樂見世尊 常住菩提 不離佛回 我常於地 長跪合掌 其心恭慕
欲見於佛 我常獨行 最上大悲 哀愍衆生 欲見於佛 我常唱佛
欲見於佛 為是事故 憂苦增長 唯願世尊 賜我慈悲 清淨法水
以滅是火 世尊慈悲 悲心無量 願使我身 常得見佛 世尊常說
一切人天 是故我今 渴仰欲見 聲聞之身 猶如虛空 夢幻泡化
如水中月 衆生之性 如夢所見 如來行處 淨如琉璃 入於無上
甘露法處 能與衆生 無量快樂 如來行處 微妙甚深 一切衆生
無能知者 五通神仙 及諸聲聞 一切緣覺 亦不能知 我今不疑
佛所行處 唯願慈悲 為我顯身 尒時世尊 從眉間出 以嘆妙音
而讚嘆言 善哉善哉 樹神善哉 汝於今日 快說是言

金光明經壽量品第十九

尒時釋迦牟尼佛 從三昧起 現大神力 以右手摩訶大菩薩摩訶頂
總諸天王及龍王二十八部衆 昭明大將等 而作是言 我於無量百
千万億恒河沙劫 修集是金光明微妙經典 汝等當受持讀誦廣宣
此法 復與閻浮提內無令斷絕 若有善男子 善女人於未來世中有受
持讀誦此經典者 汝等諸天當擁護 當知是人於未來世 無量百千萬
之天之中常受妙果 作本來世值遇諸佛 疾得菩提成阿耨多羅三藐三菩提

尒時諸大菩薩及天龍王二十八部衆 昭明大將等 即從座起 到於佛前 五體
投地 俱發聲言 如世尊勅 當具奉行 如是三白 如世尊勅 當具奉行
是衆 而大將軍 而白佛言 如世尊 若後末世中有受持是經 若自為
若使人寫 我當與此二十八部諸鬼神等 常當護是 持讀誦此經 敬讚美 行法者 現無量神力 於是無量無邊阿
尒時釋迦牟尼佛 現大神力 十方無量世界 皆六震動 是時諸佛 皆
大衆 善薩摩訶薩 及天龍 及信相菩薩 金光金藏 常悲法上等 及四
曾從菩薩摩訶薩 及天龍王二十千天子 與道場菩提樹神 堅牢等 及一切世間天人阿修
羅 皆發無上菩提之道 踴躍歡喜 作禮而去

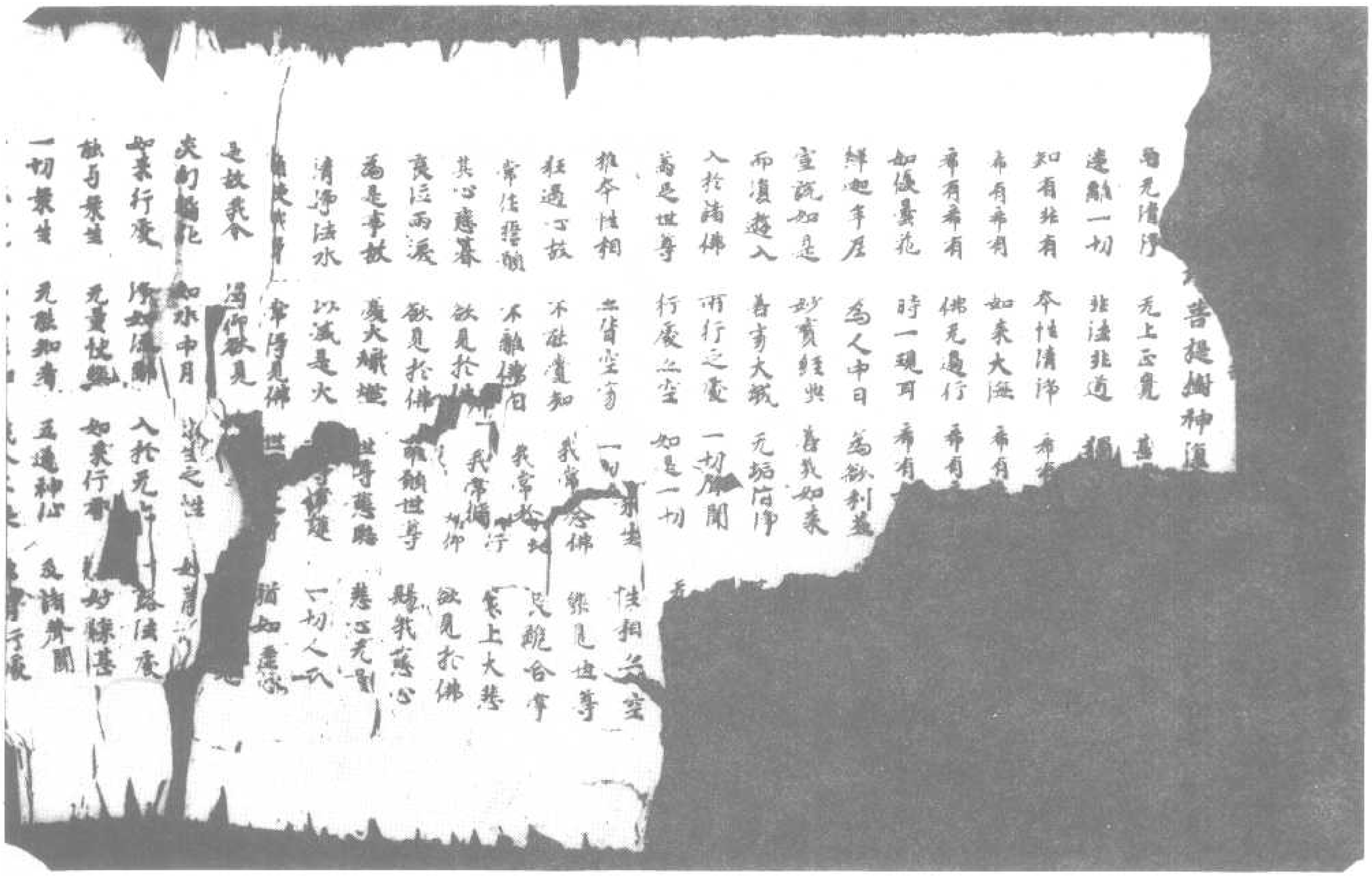

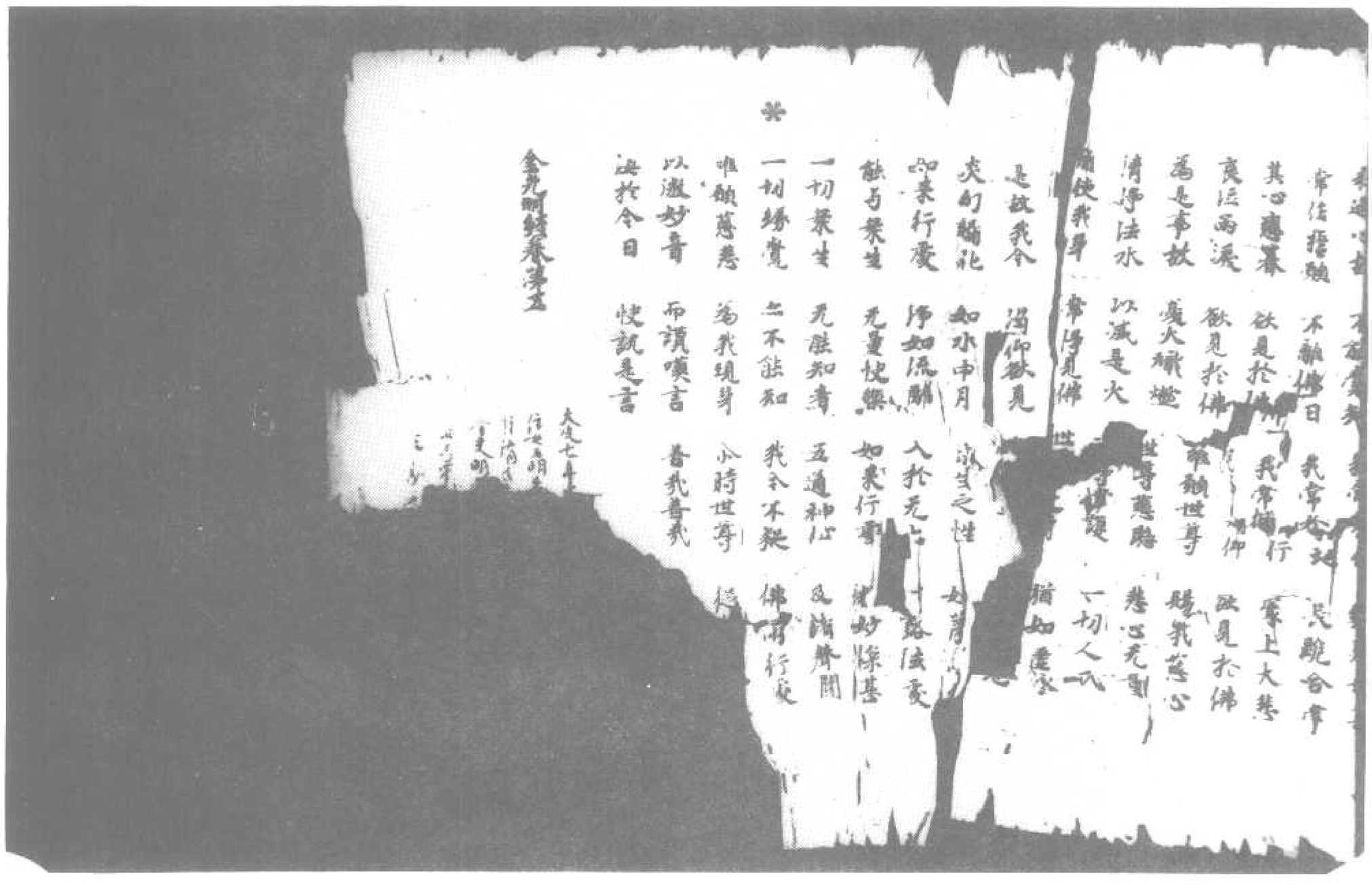

北一四二四號（海六十九）金光明經傳

悔滅罪金光明
經州治中張居道[illegible]
婦女事屠宰諸命半年猪雞[illegible]
來斷一旬辛得重病絕音不語因命使死雖
尚暖家人不即葬之經三夜便活起坐索飲
諸親非親隣里遠近聞之大小奔赴居道說
由緣初見四人來一人把棒一人把索一人把
鐵一人著青[illegible]長[illegible]帽至門下馬喚居道
著前懷中板一張文書示居道看乃是猪
等同詞共訴居道其詞曰猪等雖[illegible]
合受畜生之身配在世間自有羊[illegible]
[illegible]自合成人然猶等自計受畜生身化
時未到遂被居道枉相屠殺時限欠少更歸
畜生一箇罪身并遣刀杖在於幽法理不可
當裁後有判官引命追過使人見居道看
過即唱三人近前一人以索繫居道頭及餘
居道兩手將去直行一道向北行至路半使
人即語居道吾被差來時檢你年壽元不
合死但坐你殺小許衆生被惡家逼頭
道即云俗世宿眼但知造罪不識善惡
俗人殺害無數不見此驗交報而居道
出首緘口受死當何方便而求活路自咎稱
悔悔難可及使人曰惡家債主三十餘頭
在閻羅王門底懸精待至我輩入道場[illegible]

善識並判化從人道生於世累託王縣張
歡喜日居道雖然衆生能設方計為其發
願修造功德令此債主便生人路既無親對偏
詞不可懸信判放居道再歸生路常自善
念多造功德斷味四齋勿復懼食惜財不作
惱害專為惡業於是出城如從夢歸居道
當說此由緣發心造經一百餘人斷害四齋
可計數此經天下少本詢訪不獲躬應請
方遂於衛州禪師寺檢得抄寫隨身供養
居道及至當官之日命家大小悉斷宰殺
其溫州安固縣承妻病經一年絕音不語獨
自狂言四中喝痛叩頭死罪狀有所訴居道聞
之為其夫說如此之狀多是怨家債命文案未
決命故不絕自當思忖省悟已來由緣所開經
審生命急為造金光明經分明懺悔此經側
近無本唯居道家有此經縣承依遵其教
請本雇人抄寫未畢妻便醒悟說去狀如夢
夢恍恍常有雞豬鵝鴨一日三迴覓來咬嚙
痛不可當從來應其到時遂乃見惟有
或豬或羊或牛或雞之類皆是人身來與我
別去雖是怨家遭你屠害以你為我敬造
功德所以令我得化形成人今與怨家解散不
相逮情語訖即去因余不復如此病即輕差
平復如本當與之時溫州一郡所養雞豚鵝鴨
害用之後咸悉放生家家斷宰人人善念不
立屠行夏及北州隣縣聞此並起淨行亦必
一家當令所然無所徵効者斯是衆生業緣

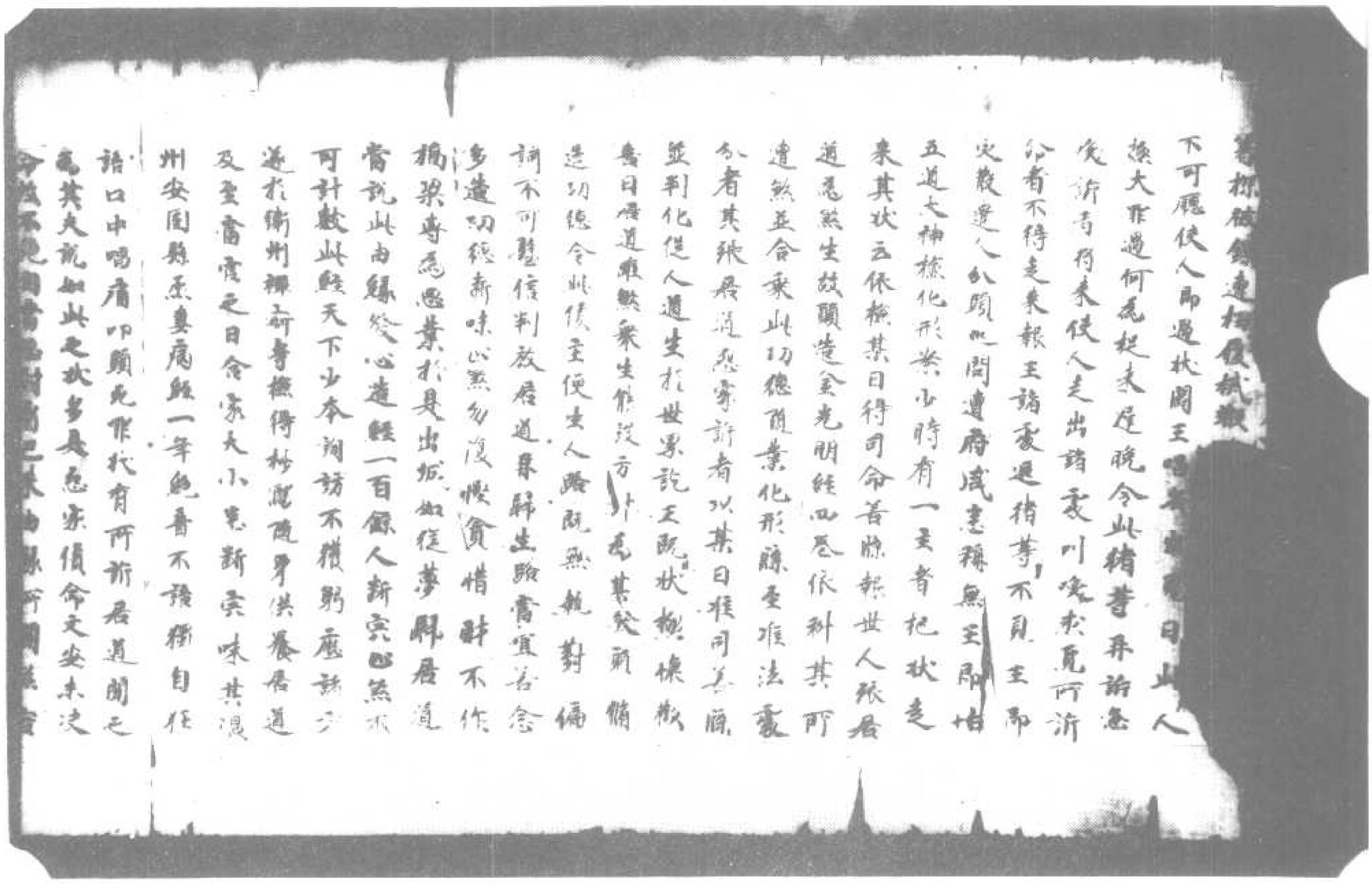

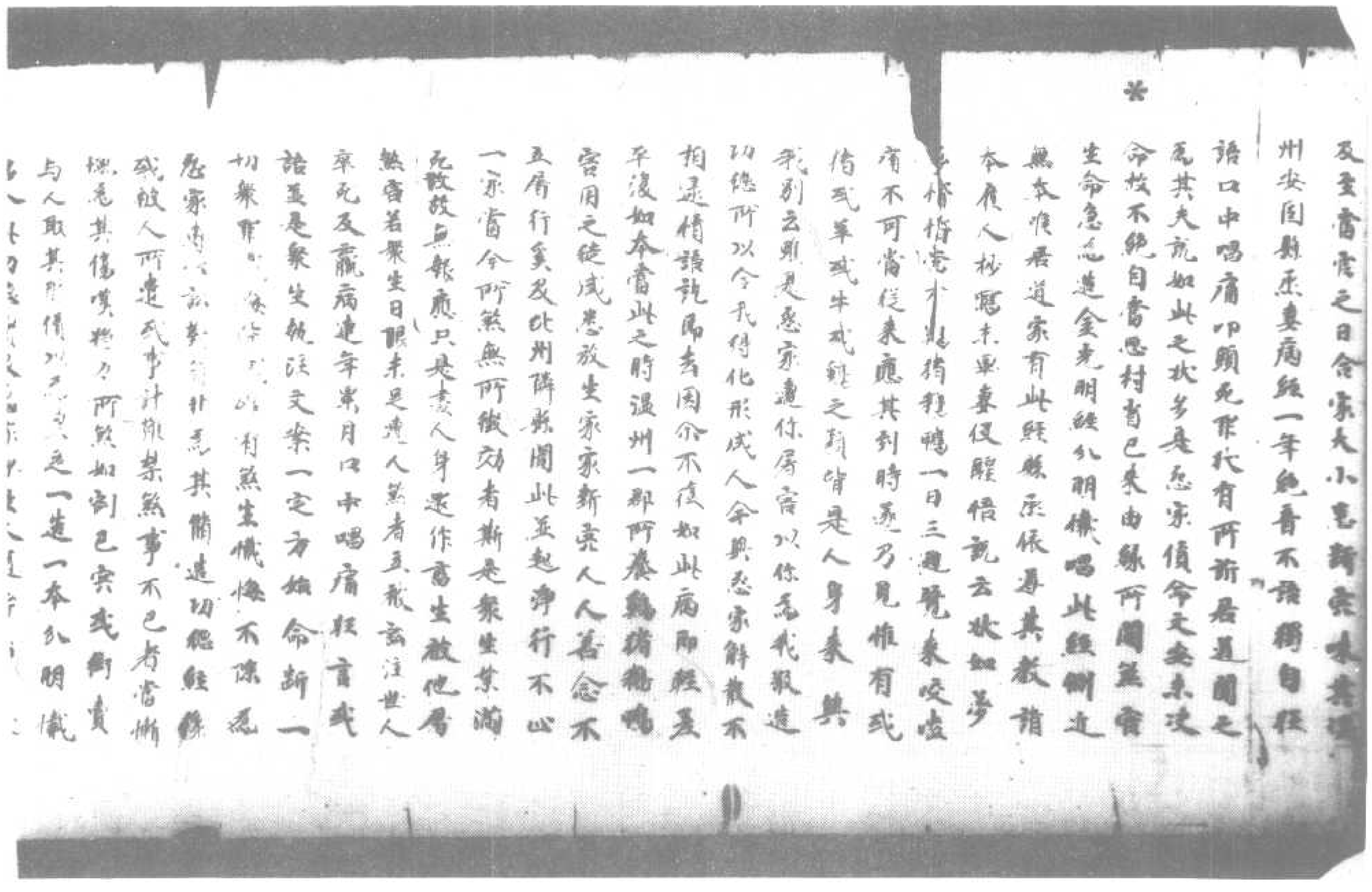

*

未時檢得等壽元不合死但坐你錢不許
衆生被怨家遣訟居道即報云俗世肉眼但
知造罪不識善惡但見俗間煞害元數不見
此驗文報而居道當其凶手鍼口受死當何
方使而求活路自咎往愆悔難可及使人日
怨家辭主出餘頭專在關王門底懸睛待至
我輩入道當由其側非但王法嚴峻但見怨
家何由免其躓頓之苦居道聞之孫增驚恂
步步倒地前人掣繩挽之後人以棒打之居
道日自計所犯誠難免脫若爲乞赤餘一計
校且得免逆怨家之面關王峻法當如之何
使人語居道云汝但能爲所殺衆生發心願
造金光明經四卷得免脫居道承教連聲再
唱願造金光明經四卷盡身供養怨家解釋
少時望見城門使人引入東向入曲向北見
閻王廳前元億數人問辯各款著枷被鎖遣
初履棘鞭撻狼籍哀聲痛響不可聽聞使人
即過狀閻王唱名出見王曰此人極大罪過
何爲捉遲令此猪等再訴急喚訴者將來使
人走出諸衆叫噪求覓所訴命者不得走
來報王諸衆退覓猪等不見王即更敲遣
人分頭求覓迴間曹府威怒稱元王即怕五
道大神檢化形業少時有一主者把狀逆來
其狀云依檢某日得司善報世人張居道爲
[illegible]文頭造金光明至四卷[illegible]

*

道大神檢化形業少時有一主者把狀逆來
其狀云依檢某日得司善報世人張居道爲
煞生故願造金光明經四卷依科其所遣煞
並合乘此功德隨業化形除至准法處分者
其張居道怨家訴者以某日准司善錄並判
化從人道生於世男說王既見狀極懷歡喜
日居道雖然衆生能設方便爲其發願脩造
功德令此債主便生人路既元執對偏辭不
可懸信判放居道再歸生路當宜善念多造
功德斷味止煞勿復慳貪惜財不作橋梁爲
惡業於是出城如從夢歸居道說此由緣發
心造經一百餘人斷肉止煞不可計數此經
天下少不詢訪不獲躬歷諸方遂於衛州
禪寺檢得抄寫隨身供養居道及至當官
之日合家大小悉斷肉味其溫州安國縣丞
妻病經一年絕音不語獨自狂言口中唱痛
叩頭死罪狀有所訴居道聞之爲其夫說如
此之狀多是怨家債命文業未決命由不絕
自當思忖省悟已來曲所問煞害生命急爲
造金光明經分明懺唱此經側近元本唯居
道家有此經縣丞依遵其教請本雇人抄寫
未畢妻便醒悟說云狀如夢悔悔當有猪雞
鵝鴨一日三過競來交嚙痛不可當從未應到
其時遂乃不見唯有或猪或羊或牛或雞之類

未畢妻便驚悟說云狀如夢悔悔當有猪雞鵝鴨一日三過競來咬齧痛不可當從未應對其時遂乃不見唯有或猪或羊或牛或雞之類皆是人身來與我別去雖是怨家遭你屠害以你為我敬造功德所以令我得化形成人我今與怨解散不相連債語訖即去因尔不復如此病即輕差平復如本當此之時溫州一郡所養雞猪鵝鴨肉用之徒歲悉放生家家斷肉人人善念不立屠行爰及比州隣縣聞此並起淨念不出一家當今所然无所徵効者斯是衆生業滿合死故无報應只是蓋其人身還作畜生被他屠煞若衆生日限未足遣人煞者立被試注世人卒死及嬴病連年累月眠中唱痛狂言或語並是衆執注文案一定方始命斷一切衆罪懺悔皆滅唯有煞生懺悔不除為有怨家專心訟對自非為其備造經像或被人所遣或事計難禁煞事不已者生慙愧為其傷歎將刀所煞如割己肉或衒賣與人取其財價以為豐足皆須一奉一遣乎明懺唱令此功德資及怨家早生人道之訟自休不復執逮善男女等明當試之

我今所說諸佛世尊甚深秘密微妙行處
億百千劫甚難得值
若得聞[illegible]若為他說[illegible]心隨喜若復讀誦
如是之人於无量劫常為諸天八部所敬
如是諸行生功德者得不思議无量福聚
亦為十方諸佛世尊深行菩薩之所護持
善淨衣服以上妙香慈心供養常不遠離
身意清淨无有垢穢歡喜悅豫深樂是典
若得聽聞當知善得人身人道及以正命
若聞懺悔執持在心是上善根諸佛所讚

金光明經壽量品第二

尔時至舍城中有菩薩摩訶薩名曰信相已曾供養過去无量億那由他百千諸佛種諸善根是信相菩薩作是思惟何因何緣釋迦如來壽命短促方八十年復更念言如佛所說有二因緣壽命得長何等為二一者不殺二者施食而我世尊於无量百千億那由他阿僧祇劫修不殺戒具足十善飲食惠施不可限量乃至已身骨髓肉血皮肉飢餓衆生況餘飲食大士如是至心念佛思是義時其室自然廣博嚴事天紺瑠璃種種衆寶雜廁間錯以成其地猶如如來所居淨土有妙香氣過諸天香烟雲蓋布遍滿其室其室四面各有四寶上妙高座自然而出純以天衣而為敷具是妙座上各有諸佛所受用華

妙香氣遍諸天香烟雲蓋布遍滿其空其空
四面各有四寶上妙高座自然而出純以天
衣而為敷具是妙座上各有諸佛所受用華
衆寶合成於蓮華上有四如來東方名阿閦
南方名寶相西方名无量壽北方名微妙聲
是四如來自然而坐師子座上放大光明照
五舍城及此三千大千世界乃至十方恒河
沙等諸佛世界而諸天華作天伎樂尒時三
千大千世界所有衆生以佛神力受天伎樂
諸根不具即得具足舉要言之一切世間所
有利益未曾有事悉具出現
尒時信相菩薩見是諸佛及希有歡喜踊
躍恭敬合掌向諸世尊至心念佛作是思惟
何如來壽命如是方八千年
尒時四佛以正遍知告信相菩薩善男子汝
今不應思量如來壽命疑怨何以故善男子
我等不見諸天世人魔衆梵衆沙門婆羅門
人及非人有能思筭如來壽量知其齊限唯
除如來時四如來將欲宣暢釋迦文佛所得
壽命欲色衆天諸龍鬼神乾闥婆阿修羅迦
樓羅緊那羅摩睺羅伽及无量百千億那由
他菩薩摩訶薩以佛神力悉來聚集信相菩
薩摩訶薩空
尒時四佛於大衆中略以譬喻說釋迦如來
所得壽量而說頌曰
一切諸水　可知數渧　无有能數　釋尊壽命
諸須彌山　可知斤兩　无有能量　釋尊壽命
一切大地　可知塵數　无有能筭　釋尊壽命
虛空分界　尚可盡邊　无有能計　釋尊壽命
不可計劫　億百千万　佛壽如是　无量无邊
以是因緣　故說二緣　不害物命　施食无量
是故大士　壽不可計　无量无邊　亦无齊限
是故汝今　不應於佛　无量壽命　而生疑惑
尒時信相菩薩彼諸佛邊聞說釋迦牟尼世
尊壽量已白彼諸佛言諸世尊云何彼釋迦
牟尼如來顯示如是短少壽量如是語已彼
諸世尊告信相菩薩言欲彼釋迦牟尼如來
五濁世時出現於世壽百歲生中於下信解
衆生少善根衆生我見衆生見命見養育富
伽羅見耶見我我所執著等中為利益諸凡
夫衆生及外道尼乾陀波梨婆闍迦等故世
尊釋迦牟尼如來顯示如是短少壽量成熟
衆生
善男子欲彼釋迦牟尼如來顯示如是短少
壽量彼等衆生若知如來入涅槃已發生世
想希有想未曾有想憂愁想速當受如是等
餘多罪當待請誦當不毀謗是故如來顯示
如是短少壽量彼等衆生若見如來不入涅
槃不生希有想憂愁想未曾有想彼當不受

優多羅當持讀誦當不毀謗是故如來顯示
如是殊火毒量彼等衆生若見如來不入涅
槃不生希有想憂愁想亦曾有想彼當不受
如來所說諸優多羅亦當不持讀誦所以者
何謂常見故
善男子譬如有一丈夫父母多有錢財累報
然彼丈夫諸子知財衆已不生希有想亦曾
有想所以者何謂多累報故
善男子如是如是彼等衆生若知如來不入
涅槃已不生希有想亦曾有想難得想所以
者何謂常見故
善男子譬如有一丈夫父母貧窮少有累報
彼尊或詣王及王大臣家中彼於彼家見滿
倉庫種種衆寶彼於彼家得希有行得亦曾
有想當生難得想亦為彼財衆故勤劬發精
進意欲得彼財衆故所以者何謂少累報故
善男子如是如是彼等衆生若見如來已入
涅槃當得希有得亦曾有當生希想於无量
時諸佛世尊乃出於世譬如優曇婆羅花於
无量時乃出於世如是如是諸佛世尊於无
量時乃當出世彼等衆生得希有行得亦曾
有當得踊躍彼等見如來已則當信向若聞
如來實語言時當受如是等優多羅當不違
逆
善男子以是義故如來不久住世速當涅槃
善男子諸佛世尊如是方便善巧成熟衆生
令時彼等諸佛世尊隱沒不現

善男子以是義故如來不久住世速當涅槃
善男子諸佛世尊如是方便善巧成熟衆生
令時彼等諸佛世尊隱沒不現
令時信相菩薩與无量百千菩薩及无量俱
胝那由多百千衆生詣耆闍崛山釋迦牟尼
如來所遍知所到已頂礼佛足却住一面住
一面已信相菩薩摩訶薩白佛如上所說諸
事乃至彼等諸佛世尊詣耆闍崛山釋迦牟
尼如來所到已各各隨方各各於座而坐
令時彼等諸佛世尊各各告侍者菩薩言汝
善男子去詣釋迦牟尼如來所到已為我等
問訊少病輕起氣力安樂行不須語是言善
哉釋迦牟尼如來令欲說金光明法本我等
當隨喜
令時彼等諸菩薩摩訶薩詣釋迦牟尼如來
所到已頂礼釋迦牟尼如來足礼已却住一
面住一面已彼等諸菩薩摩訶薩白佛言世
尊四方四佛世尊問訊世尊少病輕起氣力
安樂行不復作是言善哉世尊願說金光明
優多羅法本為諸衆生利益安樂故乃至除
滅飢儉等故
令時世尊釋迦牟尼如來讚諸菩薩衆言善
哉善哉善男子汝等乃能為諸衆生勸請如
來

令時世尊而說偈言
我不離此山　常說此經寶　成熟衆生故　示現般涅槃

尒時世尊而說偈言

我不離此山　常說此經實　成就衆生故　亦現般涅槃
凡夫淺者見　不信我所說　彼善成就故　我現般涅槃
是時大會有婆羅門姓憍陳如名曰聖記在
於衆中諦心安坐見量百千婆羅門衆前後
圍繞而共恭敬供養如來聞佛世尊壽命八
十應般涅槃涕淚悲泣與於百千婆羅門衆
俱從座起頂礼佛足白言世尊若佛如來憐
愍利益一切衆生大慈大悲欲令皆悉得大
安樂為衆生作真實父母家上兄等及兄等
等為世間作歸依覆護令諸衆生快樂清涼
如淨滿月作大光明如日脫於優陀延山若佛
世尊等觀衆生如羅睺羅猶佛為我施一
恩德是時如來默然不答於此會中有乘車
畢國王童子名曰一切衆主善見在大衆中
具足辭辯善能問答是時王子承佛神力語
婆羅門憍陳如言大婆羅門汝於世尊求何
恩德我能為汝施如意恩婆羅門言善哉王
子我等願欲恭敬供養世尊之身是故欲得
如來舍利如芥子許恭敬供養所以者何如
我所聞若善男子及善女人恭敬供養如來
舍利六天帝主富貴安樂心得見聞是時王
子即便答言大婆羅門汝一心聽若欲願求
見量功德及六天報此金光明諸經之王難
思難解福報見聞緣覺所不能知此經
稱揚如是功德見邊福報不可思議我今為

見量功德及六天報此金光明諸經之王難
思難解福報見聞緣覺所不能知此經
稱揚如是功德見邊福報不可思議我今為
汝略說之耳婆羅門言善哉王子如是金光
微妙經典功德見邊難解難覺乃至如此不
可思議我等邊國婆羅門等作如此說若善
男子及善女人得佛舍利如芥子許置小塔
中稽時礼拜恭敬供養功德見邊是人命終
作六天主受上妙樂不可窮盡汝今去何而
不願樂供養舍利求此報耶如是王子以是
因緣我今從佛欲求一恩是時王子即以偈
答婆羅門言

設河駛流中　可生物芽　世尊身舍利　畢竟不可有
假使焦石柰色　枸枳羅白形　世尊真實身　不可成舍利
設使閻浮樹　能生彡羅果　法受羅樹等　轉生養羅實
如來身見滅　不可生舍利　設使龜毛等　可以為衣裳
佛身非虛妄　終見有舍利　假令蚊蚋脚　可以作城樓
如來所說身　見有舍利事　假令水蛭蟲　口中生白鹵
如來解脫身　終見變轉色　蕖角為梯橙　從地得昇天
耶思惟舍利　功德見是處　蟻蟻蕖角梯　食月除脩羅
依舍利畫或　解脫見是處　如蚊大醉酒　不能造窠穴
於佛見正行　不能至三乘　如驢但飽食　終見有彼能
歌舞令他樂　凡夫二乘等　能說及能行　自他見是處
假使烏與鵲　同時一樹栖　和合相愛念　如來真實體
舍利虛妄身　俱有見是處　如波羅奢葉　不能遮風雨
於佛起虛妄　生死終不滅　如海大船舫　具足諸財寶
新生女人力　執持見是處　法身見邊際　不淨地煩惱

於佛起慶喜 生死終不滅 如海大船師 具足諸財寶
新生女人力 執持見是處 法身无邊際 不淨地煩惱
不能損如來 其義亦如是 群如諸鳥來 不能傷香山
煩惱依法身 不為煩惱動 如是如來身 甚深難思量
若不如法觀 所願不成就

時波羅門聞此義已即便說偈答王子言

善哉善哉 世真佛子 大吉祥人 善巧方便
於理不動 已獲正記 王子聽我 今次第說
度世依處 佛德難思 如來境界 无能知者
一切諸佛 不與他共 一切諸佛 本來寂靜
一切諸佛 所修行同 一切諸佛 後際常住
一切諸佛 同共一體 如是等義 是如來法
如來真身 非所造作 所以者何 諸佛无量
金剛不壞 內外无礙 示現身相 隨化衆生
如來大仙 无有色像 如是身者 非於肉
云何而得 有於舍利 為化衆生 方便示現
一切正覺 真法為身 法界清淨 是名如來
王子當知 佛身如是 如如來說 如是之義
我已聞知 為諸如來 廣演分別 真實之義
故求舍利 開方便門

是時會中三万二千天子聞說如來如是甚深壽量義已一切皆於无上菩提發堅固心歡喜踊躍異口同音說偈讚言

一切如來 不般涅槃 一切諸佛 身无破壞
但為成就 諸衆生故 方便勝智 示現涅槃
前際如來 不可思議 後際如來 常无破壞
中際如來 種種莊嚴 衆生法界 皆為利他
是時信相菩薩從諸如來及二大士聞說解脫壽命義已得滿所願心无量歡踊踊歡喜身心快樂內外遍滿

尒時復有无量阿僧祇等諸衆生類聞說是義於无上道皆得發心時四如來悉歡不現是大會中唯釋迦在

金光明經三身分別品第三

是時虛空藏菩薩摩訶薩在大衆中從座而起偏袒右肩右膝着地合掌恭敬頂礼佛足以上微妙金寶之華寶幢幡蓋悉以供養而白佛言世尊云何菩薩摩訶薩於諸如來如法正修行

佛言善男子諦聽諦聽善思念之吾當為汝分別解說

善男子菩薩摩訶薩一切如來有三種身汝應當知何者為三一者化身二者應身三者法身如是三身攝受阿耨多羅三藐三菩提云何菩薩了別化身

善男子如來昔願修行地中為一切衆生修種種法是諸修法至修行滿修行力故得至自在自在力故隨衆生意隨衆生行隨衆生衆多種了別不待時不過時處所相應時相應行相應說法相應現種種身是名化身

果多種了別不待時不過時雖所相應時相
應行相應說法相應現種種身是名化身

※善男子是諸如來為諸菩薩得通達故說於
真諦為通達生死涅槃一味故身見衆生佛
畏歡喜故為見邊佛法而作本故如來相應
如如如如智彌力故是身得現具足三十二
相八十種好頂背圓光是名應身

善男子云何菩薩摩訶薩了別法身為欲滅
除一切諸煩惱等障為欲具足一切諸吾法
故唯有如如如智是名法身前二種身是
假名有是第三身名為真有為前二身作於
本故何以故離法如如離見分別智一切諸
佛見有別法何以故一切諸佛智慧具足故
一切煩惱究竟滅盡故得清淨佛地故是故
法如如如智備一切佛法故

復次善男子一切諸佛利益自他至於究竟
自利益者是法如如利益他者是如如智於
自他利益處而得自在故種種見邊用故是
故分別佛法見量見邊種種故

善男子譬如依妻想思惟說種種煩惱說種
種業說種種果報依如是法如如智說
種種佛法說種種修觀法依
法如如依如如智一切佛法得自在成就是
為第一不可思議譬如畫空作莊嚴具亦難
思議如是於法如如如如智備成佛法亦難
思議

思議如是於法如如如如如如智備成佛法亦難
思議

善男子云何法如如如如如如智二種見分別而
得自在事

善男子譬如如來入般涅槃彌自在故種種
事未盡故如是法如如如如如智而得自在事
復次善菩薩摩訶薩入見心定依前彌力從禪
定起事如是二法見有分別得自在事故

善男子譬如日月見有分別亦如水鏡見有
分別見明亦見分別三種和合故得有影如
是法如如如如智亦見分別以彌自在故衆
生有處故應化二身如日月影和合出生

復次善男子譬如見量見邊水鏡依於光故
發影得現種種異相發者即是見相

善男子如是受化之衆諸菩薩等是法身影
以彌力故應於二身現種種相顯於法身地
見有異相

善男子依此二身一切諸佛說有餘涅槃依
法身者說見餘涅槃何以故一切餘究竟盡
故依此三身一切諸佛說見住變涅槃何以
故為二身故不住涅槃離於法身見有別佛
何故二身不住涅槃二身滅名不實念念滅
不住故數數出現以不定故法身不合是故
二身不住涅槃法身者不二是故不住於緣
涅槃依三身故說見住涅槃

善男子一切凡夫為三相故有縛有障遠離

二身不住涅槃法身者不二是故不住於涅槃
涅槃依三身故說凡住涅槃

善男子一切凡夫為三相故有縛有障遠離三身不至三身何者為三一者思惟分別相二者依他起相三者成就相如是諸相不能解故不能滅故不能淨故是故不得至於三身如是三相能解能滅能淨故是故諸佛具足三身

善男子諸凡夫人未能拔除於三心故遠離三身不能至故何者為三一者起事心二者依根本心三者根本心依諸伏道起事心盡依法斷道依根本心盡依勝拔道根本心盡起事心滅故得顯化身依根本心滅故得顯應身根本心滅故得至法身是故一切如來具足三身

善男子一切諸佛於第一身與諸佛同事於第二身與諸佛同意於第三身與諸佛同體善男子是初佛身隨衆生意有多種故現種種相是故說多第二佛身弟子一意故現一相是故說一第三佛身過一切種相非執相境界是故說名不一不二

善男子是第一身依於應身是故得顯是第二身依於法身故得顯現是法身者是真實有无依處故

善男子如是三身以有義故而說於常以有義故說於无常化身者恒轉法輪處處如如方便相續不斷故說常化身者恒轉法輪處處如如方便相續不斷故是故說常非是本故具足

善男子如是三身以有義故而說於常以有義故說於无常化身者恒轉法輪處處如如方便相續不斷故是故說常非是本故具足

非聞是故境界清淨智慧清淨不可思議無邊

有中間為滅道本故於此法身顯現如來

善男子是身因緣境界處所依於本無思

量故若了義說是身即是大乘是如來性是

如來藏依於此身得發初心備行中心而得

顯現不退地心亦皆得見一生補處心金剛

之心如來之心而悉顯現無量無邊如來秘

法皆悉顯現依此法身不可思議摩訶三昧

而得顯現依此法身得現一切大智是故二

身依於三昧依於智慧而得顯現如此法身

依於自體說常說實依大三昧故說於樂依

於大智故說清淨是故如來常住自在安樂

清淨依大三昧一切禪定首楞嚴等一切念

處大慈念等大慈大悲一切色罪及一切六

神通一切自在一切法平等攝受如是佛法

皆悉出現依此大智佛大十力四無所畏四

無礙辯一百八十不共之法一切希有不可

思議法皆悉顯現譬如依如意寶珠出無量

無邊種種諸寶悉皆得現如是依大三昧寶

依大智慧寶出種種無量無邊諸佛秘法之

寶

善男子如是法身三昧智慧過一切相不著

於相不可分別非常非斷是名中道雖有分

別無體分別雖有三數而無三體不增不減

猶如夢幻亦無所執亦無能執法體如如是

解脫處過死至境界超生死閻一切衆生不

能備行所不能至一切諸佛菩薩之所往處

善男子譬如有人猶欲得金處處求覓即見

金鑛既得見已即便破鑛選擇取金以內爐

中加以鎔治得清淨金隨意迴轉作諸鐶釧

種種嚴具雖復諸用金性不改

善男子善女人求解脫備行世善得見如

來及弟子衆得親近已而白佛言世尊何者

為善何者不善何者正備行為得清淨離於

不淨諸佛如來及弟子衆如是思惟

是善男子善女人欲求清淨欲斷正法如是

知已即說正法

是善男子善女人已聞正法正念憶持發心

備行得精進力破懶惰離破懶惰已滅除

一切罪離破罪已於菩薩學處破無尊重

離破無尊重已破禪悔心破禪悔心已入

於初地依於初地獲利益離獲利益已得

入二地依於二地破不遍惱困苦離破此離

已入於三地依此三地破心軟淨離破心軟

淨離已入於四地依此四地破善方便離破

善方便離已入於五地依此五地破見真俗

離破見真俗離已入於六地依此六地破見

行相離破見行相離已入於七地依此七地

破不見滅相離破不見滅相離已入於八地

依此八地破不見生相離破不見生相離已

行相鄣破見行相鄣已入於七地依此七地
破不見滅相鄣破不見滅相鄣已入於八地
依此八地破不見生相鄣破不見生相鄣已
入於九地依此九地破六通鄣破六通鄣已
入於十地依此十地破一切所知鄣破一切
所知鄣已拔除本心入如來地如來地者為
三種淨故得無清淨何者為三一者煩惱淨
二者業淨三者相淨譬如有金鎔銷鍊治既
燒打已无復塵垢為顯金體本清淨故是金
清淨不為无金譬如水界澄渟清淨无復穢
濁為顯水性清淨不為无水如是法身煩惱
本起悉皆清淨是法身清淨不為无體譬如
虛空中烟雲塵霧皆悉已淨是空界清淨不
為无空如是法身一切諸皆悉皆滅盡故說
清淨不為无體譬如有人於睡眠中夢見大
水流汎其身運手動足運渡而去從於此岸
得至彼岸以其心力不懈退故從夢覺已不
見有水彼此之岸生死長翹滅盡已是覺
清淨不為无覺如是法界一切長翹不復更
生故說清淨不為无體說於清淨
復次善男子是法身者煩惱鄣清淨故能現
應身業鄣清淨故能變化身智鄣清淨故能
現法身譬如依空出雲依雲出光如是依於
法身故出應身依於應身故出化身是故性
無清淨、無受法身智慧清淨、無應身三昧
清淨、無受化身是三清淨是法如如是不異
如如一味如如無別如如究竟如如是故諸

無清淨、無受法身智慧清淨、無應身三昧
清淨、無受化身是三清淨是法如如是不異
如如一味如如無別如如究竟如如是故諸
佛體一不異
善男子若有善男子善女人說於如來是我
大師當知是善男子善女人悉知悉見如來
之身无有別身
善男子是故於一切境界不正思惟悉除斷
故而於此法无有二相无有分別壓所隨行
於如如无二相法中以隨行故如是如是一
切種鄣悉皆除滅如如一切鄣滅如是如是
法如如如如智常得清淨如如法界智慧清
淨如是如是一切自在具足攝受故得一切
自在者一切諸鄣悉滅除故一切種清淨故
是如如智相如是見者是名聖見是則名為
真實見佛何以故如如得見如如故是故如
來是一切如來何以故聲聞緣覺已出三界
覺於真境不能知見如是如是聖人所不知見一
切凡夫皆生疑惑顛倒分別不能得度譬如
菴子欲度大海何以故不能通達法如如故
一切如來无分別心於一切法得大自在无
礙清淨智慧見故是自境界不共他故是故
於无量无邊阿僧祇劫不惜身命難行能行
為得此身如此之身眼上无比是寶藏不
可思議過言說界是方便前最一切佛長
善男子如是知見如法如如不生不老不死
壽命无限无有寢卧无有食身心常在定无

可思議過言說界是方廣莊嚴過一切佛境
善男子如是知見如法如如不生不老不死
壽命无限无有發卧无有食身心常在定无
有散動若於如來起淨信心則不能得見於
如來如來所說皆能利益有聽聞者皆蒙解
脫若有惡人惡魔惡禽獸等不相違值於佛
起業果報无量一切如來无无記事一切境
界无欲知心生死涅槃无有異心如來所記
无不定定諸佛如來四威儀中无非智攝一
切諸法无有不為慈悲所攝无有不為利益
一切諸衆生者
善男子若有善男子善女人於此金光明經
聽聞信解不墮地獄餓鬼畜生阿修羅道常
生人天不為下劣但得親近諸佛如來聽受
正法常生諸佛清淨國土何以故是甚深法
得入於耳是善男子如來已見已記當得不
退阿耨多羅三藐三菩提
是善男子如是甚深之法得經於耳當知是
人不謗如來不謗正法不謗聖僧一切衆生
亦種善根令得種故已種善根令增長成熟
故一切世界所有衆生皆悉能行六波羅蜜
是時虛空藏菩薩梵釋四王諸天衆等即從
座起偏袒右肩合掌恭敬頂礼佛足而白佛
言世尊若有家家國土講說是金光明微妙
經典於其國土四種利益何者為四一者國
王軍衆強盛无諸怨敵離於疾疫壽命延長
吉祥安樂正法興隆二者輔相大臣和悅无
諍王所敬愛三者沙門婆羅門及諸國邑人
民備行正法利益无量年命長遠富饒安樂
於諸福田悉得備足四者三時之中四大調
適是諸人天增加守護慈悲平等心无傷害
令一切衆生誠心歸仰皆悉備行菩提之行
如是四種利益功德我等皆當家家為作利
益
佛言善哉善哉善男子如是如是世尊應當
如是備行如此經典則法久住於世

金光明經卷第一

以无智故　誹謗正法　不知恭敬父母尊長
如是衆罪　今悉懺悔
愚惑所覆　惰懈放逸　四貪恚癡　造作衆惡
如是衆罪　今悉懺悔
我今供養　无量无邊　三千大千　世界諸佛
我當扶濟　十方一切　无量衆生　所有諸苦
我當安心　不可思議　阿僧祇衆　令住十地
已得安心　住十地者　悉令具足　如来心覺
為一衆生　備劫備行　使无量衆　令度苦海
我當為是　諸衆生等　演說微妙　甚深悔法
所謂金光　滅除諸惡　千劫所作　極重惡業
若能至心　一懺悔者　如是衆罪　悉皆滅盡
令我已說　懺悔之法　是金光明　清淨微妙
速能除滅　一切業障
我當安心　住於十地　十種珍寶　以為脚足
成佛无上　功德光明　令諸衆生　度三有海
諸佛所有　甚深法藏　不可思議　无量功德
一切種智　顛悉具足　百千禪定　神力覺道
不可思議　諸陀羅尼　十力世尊　我當成就
諸佛世尊　有大慈悲　常說微誡　令我悔
若我百劫　所作衆惡　以是因緣　生大憂苦
貧窮困乏　愁熱鬱悶　怖畏惡業　心常怯劣
在在處處　壞无歡樂　十方現在　大悲世尊
能除衆生　一切怖畏　願當受我　誠心懺悔
今我懺悔　悉得消除　我之所有　贖罪業垢
唯願現在　諸佛世尊　以大悲水　洗除令淨
過去諸惡　今悉悔過　現所作業　誠心發露
所未作者　更不敢作　已作之業　不覆藏
身業三種　口業有四　意三業行　今悉懺悔
身口所作　及以意惡　十種惡行　一切懺悔
遠離十惡　備行十善　安心十住　遠十力尊
所造惡業　應受惡報　令於佛前　誠心懺悔
若與國土　及餘世界　所有善法　悉以迴向
我所備行　身口意善　願於未世　證无上道
若有諸有　六趣險難　愚癡无智　造作衆惡
令於佛前　皆悉懺悔　世間所有　生死險難
種種姪欲　愚煩惱難　如是諸難　我今懺悔
心輕躁難　近惡友難　三有險難　及三毒難
遇无難難　值好時難　備功德難　值佛亦難
如是諸難　今悉懺悔
諸佛世尊　我所依心　是故我今　敬礼佛海
金光光耀　猶如須彌　是故我今　礼軍膝
其色无上　猶如真金　唯願清淨　如紺琉璃
功德成神　名稱顯著　佛田大悲　滅一切闇
善淨无垢　離諸塵穢　无上佛田　大光普照
燈明大城　令心熱　唯願能除　如月清涼
三十二相　八十種　莊嚴其身　之无欲

北一四二八號（律三十二）合部金光明經第二卷懺悔品第四至業障滅品第五

功德威神　名稱廣著　佛告大菩薩　一切聞
善淨无垢　離諸塵穢　无垢佛日　大光普照
煩惱火熾　令心熱惱　唯僧能除　如清涼
三十二相　八十種好　莊嚴其身　視之无猒
功德巍巍　明網顯曜　安住三界　如日照世
猶如孫陀　淨无瑕穢　妙色廣大　種種各異
其色紅赤　如日初出　頗黎白銀　校飾光細
如是種種　莊嚴佛日　三有之中　生死大河
老水波蕩　惱亂我心　其味甚苦　為煮澀
如來綱明　能令枯涸　妙身端嚴　珠持
金色光明　遍照一切　智慧大海　孫陀三界
是故我今　稽首敬礼　如大海水　其量難知
大地微塵　不可稱計　諸須彌山　難可度量
虛空邊際　亦不可得　諸佛亦尒　功德无量
一切有心　无能知者　於无量劫　極心思惟
不能得知　佛功德邊　大地諸山　可知量
毛渧海水　亦可知數　諸佛功德　无能知者
相好莊嚴　名稱講數　如是功德　令皆得
我以善業　諸因緣故　來世不久　成於佛道
講宣妙法　利益衆生　度脫一切　无量諸苦
摧伏諸魔　及其眷屬　轉於无上　清淨法輪
住壽无量　不思議劫　无邊衆生　甘露法味
我當具足　六波羅蜜　猶如過佛　所成就
斷諸煩惱　除一切苦　悉滅貪欲　瞋恚癡等
我當憶念　宿命之事　百生千生　千万億生
常當至心　正念諸佛　聞說微妙　无上之法

斷諸煩惱　除一切苦　悉滅貪欲　瞋恚癡等
我當憶念　宿命之事　百生千生　千万億生
常當至心　正念諸佛　聞說微妙　无上之法
我因善業　常值諸佛　遠離諸惡　備諸善業
一切世界　所有衆生　无量苦惱　我當悉滅
若有衆生　諸根毀壞　不具足者　悉令具足
十方世界　所有疾苦　羸瘦頓乏　救護者
悉令解脫　如是諸苦　還得勢力　復如今
若犯王法　臨當刑戮　无量怖畏　憂苦惱
如是之人　悉令解脫　若受縛繫　鎖柳鎖
種種苦事　遍切其身　无量百千　憂驚畏
種種恐懼　擾亂其心　如是无邊　諸苦惱等
頓使一切　悉得解脫　飢渴所惱　令得種種
若有衆生　盲者得視　聾者得聽　癡者能言
貧窮之者　即得寶藏　倉庫盈溢　甘美飲食
一切皆受　無隱快樂　乃至无有　一人受苦
衆生相視　和顏悅色　形貌端嚴　所喜見
心常思念　他人善事　飲食飽滿　德具足
隨諸衆生　之所思念　皆頓令得　種種伎樂
琴瑟鼓吹　琴瑟鼓吹　如是種種　微妙音聲
江河池沼　流泉諸水　金華亂布　蓮華
隨諸衆生　之所思念　即時種種　衣服飲食
錢財珍寶　金銀琉璃　真珠摩尼　瓔珞
頓諸衆生　不問惡業　乃至无有　可
頓諸衆生　色欲微妙　香華細滑　无者

隨諸衆生之所思念即得種種衣服飲食
錢財珍寶金銀琉璃真珠硨磲瑪瑙璎珞
願諸衆生不聞惡聲乃至无有可怖畏者
願諸衆生色欲微妙各各相於共相愛念
世間所有資生之具隨其所念悉令具足
願諸衆生諸所求索如其所須意念即得
香華諸樹常於三時雨細末香及塗身者
衆生受者歡喜快樂
願諸衆生常得供養不可思議十方諸佛
无上妙法清淨无垢及諸菩薩聲聞大衆
願諸衆生常得遠離三惡八難值无難處
覲覲諸佛无上之王
願諸衆生常生尊貴多饒財寶隱豐樂
上妙色像莊嚴其身功德成就有大名稱
願諸女人皆成男子具足智慧精勤不懈
一切皆行菩薩之道動心備集六波羅蜜
常見十方无量諸佛坐寶樹下琉璃座上
安住禪定自在快樂演說正法衆魔怨敵
若我現在及過去世所作惡業雖有嶮難
應得惡果不適意者願悉盡滅令无有餘
若諸衆生三有繫縛生死羅網禁囚牢固
願以智力割斷破裂除諸苦惱早成菩提
若此閻浮及餘他方无量世界所有衆生
所作種種善妙功德我今涤心隨其歡喜
我今以此隨喜功德及身口意所作善業
願於來世成无上道得淨无垢吉祥果報

所作種種善妙功德我今涤心隨其歡喜
我今以此隨喜功德及身口意所作善業
願於來世成无上道得淨无垢吉祥果報
若有敬礼讚歎十方信心清淨无諸疑網
能作如是所說懺悔便得超越六十劫罪
諸善男子及善女人諸王剎利婆羅門等
若有恭敬合掌向佛稱歎如来并讚此偈
在在處處常識宣奇諸根具足清淨端嚴
種種功德悉皆成就在在處處常為國王
輔相大臣之所恭敬非於一佛五佛十佛
種諸功德聞是懺悔若於无量百千方億
諸佛如来種諸善根然後乃得聞是懺悔

金光明經囊部滅罪品第五

尒時世尊善正分別入於淨法妙有名稱從
於毛孔放種種光无量百千種色皆從身出
因此光內一切諸佛剎土悉現光中於十方
恒河沙譬喻算數所不能知五濁惡世為
光所照是諸衆生所作十惡五无間業誹謗
三寶不孝父母及沙門婆羅門輕慢尊長應
墮地獄餓鬼畜生各各業光至於住處是諸
衆生見斯光已應念安樂因光力故是諸衆生
端正微妙色相具足福德莊嚴皆得親近諸
佛世尊是時大衆與天帝釋及恒水女神皆
集會所却坐一面於是天帝釋承佛神力即
從座起偏袒右肩右膝著地合掌向佛而
白佛言世尊云何善男子善女人願求何等

不敢復作亦如現在諸十方世界菩薩摩訶
薩備三菩提行所有業鄣悉已懺悔如我業
鄣今亦懺悔皆悉發露不敢覆藏已作之罪
顧得除滅未來之惡不敢復作亦如過去未
來現在三世諸大菩薩摩訶薩如是業鄣皆
悉懺悔我亦如是所有業鄣今亦懺悔皆悉
發露不敢覆藏已作之罪願得除滅未來之
惡不敢復作是故善男子若有罪過一刹那
中不得覆藏何況一日一夜善男子若有犯
罪願得清淨而懷羞愧信於未來必有果報
生大恐怖如是備行辟如男女如火燒頭如火
燒衣救令速滅火若未滅不得輟安是善男
子若已犯罪亦復如是即應懺悔使令滅除
於一切法欲求清淨无諸鄣礙如是懺悔未來
之罪不敢復作若欲生富樂之家金銀數米
倉庫盈溢發大乘行亦應懺悔滅除業鄣若
欲生豪貴婆羅門家七寶具足亦應懺悔滅
除業鄣若欲生剎利大貴之家及轉輪聖王
亦應懺悔滅除業鄣若欲生四天王天亦應
懺悔滅除業鄣若欲生忉利三天夜摩天兜率
陀天化樂天他化自在天亦應懺悔滅除業
鄣若欲生梵輔梵淨大梵天亦應懺悔滅除
業鄣若欲生小光无量光淨光天亦應懺悔
滅除業鄣若欲生小淨无量淨遍淨天亦應
懺悔滅除業鄣若欲生无欲天无熱天善現
天善見天阿迦尼吒天亦應懺悔滅除業鄣

業鄣若欲生小光无量光淨光天亦應懺悔
滅除業鄣若欲生小淨无量淨遍淨天亦應
懺悔滅除業鄣若欲生无欲天无熱天善現
天善見天阿迦尼吒天亦應懺悔滅除業鄣
若欲求須陀洹果斯陀含果阿那含果阿羅漢
果亦應懺悔滅除業鄣若欲願求三明六通
菩提自在聲聞力究竟聲聞大自在辟支佛
薩自在地亦應懺悔滅除業鄣若欲願求
一切智智淨智不思議智不動智三藐三菩提
心遍智亦應懺悔滅除業鄣何以故善男子
一切諸法從因緣生如來所說異相生異相
滅以異因緣故是時過去諸法已滅已盡已
轉如是業鄣无復遺餘是諸行法未得現
生而令得生未來業鄣更不復起何以故善
男子一切法空如來所說亦无衆生亦无壽
者亦无我人亦无生滅亦无行法善男子一
切諸法皆依於本是亦不可說何以故過一
切相故若有善男子善女人如是入於真理
生於信敬是名无衆生而有於本以是義
故說於懺悔除滅業鄣善男子有四種法
成就善男子善女人滅除業鄣永得清淨何
者為四一者心心成就二者念於甚深經義
不生誹謗三者於初發心菩薩起一切智心四
者於一切衆生起无量慈心若能成就如是
四種之法懺悔業鄣永得除滅今時世尊
而說偈言

四種之法懺悔業鄣永得除滅命時世尊
而說偈言
專心護三業　不誹謗深經　作一切智心　慈心淨業鄣
善男子以有四種罪大業鄣難可清淨何者
為四一者於菩薩律儀犯極重惡二者於大
乘十二部經心生誹謗三者於自身中不能
增長一切善根四者貪著有心又有四種對
治滅業鄣法何者為四者於十方世界一切
如來至心親近懺一切罪二者為十方一切衆
生勸請諸佛說諸妙法三者隨喜十方一切
衆生所有成就功德四者所有一切功德善
根悉以迴向阿耨多羅三藐三菩提令時天
帝釋白佛言世尊云何善男子善女人於
大乘行其有行者有不行者云何而得隨
喜一切衆生功德善根佛言善男子若有
善男子善女人日夜六時偏袒右肩右膝
著地合掌恭敬一心一意口自說言十方世
界一切衆生備施備戒備智我皆隨喜皆悉如
前以隨喜故尊勝可愛最上无等並皆隨喜如
是過去未來所有善根皆悉隨喜於現在世
中初發心菩薩所有教善提心功德過百大
劫行菩薩行所有大功德聚得无生法忍得
不退地功德之聚得一生補處如是一切功德
悉以隨喜讚歎皆如上說過去未來一切菩
薩功德隨喜讚歎亦復如是現在十方世界
一切諸佛如來應供正遍知已具三菩提道為

不退地功德之聚得一生補處如是一切功德
悉以隨喜讚歎皆如上說過去未來一切菩
薩功德隨喜讚歎亦復如是現在十方世界
一切諸佛如來應供正遍知已具三菩提道為
法燈擎大法鼓吹大法螺出微妙聲堅大
法幢一切衆生皆蒙法施悉得飽滿勸化衆生
皆令信受為欲安樂一切衆生哀念一切衆
生一切人天皆蒙安樂聲聞辟支菩薩功
德善根皆已備立若有衆生來具如此諸
功德者悉令具足我皆隨喜而讚歎之如是
所說亦如三世諸佛菩薩聲聞之衆所有功
德皆生隨喜而讚歎之如是善男子隨喜无
量无數功德之聚譬如三千大千及恒河沙
等世界所有一切衆生悉成阿羅漢道滅一
切諸漏是善男子善女人等盡形壽以衣服
飲食卧具醫藥四事供養如是功德不及隨
喜備功德者何以故是前功德有數有量不
攝一切諸功德故是隨喜功德无量无數能
攝三世一切功德故是故善男子若有善男子
善女人欲增長自善根者應如是隨喜備功
德者若有女人欲轉女身以為男身應當隨
喜如是備功德者令時帝釋復白佛言世尊
願為更說勸請功德為令未來菩薩得大
光明現在菩薩願備行故善男子若有善
男子善女人願求阿耨多羅三藐三菩提者
應當備行聲聞緣覺大乘之道若有衆生

願為更說勸請功德為令未來菩薩得大
光明現在菩薩願備行故善男子若有善
男子善女人願求阿耨多羅三藐三菩提者
應當備行聲聞緣覺大乘之道若有衆生
未得備行日夜六時偏袒右肩右膝著地合
掌恭敬一心一意口自說言頂礼十方一切諸佛
世尊現已得阿耨多羅三藐三菩提能轉无上
法輪者我今皆頂礼勸請轉无上法輪然大法
燈持法道理无礙法施秉大法炬雨大法雨擊
大法鼓吹大法螺出微妙聲堅大法幢為度
脫一切衆生故志如上說乃至人天皆榮安
樂復次善男子若有善男子善女人欲得
阿耨多羅三藐三菩提者應備聲聞緣覺
大乘之行其有小備行者日夜六時偏袒右
肩右膝著地合掌恭敬一心一意口自說言
頂礼十方世界一切諸佛世尊欲捨應身入涅
槃者我今稽請莫般涅槃久住於世度脫安
樂一切衆生如前所說乃至人天皆蒙安樂
以此勸請善根功德志以迴向阿耨多羅三
藐三菩提亦如過去未來現在諸大菩薩所有
功德皆悉迴向阿耨多羅三藐三菩提我亦
如是所有勸請一切功德皆悉迴向阿耨多
羅三藐三菩提善男子譬如有人以三千大
千世界滿中七寶供養如來若有善男子
善女人勸請如來轉大法輪勸請功德其福
勝彼何以故是上善根即是財施勸請功德即

羅三藐三菩提善男子譬如有人以三千大
千世界滿中七寶供養如來若有善男子
善女人勸請如來轉大法輪勸請功德其福
勝彼何以故是上善根即是財施勸請功德即
是法施善男子且置三千大千世界七寶如
是恒河沙數世界若有善男子善女人以七
寶滿恒河沙數世界而用供養一切諸佛若
善男子善女人勸請如來轉大法輪其福勝
彼何以故具法施者有五種事何等為五一
者法施彼我無利財施不介二者法施能令
衆生出於三界財施不出欲界三者法施利
益法身財施之者增長色身四者法施增長
无窮財施必皆有竭五者法施能斷无明財
施心伏貪心是故善男子勸請功德无量无
數難可譬喻如我昔行菩薩行時如前諸
佛世尊勸請轉大法輪是善根故一切帝釋
及諸梵王勸請於我轉大法輪世尊請轉法
輪為度脫安樂一切衆生及諸人天我於往
昔為菩提行勸請如來久住於世莫般涅
槃依此功德我得十力四无所畏四无礙辯
大慈大悲得无量无數不共之法我已入於无
餘涅槃而我正法久住於世我法身者无比
清淨種種相貌无量智慧无量自在難可思
議无量福德一切衆生涂蒙慈潤百千万億
劫說不可盡是故法身能攝藏一切之法一切
之法不能攝藏法身法身常住不隨常見雖

議无量福德一切衆生染蒙慈潤百千万億
劫說不可盡是故法身能攝藏一切之法一切
之法不能攝藏法身法身常住不墮常見雖
復斷滅不墮斷見破一切衆生種種之見能生
一切種種真見能解一切衆生之縛與縛不異
能種一切衆生諸善根本能成熟一切衆生善
根已成熟者能令解脫无作无動无為寂靜
安樂自在遠離憒鬧過於三世能見三世過
於聲聞緣覺境界大地菩薩之所備行一切
如来皆无異體勸請功德善根力故如是法
身我今已得是故善男子若有善男子善女
人為得阿耨多羅三藐三菩提一向一偈以持
勸化為人解說功德善根難可限量何況勸
請如来轉大法輪久住於世莫般涅槃令
時帝釋白佛言世尊云何善男子善女人為
得阿耨多羅三藐三菩提備行聲聞緣覺
大乘之道若有衆生未得備行功德善根云何
悉以迴向為一切智智佛言善男子若有善男
子善女人欲求阿耨多羅三藐三菩提備行
聲聞緣覺大乘之道若有衆生未得備行一
日一夜一心一意口自說言我從无始生死已來
所有善根皆已成就於三寶所若於他所乃
至畜生人非人等乃至外獵以施一切兼以
善言和解鬪諍三歸學戒一切功德善根
皆由懺悔而得皆由隨喜而得皆由勸請而得

善言和解鬪諍三歸學戒一切功德善根
皆由懺悔而得皆由隨喜而得皆由勸請而得
是諸善根安置一處攝受同時合集稱量
皆以迴施一切衆生永已捨施更无奪心解
脫不攝猶如諸佛世尊知者見者不可思量
无礙无垢佛智慧故如是一切功德善根悉
以迴施一切衆生不住相心不捨相心我亦
如是功德善根悉以迴施一切衆生願令一
切衆生悉得寶手破空出寶滿衆生願富樂
无盡福德无盡妙法无盡自在无盡四辯无
盡為得阿耨多羅三藐三菩提故為得一切
智故我已施與一切衆生功德善根從此善
根復更後无量一切善根合集稱量悉以迴
向阿耨多羅三藐三菩提是諸善根悉與衆
生共至阿耨多羅三藐三菩提得一切智智
如昔菩薩摩訶薩備行菩提之道功德善根
悉皆迴向為一切種智智我亦如是功德善根
亦皆迴向阿耨多羅三藐三菩提是諸善根
亦與衆生共之同共一時得阿耨多羅三藐三菩
提為得一切智智故猶如未来菩薩摩訶薩
功德善根亦應迴向共一切衆生得阿耨多
羅三藐三菩提我亦如是所有功德善根亦
以迴向如上廣說猶如現在菩薩摩訶薩功
德善根迴向阿耨多羅三藐三菩提與一切
衆生共得阿耨多羅三藐三菩提我亦如是
所有功德善根亦與衆生共之如上廣說如

迴向如上廣說猶如現在菩薩摩訶薩功
德善根迴向阿耨多羅三藐三菩提與一切
衆生共得阿耨多羅三藐三菩提我亦如是
所有功德善根亦與衆生共之如上廣說如
餘諸佛坐於道場菩提樹下不可思議无垢
清淨住於无盡法藏陀羅尼首楞嚴三昧
破魔波旬无量兵衆應見應知應覺應了
通達如是一切一刹那中皆悉照了於後夜中
證甘露道得甘露法我亦如是與一切衆生同
共善根是善根故俱得阿耨多羅三藐三菩
提道同得一切智智猶如无量壽佛勝光佛
妙光佛阿閦佛功德善光佛師子光明佛百光
明佛網光明佛實相佛實炎佛炎光明佛炎
盛光明佛安吉上王佛微妙聲佛妙莊嚴王
佛法幢佛上勝身佛遍可愛色佛光明遍照
佛梵淨王佛上性佛如是諸如來應供正遍
知過去未來現在皆悉示現應化得阿耨多
羅三藐三菩提轉无上法輪為欲度脫衆樂
一切衆生廣說如上我亦如是同共衆生得
阿耨多羅三藐三菩提轉大法輪廣說如上
若善男子善女人是金光明衆經之王業鄣
滅品汝當受持讀誦憶念不忘為他廣說无
量无數廣大功德聚猶如三千大千世界所
有一切衆生无有前後皆得成就人身得人
身已得緣覺道若有善男子善女人盡形壽
恭敬礼拜四事供養一一緣覺各各供給七寶

有一切衆生无有前後皆得成就人身得人
身已得緣覺道若有善男子善女人盡形壽
恭敬礼拜四事供養一一緣覺各各供給七寶
如須弥山以用供養如是一一緣覺皆入涅
槃起七寶塔是一一塔皆用七寶何等為七
金銀琉璃頗梨馬瑙車渠青黃寶等具塔
高廣十二由旬於此塔處以諸華香寶幡幡
蓋一一供具皆以供養善男子於意云何是
善男子善女人得福多不甚多世尊佛言
善男子是金光明微妙經典衆經之王業鄣滅
品汝當受持讀誦憶念不忘為他廣說如前
功德善根於後所得功德乘百分不及一百
千万億分算數譬喻所不能及何以故是善
男子善女人住正行中勸請十方諸佛正覺
世尊轉无上法輪皆令如來歡喜讚歎善男
子如我所說一切施中法施為勝是故善男子
於三寶所所設供養不可為比受持三歸一切
諸戒不可為比三寶不空不可為比一切世界
三世三寶勸請久住不可為比三世一切世
界於无量劫勸請如來說深正法不可為
比一切世界一切衆生隨力隨能隨心於三
乘中勸發菩提心不可為比三世一切世界
衆生皆令无礙速得成就功德滿足不可為
比三世一切世界所有衆生勸令无礙得三
菩提不可為比三世一切世界衆生勸令
出四惡道不可為比三世一切世界衆生勸

比三世一切世界所有衆生勸令无礙得三
菩提不可為比三世一切世界衆生勸令
出四惡道不可為比三世一切世界衆生勸
令滅淨惡業不可為比一切苦惱勸令得
解脫不可為比一切怖畏困苦逼切勸令得
解脫不可為比三世佛前一切衆生所有功德
善根勸令皆以隨喜三世自殺善提類不
可為比惡行罵辱惡業道除一世功德善根
皆願備持生生世世勸請恭敬供養一切三
寶勸請善皆清淨福行滿三菩提道勸
請滿足具六波羅蜜勸請轉无上法輪勸請
住无量劫說无量甚深妙法不可為比尒時帝
釋恒水女神无量諸梵王及四天王從座而起
各偏袒右肩右膝著地合掌頂礼而白佛
言世尊我等一切得聞是金光明衆經之王
令當受持讀誦為他廣說應當依此法住何
以故世尊我等欲求阿耨多羅三藐三菩提
隨順此義故種種之相正法行故是時梵王及
天帝釋等皆悉雲集於說法之處以種種
雨陀羅華而散佛上三千大千世界地皆大
動一切天鼓及諸音樂不鼓自鳴放金色光
遍滿世界所出言音是金光明微妙經典意思
普被種種利益種種增長菩薩善根滅諸
業報佛言如是如是汝所說何以故善男子
我憶往昔至于此生過百千阿僧祇劫寶王
大光照如來應正遍知出現於世六百八十億
劫住於世界初會所百千万億衆生皆
得阿羅漢諸漏已盡具六神通自在无礙第
二會九十千億億万衆得阿羅漢皆悉漏
盡三明六通皆得自在第三大會九十八千
億億万衆皆得阿羅漢三明六通自在无礙
是時寶王大光照如來與諸天人梵王沙門
婆羅門及諸人民為欲度脫安樂一切故出現
於世是善男子我於尒時作女人身名福寶
光明第三集會於會座所親近世尊受持讀
誦是金光明經為他廣說為得阿耨多羅三
藐三菩提故是故世尊為我受記是福寶光
明女人於未來世當得作佛号釋迦牟尼如
來應供正遍知明行足善逝世間解无上士
調御丈夫天人師佛世尊捨女身後從是已
來度四惡道生天人中受上妙樂八十四百千
反作轉輪王至于今日得作於佛名稱普
聞遍滿世界時會乃見寶王大光照如來轉
无上法輪說微妙法從此娑婆去彼東方
過百千恒河沙數佛土有世界名寶莊嚴今
猶現在未般涅槃說微妙法廣化衆生復次
善男子若有善男子善女人聞是寶王大
光照如來名号得不退轉於菩薩地至般涅
槃若有女人聞是寶王大光照如來名号臨

善男子若有善男子善女人聞是金光明經典不退轉於菩薩地至般涅
槃若有女人聞是寶王大光照如來名号臨
命終時得見世尊來至其所得見佛已究竟
不復更受女身善男子是金光明微妙經典
種種利益種種增長菩薩善根滅諸鄣業
善男子若有比丘比丘尼優婆塞優婆夷在
在憂憂為人講說是金光明微妙經典在所
國土皆獲四種功德善根何等為四一者國王
无諸疾恼一切災厄二者壽命長遠无有鄣
礙三者无諸怨敵兵衆勇健无能勝者四者
安隱快樂妙法常興何以故如是人王釋梵四
王夜叉之衆常來守護善男子有是事不此
諸无量釋梵四王及夜叉衆俱時同聲答世
尊言如是如是若在所國土講說此經是諸
國王我等四王常來擁護行住共俱其王若
有一切災鄣怨敵我等四王皆能擁却若有
疾恼諸不適意悉令除愈增長壽命於吉
祥法於愛敬法我力能令生歡喜心我等亦
能使其兵衆皆悉勇健佛言善哉善哉善男
子如汝所說汝當備行何以故是諸國王如
法備行一切人民隨王備習若有人民能如法
備行汝等皆蒙色力勝利宮殿光華眷屬强
盛諸釋梵等白佛言如是世尊佛言於此國土
憂憂講說是金光明微妙經典於諸國土
大臣宰相蒙四種之恩一者更相親睦尊重
愛念安忍二者常為人王心所敬重亦為沙

門婆羅門大國小國之所愛護三者輕財重
法不求勝利聲名遍市人所讚仰四者尊
命備長安隱快樂如是四種恩德若有國土
宣說是經沙門婆羅門得四種功德何者為
四一者衣服飲食卧具醫藥二者皆得安心
空禪讀誦三者依於山林得安樂住四者依
心皆得如意滿足是名四種功德若有國土
講宣是經一切人民皆得豐樂无諸疾疫商
估往還多獲寶貨具足四福是名種種功德
利益尒時釋梵四王及此會大衆白佛言世
尊若現在世如是經典甚深之義如來世七
易道品等住世未滅若是經典滅盡之時正
法亦滅佛言善男子如是相續是金光明經
一句一偈一品一部一心正聞一心正持一心
正思惟一心正讀誦一心為他廣說長夜安
樂

金光明經卷第二

一句一偈一品一部一心正聞一心正持一心
正思惟一心正讀誦一心為他廣說長夜安
樂

金光明經卷第三

▼ 北一四二九號（張三十九）合部金光明經第三卷陀羅尼最淨地品第六

尊女何諸法
子菩提秘密
提心亦不可得菩提亦不可得如是
生亦不可得知何以故如意心亦
菩提亦如是如心如菩提
生一切三世法亦如是佛言善男子如是菩
薩摩訶薩得名是心通一切法是說菩
菩提心菩提非過去非未來非現在心亦如
是衆生亦如是於如此中二不可得何以故一
切法无生故菩提不可得菩提
生衆生名不可得聲聞名不可得緣
覺緣覺名不可得菩薩菩薩名不可得諸佛
名不可得行非行不可得行非行名不可得
於一切諸法中而得安住依一切切德善
根而得發出是名初發菩提心譬如須彌
山王是名檀波羅蜜曰第二發心譬如大地
持一切法事故是名尸波羅蜜曰譬如師子吼
長豪獸王有大神力獨步无畏无有戰怖
如是第三心說羼提波羅蜜曰譬如風輪那
羅延力勇壯速疾如是第四心不退轉故是毗
梨耶波羅蜜曰譬如七寶樓觀如諸道
清涼之風來吹四門如是第五心上種種功
德法藏猶未滿足是名禪波羅蜜曰譬如

羅延力勇壯速疾如是第四心不退轉故是此
梨耶波羅蜜回辟如七寶樓觀[illegible]皆悉
清涼之風來吹四門如是第五心上種種功
德法藏猶未滿足是名辟[illegible]波羅蜜回辟[illegible]
輪光耀焰盛如是第六心能破煩惱生死大闇
故是名般若波羅蜜回辟如大官商主能令
一切心願滿足如是第七心能令得受生死險
惡道故能令得多功德寶故是名方便勝波
羅蜜回辟如月淨圓滿如是第八心一切清淨
清淨具足故是名願波羅蜜回辟如轉輪聖王
主兵寶臣如意寶珠如是第九心善能莊嚴
清淨佛土功德善治度利一切故是名力波羅
蜜回辟如虛空及轉輪聖王如是第十心於一
切境界皆悉通達故於一切法自在至灌頂
位故是名智波羅蜜回佛言善男子如是
十種菩薩摩訶薩菩提心[illegible]佛言善男子
依五種法成就菩薩摩訶薩檀波羅蜜何者
為五一者信根二者慈悲三者无求欲心四者新
受一切衆生五者願求一切智智是善男子
依是五法檀波羅蜜能得成就佛言善男子
依是五法菩薩摩訶薩成就尸波羅蜜何者
為五一者三業清淨二者不為一切衆生作煩
惱曰緣三者斷除諸惡道門善道門一者遠
於聲聞緣覺之地五者一切功德[illegible]滿足故
善男子依是五法尸波羅蜜能得成就佛言
善男子又依五法菩薩摩訶薩成就羼提波
羅蜜可[illegible]為五一者[illegible]

於聲聞緣覺之地五者一切功德[illegible]滿足故
善男子依是五法尸波羅蜜能得成就佛言
善男子又依五法菩薩摩訶薩成就羼提波
羅蜜何者為五一者伏貪瞋煩惱二者不惜
身命不生安樂心息之觀三者思惟往業四
者為欲成熟一切衆生功德善根發慈悲五
者為得甚深无生法忍善男子是名菩薩
摩訶薩成就羼提波羅蜜佛言善男子又依
五法菩薩摩訶薩成就毗梨耶波羅蜜何者
為五一者與諸煩惱不得共住二者福德未具
不得安樂三者一切難行不生厭心四者為欲
利益一切衆生成就大慈悲攝受五者願求不
退轉地善男子是名菩薩摩訶薩成就毗梨
耶波羅蜜佛言善男子又依五法成就菩薩
摩訶薩禪那波羅蜜何等為五一者一切善法
攝受不散二者解脫生死二惡不著三者願
得神通為成就衆生善根故四者發心洗滌
法界為清淨心故五者為斷衆生一切煩惱
根故善男子是名菩薩摩訶薩成就禪那波
羅蜜佛言善男子又有五法菩薩摩訶薩成
就般若波羅蜜何為五一者一切諸佛菩薩聽
慧大智供養親近心无厭足二者諸佛如來說
甚深法心常樂聞无有厭足三者真俗勝智
四者見思煩惱如是勝智能分別斷五者於
世間五明之法皆悉通達善男子是名菩
薩摩訶薩成就般若波羅蜜佛言善男子又

四者見思煩惱如是勝智能分別斷五者於
世間五明之法皆悉通達善男子是名菩
薩摩訶薩成就般若波羅蜜佛言善男子又
依五法菩薩摩訶薩成就方便勝智波羅蜜
何者為五一者於一切衆生慈欲煩惱行心悉
通達二者无量對治諸法之門心皆曉了三
者大悲大慈入出自在四者於摩訶波羅蜜
多能備行成熟滿足悉皆願求五者一切佛法
了達攝受皆願求之善男子是名菩薩摩訶
薩成就方便勝智波羅蜜佛言善男子又有
五法菩薩摩訶薩成就願波羅蜜何者為五
一者於一切法本來不生不滅不有不无心安
樂住二者觀一切諸法眞妙一切結清淨心得
安住三者過一切相心如如无作无行不異
不動安心於如四者為利益衆生事於俗諦
中而得安心住五者於奢摩他毗鉢舍那同
時能作善男子是名菩薩摩訶薩成就願波羅
蜜佛言善男子依此五法菩薩摩訶薩成就
力波羅蜜何者為五一者一切衆生心行險
惡智力能解二者能令一切衆生入於菩薩
之法三者一切衆生往還生死隨其因緣如
是見知四者於一切衆生三乘智力能分別
知五者如理為說為熟為脫如是說法皆是
智力故善男子是名菩薩摩訶薩成就力波
羅蜜佛言善男子復有五法菩薩摩訶薩備
行成就智波羅蜜何等為五一者於一切法分別

智力故善男子是名菩薩摩訶薩成就力波
羅蜜佛言善男子復有五法菩薩摩訶薩備
行成就智波羅蜜何等為五一者於一切法分別
善惡具足智能二者於累白法遠離攝受具
足智能三者生死涅槃不厭不喜具足智能
四者大福德行大智慧行得度究竟具足智
能五者一切諸佛不共法等及一切智智具足
灌頂智能善男子是名菩薩摩訶薩成就智
波羅蜜因佛言善男子何者波羅蜜義行道
勝利是波羅蜜義大甚深智滿足是波羅蜜
義行非行法心不執著是波羅蜜義生死過
失涅槃功德正覺正觀是波羅蜜義愚癡
人皆悉傷受是波羅蜜義能現種種殊妙法
寶是波羅蜜義无礙解脫智滿足是波羅蜜
義法界衆生界正分別知是波羅蜜義煩惱
及智能令至不退轉地是波羅蜜義能令滿足
无生法忍是波羅蜜義一切衆生功德善根
能令成熟是波羅蜜義於菩提道場佛慧十
力四无畏不共法等成就是波羅蜜義生死
涅槃皆是妄見能度无餘是波羅蜜義濟
度一切是波羅蜜義一切外人來相詰難善
能解釋令其降伏是波羅蜜義能轉十二行
法輪是波羅蜜義无所著无所見无患累
无異思惟是波羅蜜義是善男子初菩薩
地是相前現三千大千世界无量无邊種種
寶藏皆悉盈滿菩薩悉見善男子菩薩二

无異思惟是波羅蜜義是善男子初菩薩
地是相前現三千大千世界无量无邊種種
寶藏皆悉盈滿菩薩悉見善男子菩薩二
地是相前現三千大千世界地平如掌无量无
邊種種妙色清淨之寶莊嚴之具菩薩悉見
善男子菩薩三地是相前現自身勇健能伏
莊嚴一切怨賊皆悉摧伏菩薩悉見善男子
菩薩四地是相前現四方風輪種種妙華悉皆
散灑圓滿地上菩薩悉見善男子菩薩五地
是相前現如實女人一切莊嚴具身頂上散
多那華妙寶瓔珞貫飾身首菩薩悉見善
男子菩薩六地是相前現七寶華池有四階
道金沙遍滿清淨无穢八功德水皆悉盈滿
鵝波羅華拘物頭華分陀利華莊嚴其池於
華池所自身遊戲快樂清淨清涼无比菩薩悉
見善男子菩薩七地是相前現左邊右邊
應墮地獄以菩薩力故還得不墮无有損傷
无有痛惱菩薩悉見善男子菩薩八地是
相前現左邊右邊師子臆長豪獸王一切衆
獸悉皆怖畏菩薩悉見善男子菩薩九地是
相前現轉輪聖王无量億衆圍遶供養頂上
白蓋无量衆寶之所莊嚴以覆於上菩薩悉
見善男子菩薩十地是相前現如來之身金
色晃耀无量淨光悉皆圓滿无量德梵王圍
遶恭敬供養轉於无上微妙法輪菩薩悉見
善男子云何初地而名歡喜得出世心昔所未

色晃耀无量淨光悉皆圓滿无量德梵王圍
遶恭敬供養轉於无上微妙法輪菩薩悉見
善男子云何初地而名歡喜得出世心昔所未
得而今始得大事大用如意所願悉皆成
就大歡喜慶樂故是故初地名為歡喜地一切
微細之罪破戒過失皆清淨故是故二地說名
无垢地无量智慧光明三昧不可傾動无能
摧伏聞持陀羅尼為作本故是故三地說名
明地能燒煩惱〻智慧大增長光明是備行
道品依處所故是故四地說名焰地是備行
方便勝智自在難得故見思煩惱不可伏故
是故五地說名難勝地行法相續了了顯現
无相多思惟現前故是故六地說名現前地
无漏无閒无相思惟解脫三昧遠備行故是
地清淨无鄣无礙是故七地說名遠行地无
相正思惟備得自在諸煩惱行不能令動是
故八地說名不動地說一切種種法而得自在
无患累故增長智慧自在无礙是故九地
說名善慧地法身如虛空智慧如大雲能令
遍滿霑一切故是故第十地說名法雲地地破
行有相道是无明主无佈畏是无明依二種
麁心是初地鄣微細罪過因无明種種業行
相因无明依二種麁心是二地鄣昔所未得
勝利得故動踊因无明不具聞持陀羅尼因
无明依二種麁心是三地鄣味禪定樂生愛著
心因无明微妙淨法愛因无明依二種麁心是

无明依二種麤心是三地鄔味禪定樂主愛著
心因无明微妙淨法愛因无明依二種麤心是
四地鄔一意欲入涅槃思惟一意欲入生死思
惟是涅槃主死思惟无明為因生死涅槃不
平等思惟无明為因依二種麤心是五地鄔
行法相續了了顯現无明為因法相數數行
至於心无明為因依二種麤心是六地鄔微
細諸相或現不現无明為因一味執思惟
欲斷未得方便无明為因依二種麤心是
七地鄔於无相法多用功力无明為因執
相自在雖可得度无明為因依二種麤心是
八地鄔說法无量名味句无量智慧分別无
量不能攝持无明為因四无礙辯未得自在
无明為因依二種麤心是九地鄔眾大神通
未得如意无明為因微妙祀審之藏備行未
足无明為因依二種麤心是十地鄔一切境界
微細智礙无明為因未來是礙不更生未得不
更生智无明為因是如來地鄔是善男子於
初菩薩地行向種波羅蜜於二地行向尸波
羅蜜於三地行向羼提波羅蜜四地行向毗
梨耶波羅蜜五地行向禪那波羅蜜六地行
向般若波羅蜜七地行向方便勝智波羅蜜
八地行向願波羅蜜九地行向力波羅蜜十地
行向智波羅蜜善男子菩薩摩訶薩初發
心名妙寶起三摩提攝受得生第二發心可
愛住三摩提攝受得生第三發心難動三摩
提攝受得生第四發心不退轉三昧攝受得
生第五發心實華三昧攝受得生第六發心
日圓光焰三昧攝受得生第七發心一切願如
意成就三昧攝受得生第八發心現前證住
三昧攝受得生第九發心智藏三昧攝受得
生第十發心首楞嚴摩伽三昧攝受得生善
男子是諸菩薩摩訶薩十種發心善男子善
薩摩訶薩於此初地依功德力名陀羅尼得
生介時世尊而說呪曰

哆賴他　富樓陀（沮反又）　那羅提頞乳頞乳（音）
頞乳　那趺傭履瑜　烏婆婆底（生音又）　那趺旃陀
魯提逾多底　多趺陀駱懺　檀地波底訶底
苟隔莎（訶音）可

善男子是陀羅尼名過一恒河沙數諸佛為
救護初地菩薩誦持此陀羅尼呪得度脫一
切怖畏一切惡獸一切惡鬼人非人等災横
諸惱解脫五鄔不妄念初地善男子諸菩薩
摩訶薩於此二地善安樂住名陀羅尼得生
哆賴他　儞社禍離　旨履旨履　儞社罪社罪祢
禪計禪計　儞社禍離　乳柳乳柳　莎訶

善男子是陀羅尼名過二恒河沙數諸佛為
護二地菩薩誦持此陀羅尼呪得度脫一切

行向智波羅蜜善男子菩薩摩訶薩初發
心名妙寶起三摩提攝受得生第二發心可
愛住三摩提攝受得生第三發心難動三摩
提攝受得生第四發心不退轉三昧攝受得
生第五發心實華三昧攝受得生第六發心
日圓光焰三昧攝受得生第七發心一切願如
意成就三昧攝受得生第八發心現前證住
三昧攝受得生第九發心智藏三昧攝受得
生第十發心首楞嚴摩伽三昧攝受得生善
男子是諸菩薩摩訶薩十種發心善男子善
薩摩訶薩於此初地依功德力名陀羅尼得
生介時世尊而說呪曰

哆賴他　富樓陀（沮反又）　那羅提頞乳頞乳（音）
頞乳　那趺傭履瑜　烏婆婆底（生音又）　那趺旃陀
魯提逾多底　多趺陀駱懺　檀地波底訶底
苟隔莎（訶音）可

善男子是陀羅尼名過一恒河沙數諸佛為
救護初地菩薩誦持此陀羅尼呪得度脫一
切怖畏一切惡獸一切惡鬼人非人等災横
諸惱解脫五鄔不妄念初地善男子諸菩薩
摩訶薩於此二地善安樂住名陀羅尼得生
哆賴他　儞社禍離　旨履旨履　儞社罪社罪祢
禪計禪計　儞社禍離　乳柳乳柳　莎訶

善男子是陀羅尼名過二恒河沙數諸佛為
護二地菩薩誦持此陀羅尼呪得度脫一切

禪汁禪汁 薬社禪離 乳郗乳郗 莎訶

善男子是陀羅尼名過二恒河沙數諸佛為教
護二地菩薩誦持此陀羅尼呪得度脫一切
怖畏一切惡獸一切惡鬼人非人等怨賊災
横諸惱解脫五部下妻念二地善男子菩薩
摩訶薩於此三地難膝大力名陀羅尼得生
哆囉他一檀陀枳 般陀枳 柯羅智高利智
枳由囉 檀智言 莎訶

善男子是陀羅尼名過三恒河沙諸佛為教
護三地菩薩誦持陀羅尼呪得度脫一切怖
畏一切惡獸帝猿師子一切惡鬼人非人等
怨賊災横諸有惱害解脫五部不妻念三
地善男子菩薩摩訶薩於此四地大利益
難壞名陀羅尼得生
哆囉他 尸利尸利陀寧 陀寧枳
陀邏陀邏枳 尸利尸利枳 陛捨邏婆徒
波系那槃陀称 莎訶

善男子是陀羅尼名過四恒河沙諸佛為教
護四地菩薩誦持陀羅尼得度一切怖畏一
切惡獸帝猿師子一切惡鬼人非人等怨賊
災横及諸毒害解脫五部不妻念四地善男
子菩薩摩訶薩於此五地種種功德在嚴名陀
羅尼得生
哆囉他 可里可里枳 遮履遮履枳 邏摩
枳 陛伽邏摩枳 鞞婆可沙枳 鞞婆可枳
悉歌婆可枳 鎖塩部吼陛 莎訶

善男子是陀羅尼名過五恒可沙諸佛為教

哆囉他 可里可里枳 遮履遮履枳 邏摩
枳 陛伽邏摩枳 鞞婆可沙枳 鞞婆可枳
悉歌婆可枳 鎖塩部吼陛 莎訶

善男子是陀羅尼名過五恒河沙諸佛為教
護五地菩薩誦持陀羅尼得度一切怖畏一切
毒害帝猿師子一切惡鬼人非人等怨賊災
害諸有惱害解脫五部不妻念五地善男子
是菩薩摩訶薩於此六地閻智等名陀羅尼
得生
哆囉他 毗頭嚕毗頭嚕 摩履枳
柯履柯履茶 頭誇訶底 洒洒洒洒
閻柳閻柳 杜魯婆杜魯婆 格格格者 婆婆鎖
活私底 薩婆薩埵南悉孫顯 卅
羅汝枳 莎訶

善男子是陀羅尼名過六恒河沙諸佛為教
護六地菩薩誦持陀羅尼得度一切怖畏一
切毒害帝猿師子一切惡鬼人非人等怨賊
災横諸有惱害解脫五部不妻念六地善男
子菩薩摩訶薩於此七地法勝行名陀羅
尼得生
哆囉他 閻可閻可滿 閻可閻可閻可滿 毗柳毗柳枳
阿婆多羅柳可多枳 波力濕枳 毗柳私枳 波卧波底
毗提喜枳 頻陀毗履枳 婆乘恒底枳 稽累稽累落
善男子是陀羅尼名過七恒河沙諸佛為教
護七地菩薩誦持此陀羅尼呪得度一切怖畏
一切惡獸帝猿師子一切惡鬼人非人等怨

唎提喜枳 頻陀唎履捉 寗番訶衣枳 藥叉藥叉多

善男子是陀羅尼名過七恒河沙諸佛為教
護七地菩薩誦持此陀羅尼呪得度一切怖畏
一切惡獸帝狼師子一切惡鬼人非人等怨
賊毒害災横解脫五部不妄念七地善男
子菩薩摩訶薩於此八地无盡藏名陀
羅尼得生

哆囉他 无履无履 始履始履 寗底寗底
柯履柯履 可履可履 醯柳醯柳 周柳周柳
伴陀可寗 莎訶

善男子是陀羅尼名過八恒河沙諸佛為教
護八地菩薩誦持陀羅尼得度一切怖畏一
切惡獸帝狼師子一切惡鬼人非人等怨賊
毒害災横解脫五部不妄念八地善男子菩
薩摩訶薩於此九地无量門名陀羅尼得生

哆囉他 訶底 栴陀履枳 鳩盧婆蹉體 紀枳反
汁蹉无 枳頭哆枳頭哆无 屋履屋履 柯屋履
柯補儞履 鎖沓私底 薩婆薩埵南莎訶

善男子是陀羅尼名過九恒河沙諸佛為教
護九地菩薩誦持陀羅尼呪得度一切怖畏
一切惡獸帝狼師子一切惡鬼人非人等怨賊
毒害災横解脫五部不妄念九地善男子
菩薩摩訶薩於此十地破壞堅固金剛山名
陀羅尼得生

哆囉他 悉提醯 儞悉提醯 婆者祢
姥者祢 毗目底 阿摩囉 毗摩囉

陀羅尼得生

哆囉他 悉提醯 儞悉提醯 婆者祢
姥者祢 毗目底 阿摩囉 毗摩囉
涅摩囉 膩伽囉 喜頻喜伽頻陛 頻那伽頻陛醯
婆羅多跋陀提囉 薩頻跋頻他婆陀提 摩那吒摩訶
那吒 遏部吼底 遏哲部吼底 婆羅上提
毗羅上提 遏周底 阿美里底 阿羅上是
毗羅上是婆底摩訶寗 婆蹉摩訶底寗 富奚祢
富奚那 摩怒邏體 莎訶

善男子是陀羅尼滿頂吉祥句名過十恒河
沙諸佛為教護十地菩薩誦持陀羅尼呪得
度一切怖畏一切惡獸帝狼師子一切惡鬼人
非人等怨賊毒害災横解脫五部不妄念十
地介時師子相无礙光焰菩薩即從座起偏
袒右肩右膝著地合掌恭敬頂礼佛足即以
偈頌而讚歎佛

敬礼无辭喻 說淨无相義 衆生失於見 世尊能濟度
世尊佛眼故 无見一法相 无上尊法眼 見不思議義
不能生一法 亦不滅一法 為平等見故 尊重无上看
不損生死故 顛倒證涅槃 過二法見故 是故證寂靜
世尊知一味 淨品不淨品 不分別界故 獲无上清淨
世尊无邊身 不說一言字 一切菩薩衆 飽滿法雨故
衆生相思惟 一切種皆无 用苦諸衆生 世尊普救濟
苦樂常无常 有我无我等 如是衆多義 世尊悉无著
世間不一異 譬如空谷響 不度亦不滅 唯佛能了知
法界无分別 是故无異乘 為度衆生故 分別說三乘
是時大自在梵王於大會中從座而起偏袒右

世間不一異　譬如空谷響　不度亦不滅　中佛能了知

法界无分别　是故无異乘　為度衆生故　分别說三乘

是時大自在梵王於大會中從座而起偏袒右

肩右膝著地合掌恭敬頂礼佛足而白佛言

世尊希有難量是金光明經微妙之義究

竟滿足皆能成就一切佛法一切佛恩佛言如

是如是善男子如汝所說善男子若得聽聞

是金光明經一切菩薩不退阿耨多羅三藐三

菩提何以故善男子是不退地菩薩成熟善

根是第一印是金光明微妙經典衆經之王故

得聽聞受持讀誦何以故善男子若一切衆

生未種善根未成熟善根未親近諸佛不得

聽聞是金光明經善男子是金光明經以

悉能除滅得無垢清淨常得見佛不離世尊常

聞妙法常聽正法生不退地師子勝人而得

親近不相遠離无盡无滅海印出妙功德陀

羅尼无盡无滅衆生意行言語通達陀羅尼

无盡无滅日月无垢相光陀羅尼无盡无滅

滿月相光陀羅尼无盡无滅能伏一切成事

功德流陀羅尼无盡无滅破壞堅固金剛山

陀羅尼无盡无滅說不可說義因緣藏陀羅

尼无盡无滅真實語言法則音聲通達陀羅

尼无盡无滅重空无垢心行印陀羅尼无盡

无滅无邊佛身能顯現陀羅尼善男子如是

尼无盡无滅重空无垢心行印陀羅尼无盡

无滅无邊佛身能顯現陀羅尼善男子如是

諸陀羅尼等得成就故菩薩摩訶薩於十方一

切佛土諸化佛身說无上種種正法於法如

如不動不去不來善能成熟一切衆生善根

亦不見一切衆生可成熟者說種種諸法於

諸言辭不動不去不住不來能現生滅向无

生滅說諸行法无所去來一切法无異故說

是金光明經已三万億菩薩摩訶薩得无生

法忍无量諸菩薩不退菩提心无量无邊此

丘得法眼淨无量衆生發菩提心尒時世尊

而說偈言

遠生死流道　甚深微難見　貪欲覆衆生　愚癡暗不見

是時大會之衆從座而起偏袒右肩右膝著

地合掌恭敬頂礼佛足而白佛言若有善男

講宣此金光明經是會大衆皆悉往欲為作

聽衆是說法法師種種利益安樂无鄣身心

泰然我等皆盡心供養令諸聽衆安隱快

樂是所國土无諸怨賊怨怖之難无飢饉畏

无非人畏人民興盛是說法處一切諸天人

非人等及諸衆生不得從上而過汙慢說法

之處何以故說法之處即是其塔若善男子

善女人應當以諸香華繒綵幡蓋供養是說

法處我等為作救護利益消除一切鄣礙隨

其所須如意供給悉令具足佛言善男子汝

无非人畏人民興盛是說法處一切諸天人
非人等及諸衆生不得從上而過汙慢說法
之處何以故說法之處即是其塔若善男子
善女人應當以諸香華繒綵幡蓋供養是說
法處我等為作救護利益消除一切鄣礙隨
其所須如意供給悉令具足佛言善男子汝
等應當精勤脩行如此經典則久住於世

※

金光明經卷第三

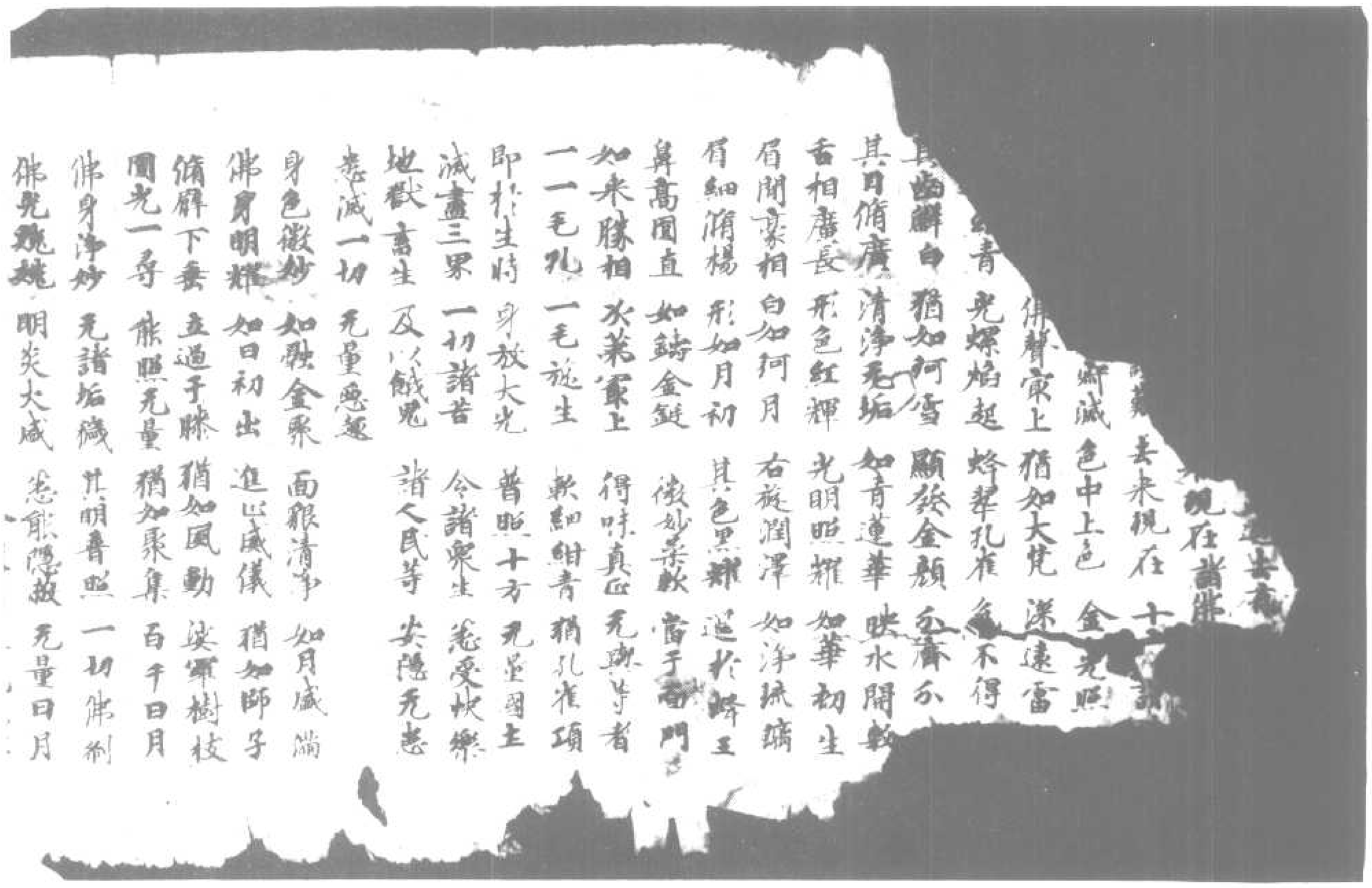

備辟下垂 並遍手膝 猶如風動 演暢樹枝
圓光一尋 能照光量 猶如聚集 百千日月
佛身淨妙 光諸垢穢 其明普照 一切佛刹
佛光巍巍 明炎大威 悉能隱蔽 光量日月
佛日燈炬 照光量界 皆令衆生 尋光見佛
本所備集 百千行業 聚集功德 莊嚴佛身
辟備纖圓 如象王鼻 手足淨軟 敬愛无厭
去來諸佛 數如微塵 現在諸佛 亦復如是
如是如來 我今悉礼 身口清淨 意亦如是
以好華香 供養奉獻 百千劫德 讚詠歎歎
設以百舌 於千劫中 歎佛功德 不能得盡
如來所有 現世功德 種種深固 微妙深一
設復千舌 欲讚一佛 尚不能盡 功德少分
況欲讚美 讚佛功德
大地及天 以為大海 乃至有頂 滿其中水
尚可以毛 知其滴數 光有能知 佛一切德
我今已礼 讚歎諸佛 身口意業 悉皆清淨
一切所備 光量喜業 與諸衆生 證光上道
知是人王 讚歎佛已 復作如是 光量稽顙
若我未世 光量光遍 阿僧祇劫 在在生處
常於夢中 見妙金鼓 得聞懺悔 深與之義
令所讚歎 面貌清淨 願我未世 亦得如是
諸佛功德 不可思議 於百千劫 甚難得值
願於當來 光量之世 夜則夢見 晝如實說
我當具足 備行六度 濟拔衆生 趣於菩海
然後我身 成光上道 令我世界 光與等者

我當具足 備行六度 濟拔衆生 趣於菩海
然後我身 成光上道 令我世界 光與等者
奉貢金鼓 讚佛因緣 以此果報 當來之世
值釋迦佛 得受記別
并令二子 金龍金光 常生我家 同共受記
若有衆生 見鼓歎者 衆善通切 光所依止
我於當來 為是等輩 作大教護 及法出家
能除衆苦 悉令滅盡 施與衆生 諸善安樂
我未來世 行菩提道 不計劫數 知盡本際
以此金光 懺悔因緣 使我愚海 及以業海
煩惱大海 悉竭无餘
我功德海 願悉成就 智慧大海 清淨具足
光量功德 喻菩提道 猶如大海 珍寶具足
以此金光 懺悔力故 菩提功德 光明无礙
慧光无垢 照徹清淨
我當未世 身光普照 功德威神 光明炎盛
於三界中 衆魔殊特 諸功德力 光所滅少
當度衆生 超於苦海 并須史宣 功德大海
未世多劫 行菩提道 如昔諸佛 行菩提道
三世諸佛 淨妙國土 諸佛世尊 光量功德
令我未世 得此殊異 功德淨土 如佛世尊
信相當知 令時國王 金龍尊者 則決身是
令時二子 金龍金光 令決二子 銀相等是

金光明經宣品第八　金光明金光　今決二子　銀相等是

无量餘經　已廣說宜　是故此中　略而解說

衆生根鈍　勤於智慧　不能廣知　无量宜義

故此尊經　略而說之

異妙方便　種種因緣　爲鈍根故　起大悲心

令我演說　此妙經典　如我所解　知衆生意

是身虛偽　猶如空聚　六入村落　結賊所止

一切自住　各不相知　眼根受色　耳不別聲　鼻齅諸香　舌嚐於味

所有身根　貪受諸觸　意根不別　一切諸法

六清諸根　各各自緣　諸塵境界　不行他緣

心如幻化　馳騁六情　而常妄想　不別諸法

猶如世人　馳走宜聚　六賊所害　愚不知避

心常依止　六根境界　各各自知　所向之處

隨行色聲　香味觸法

心處六情　如鳥投網　其心在在　常處諸根

隨逐諸塵　无有暫捨　身空虛偽　不可長養

无有諍訟　亦无正主　從諸因緣　和合而有

无有堅實　妄想敗起　業力撥開　假爲空聚

地水火風　合集成立　隨時增減　共相殘害

猶如四蛇　同處一篋

四大蛇蛇　其性各異　二上二下　諸方亦二

如是蛇大　惡滅无餘

地水二蛇　其性沉下　風火二蛇　性輕上昇

心識二性　躁動不停　隨業受報　天人諸趣

如是蛇大　惡滅无餘

地水二蛇　其性沉下　風火二蛇　性輕上昇

心識二性　躁動不停　隨業受報　天人諸趣

隨所作業　而隨三有　水火風種　散滅壞時

大小不淨　盈流於水　體生諸蟲　无可愛樂

捐棄冢間　如朽敗木　善女當觀　諸法如是

何處有人　及以衆生　本性空寂　无明故有

如是諸大　一一不實　本自不生　性无和合

以是因緣　我說諸大　從本不實　和合而有

无明體性　本自不有　妄想因緣　和合而生

无所有故　假名无明　是故我說　名曰无明

行識名色　六入觸受　愛取有生　老死憂惱

衆苦行業　不可思議　生死无際　轉輪不息

本无有生　亦无和合　不善思惟　心行所造

我斷一切　諸見網等　以智慧刀　裂煩惱網

五陰舍宅　觀悉空寂　證无上道　微妙功德

開甘露門　示甘露器　入甘露城　飲甘露室

令諸衆生　食甘露味

吹大法螺　擊大法鼓　然大法燈　雨勝法雨

我令摧伏　一切怨敵　堅立第一　微妙法幢

度諸衆生　於生死海　永斷三惡　无量苦惱

煩惱熾然　燒諸衆生　无有救護　无所依止

我以甘露　清涼美味　充足是輩　令離飢渴

於无量劫　遊脩諸行　供養恭敬　諸佛世尊

堅固脩集　菩提之道　求於如來　真實法身

捨諸所重　支節手足　頭目體腦　所愛妻子

壓國備集 菩提之道 求於如來 真實法身
捨諸所重 支節手足 頭目體腦 所愛妻子
錢財珠寶 真珠纓絡 金銀瑠璃 種種異物
三千大千世界中 所有樹木折為籌
三千大地碎微塵 是等微塵遍虛空
一切衆生有智慧 以此智慧與一人
如是人等如微塵 算此微塵可知數
如來智慧不可數 如來一念有智慧
不可數劫算不盡

金光明經依空滿願品第九

尒時如意寶光耀菩薩天於大衆中從座而起偏袒右肩右膝著地合掌恭敬以偈白佛

我聞聰慧衆 兩足寂靜尊 菩薩正行法 唯願垂聽許
佛言善女天 淡若有聚者 隨決意所問 菩薩示列說
云何諸菩薩 行菩提正行 離生死涅槃 利益自他故
佛言善女天依於法界行菩提法備平等行
善女天云何依於法界行菩提法備平等行
善女天五陰能令現法界法界是五陰五陰
亦不可說非五陰亦不可說何以故若五陰
是法界則是斷見若離五陰即是常見離於
二邊不著二邊不可見過所見名見相是
則名為說於法界善女天云何五陰能現法界
善女天如是五陰不從因緣生何以故若從
因緣生已生故得生未生故得生若已生
何用因緣生若已生不從因緣生若未生時不

善女天如是五陰不從因緣生何以故若從
因緣生已生故得生未生故得生若已生得生
何用因緣生若已生不從因緣生若未生時不
可得生何以故未生諸法則是不有見名見
相非算數譬喻之所能知非因緣所生善女
天譬如鼓聲依木依皮依樹依人工等故得
出聲是故鼓聲空過去亦空未來亦空現在
亦空何以故是鼓音聲不從木生不從皮生
不從樹生不從人工生是聲不於三世生是則
不生若不可得生則不可滅不可滅見所從
來若見所從來亦見處去若見處去不常不
斷若不常不斷則不一不異何以故若一不異
法界若合者凡夫人則見真諦得於見上妄
樂涅槃是義不然是故不一若其異者一切諸佛
菩薩行相即是執著未得解脫煩惱繫縛則
不能得阿耨多羅三藐三菩提何以故一切聖
人於行非行法中同智慧行是故不異是故
五陰非有非見不從因緣生非不有五陰不過
聖境界故非言語之所能及見名見相見因
見緣見有境界亦見譬喻始終寂靜本來自
空是故五陰能現法界善女天若善男子善女
人欲求阿耨多羅三藐三菩提異俗異真如
是難可思量於聖凡境界不異思惟不捨於
俗不捨於真依於法界行菩提行尒時世尊
作是語已時善女天羅睺羅歡喜即從座起偏
袒右肩右膝著地合掌恭敬一心頂礼而白佛

是難可思量於聖凡境界不異思惟不捨於
俗不捨於真依於法界行菩提行介時世尊
作是語已時善女天踊躍歡喜即從座起偏
袒右肩右膝着地合掌恭敬一心頂礼而白佛
言世尊如上所說菩提正行我今當學是時
娑婆世界主大梵天王於大衆中聞加意寶
髻善女天此菩提行難可備行決心云何於此
菩提行而得自在介時善女天春梵王言大梵
王若如佛說是真甚深一切凡夫不得其味
是聖境界微妙難知若使我心依於此法得
安樂住如是真實語故願令一切五濁惡世
无量无邊衆生皆得金色此二相非男非女坐
寶蓮華受无量快樂而天妙華天諸音樂不
鼓自鳴一切供養皆悉具足是時善女天說
是語已一切五濁惡世所有衆生皆悉金
色具足三十二相非男非女坐寶蓮華受无量
快樂猶如化自在天宮光諸惡道寶樹行
列七寶蓮華適滿世界又雨衆七寶上妙天
華作天伎樂如意寶光耀善女天即轉女形
作梵天身時大梵王聞加意寶光耀菩薩
言決昔以何行菩提行菩薩春言梵王若水
中月能行菩提行者我亦已行菩提之行若
夢見行菩提行我亦行菩提行若焰露行菩提
行或亦行菩提行若聲響行菩提行我亦行菩
提行時大梵王聞此說已語菩薩言決依何等
而說此語春言梵王无有一法而有實相因果

夢見行菩提行我亦行菩提行若焰露行菩提
行或亦行菩提行若聲響行菩提行我亦行菩
提行時大梵王聞此說已語菩薩言決依何等
而說此語春言梵王无有一法而有實相因果
人興菩提興非菩提興解脫興非解脫興
梵王如是諸法平等无異於此法界如如不異无
有中間而可執持无增无減梵王譬如幻師善
巧幻術及幻弟子於四衢道乘諸土沙草木
葉等聚在一處作種種幻術使人覩見為衆
馬衆車兵等衆七寶之衆種種倉庫若有衆
生愚癡无智不能思惟不知幻本若見若聞
作是思惟如我所見為馬衆等謂是真實如
見如聞隨能隨力執著所見自言是實於他
非真後不重思惟有智之人則能思惟了於
幻本若見若聞作是思惟如我所見為馬等
衆非是真實唯有幻事惑人眼目是處說名
為馬衆及諸倉庫唯有名字无有實體如我所
見如我所聞隨能隨力不執所見自言是實於
他非真後不重思惟是諸智人隨說世語皆欲
令他知實義故如見如聞思惟不亦如是梵王若
有衆生愚癡凡夫未得出世聖智慧故未知一
切諸法如如不可言說是諸凡愚若見若聞
行非行法作是思惟實有如是諸法如我

有無生忍爾乃夫子得出世尊說
切諸法如如不可言說是諸凡愚若見若聞
行非行法作是思惟實有如是諸法如我
所見如我所聞是諸凡夫人如見如聞隨能隨
力執著所見自言是實於他非真彼不重思
惟若有衆生非凡愚人已見第一義諦得
出世聖慧知一切法如如不可言說是諸聖
人若見若聞行法非行法隨能力不執所見
自言是實於他非真彼不重思惟无實行法
无實非行法如我所見如我所聞唯妄思惟
行非行相惑人智慧是妄說名行非行法
唯有名字无有實體如我所見如我所聞隨
能隨力不執所見自言是實於他非真彼不
重思惟是諸聖人如世語言隨順其說為欲
令他知真實義如是梵王是諸聖人聖智見
故不可言法如如攝行非行法是法如如為
說他智故說種種名時大梵王問如意寶光
耀菩薩言有幾衆生能解能通如是甚深
正法菩薩答言梵王是若千衆幻化人心數
若千衆生能解能通是甚深法梵王天言此
幻化人即是不有如是心數從何而得菩薩
答言梵王如是法界不有不无如是衆生能
解能通是甚深義是時梵王白佛言世尊
是如意寶光耀菩薩不可思議通達如是甚
深之義佛言如是如是梵王如汝所言何以故
是如意寶光耀菩薩已教梵王學觀无生忍
法於是大梵天王與諸梵衆從座而起偏袒
右肩右膝著地合掌恭敬頂礼如意寶光耀
菩薩已說如是言希有希有我等今日得見
大師得聞正法是時世尊於一切法通達
无礙告梵王言是如意寶光耀菩薩於未來
世當得作佛号曰思寶焰吾上藏如來應
供正遍知說是金光明微妙經典三千德善
薩得不退阿耨多羅三藐三菩提八千德天
子得无垢淨於法成就清淨法眼无量无數國
王臣民得法眼淨五十億比丘行菩提行欲退
菩提心聞如意寶光耀菩薩說法得堅固不
可思議滿足之願更復續發菩提之心各自
脫衣供養菩薩重發无上勝退心發无上勝退
心已願令我等功德善根悉皆不退迴向阿耨
多羅三藐三菩提如是比丘依此功德備行遍九
十大劫當得成就是諸比丘出於生死作後世
因世尊授記過阿僧祇劫當得作佛号離勝
光王其國名曰无垢光國時皆得阿耨多羅三
藐三菩提皆同一号名願莊嚴閻浮提王佛尒時
佛告梵王是金光明經正聞正聽有大神力梵
王百千大劫行六波羅蜜无有方便若有善
男子善女人已得聽聞是金光明經書寫半月
半月一遍轉讀是功德聚於前功德百千分

王百千大劫行六波羅蜜若有方便若有善
男子善女人已得聽聞是金光明經書寫半月
半月一過轉讀是功德聚於前功德百千分
不及一分乃至算數譬喻所不能及梵王是
故我今當令脩學受持為他廣說何以故如
是甚深微妙經典我行苦薩道時如於戰陣
不惜身命得通此經受持讀誦為他解說梵
王譬如轉輪聖王若王在世七寶不滅王若
過世一切七寶自然而盡梵王如是金光明
微妙經典若現在世大正法寶皆悉不滅是
故當依金光明經聽聞讀誦受持為他解說
令他書寫於功德中行精進波羅蜜不惜身
命不憚疲勞我諸弟子應當如是精勤脩學
是時大梵天王與无量梵衆帝釋四王及夜
叉衆俱從座起偏袒右肩右膝著地合掌恭
敬而白佛言我等一切為守護流通是金光
明微妙經典說法法師若有諸難我當除却
令具諸善色味滿足辯才充磔身心開解時
會之衆皆令快樂是國土若飢饉怨賊非
人之畏我等擁却使其人民豐盛歡逸皆是
我等四王恩力若有供養是經卷者我亦當
為作大擁護如佛不異

又衆俱從座起偏袒右肩右膝著地合掌恭
敬而白佛言我等一切為守護流通是金光
明微妙經典說法法師若有諸難我當除却
令具諸善色味滿足辯才充磔身心開解時
會之衆皆令快樂是國土若飢饉怨賊非
人之畏我等擁却使其人民豐盛歡逸皆是
我等四王恩力若有供養是經卷者我亦當
為作大擁護如佛不異

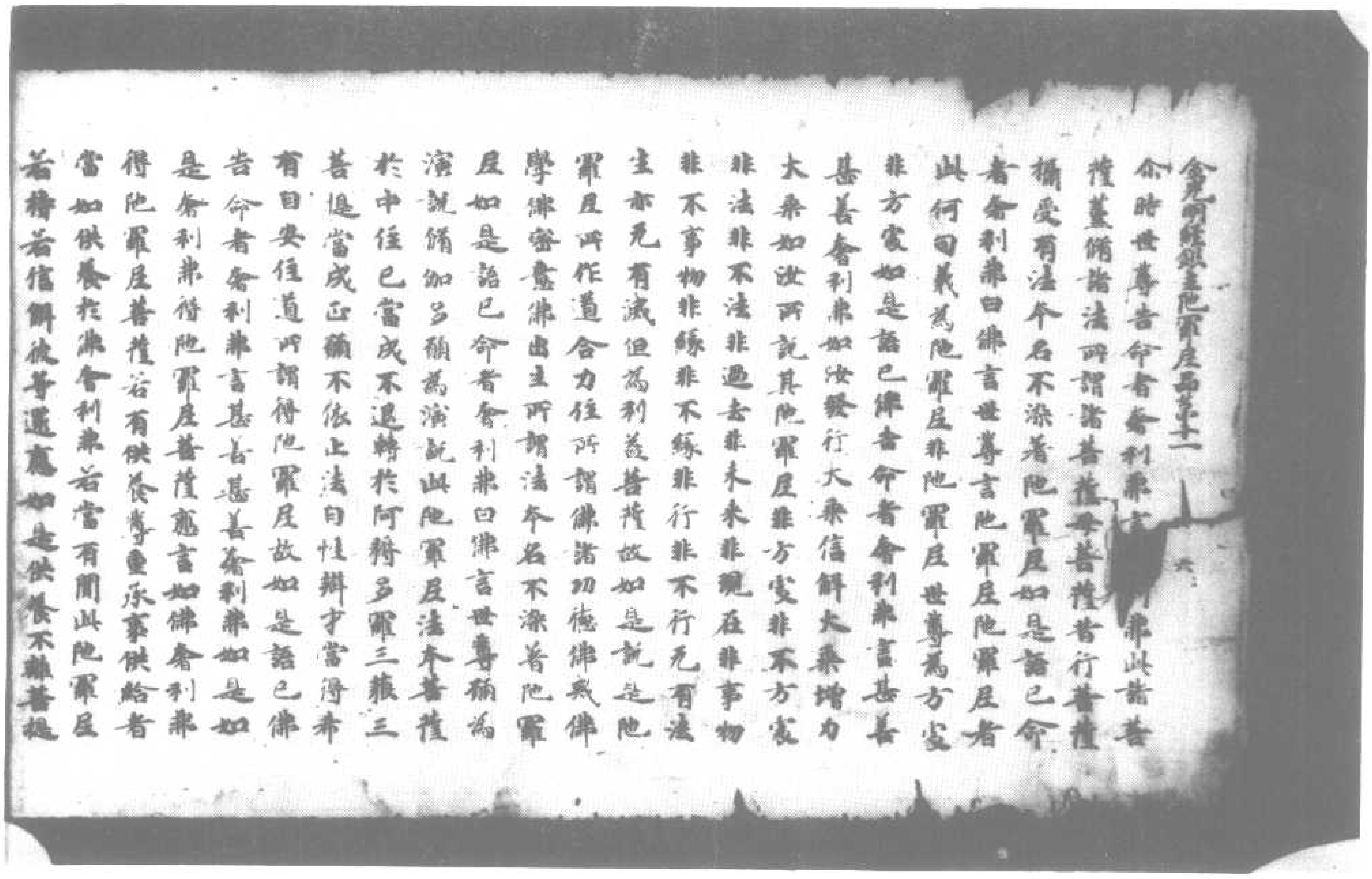

金光明經銀主陀羅尼品第十一
爾時世尊告命者舍利弗言舍利弗此諸菩
薩蓋備諸法所謂諸菩薩母菩薩皆行菩薩
攝受有法今名不染着陀羅尼如是語已命
者舍利弗白佛言世尊言陀羅尼陀羅尼者
此何句義為陀羅尼非陀羅尼世尊為方處
非方處如是語已佛告命者舍利弗言善善
善善舍利弗如汝發行大乘信解大乘增力
大乘如汝所說其陀羅尼非方處非不方處
非法非不法非過去非未來非現在非事物
非不事物非緣非不緣非行非不行无有法
生亦无有滅但為利益菩薩故如是說是陀
羅尼所作道合力住所謂佛諸功德佛戒佛
學佛密藏佛出生所謂法今名不染着陀羅
尼如是語已命者舍利弗白佛言世尊願為
演說備伽多願為演說此陀羅尼法本菩薩
於中住已當成不退轉於阿耨多羅三藐三
菩提當成正願不依止法自性辯才當得希
有曰安住道所謂得陀羅尼故如是語已佛
告命者舍利弗言善哉善哉舍利弗如是如
是舍利弗得陀羅尼菩薩應言如佛舍利弗
得陀羅尼菩薩若有供養尊重承事供給者
當如供養於佛舍利弗若當有聞此陀羅尼
若稱若信解彼等還應如是供養不離菩提

北一四一三號（至三十一）合部金光明經銀主陀羅尼品第十一至大辯天品第十二

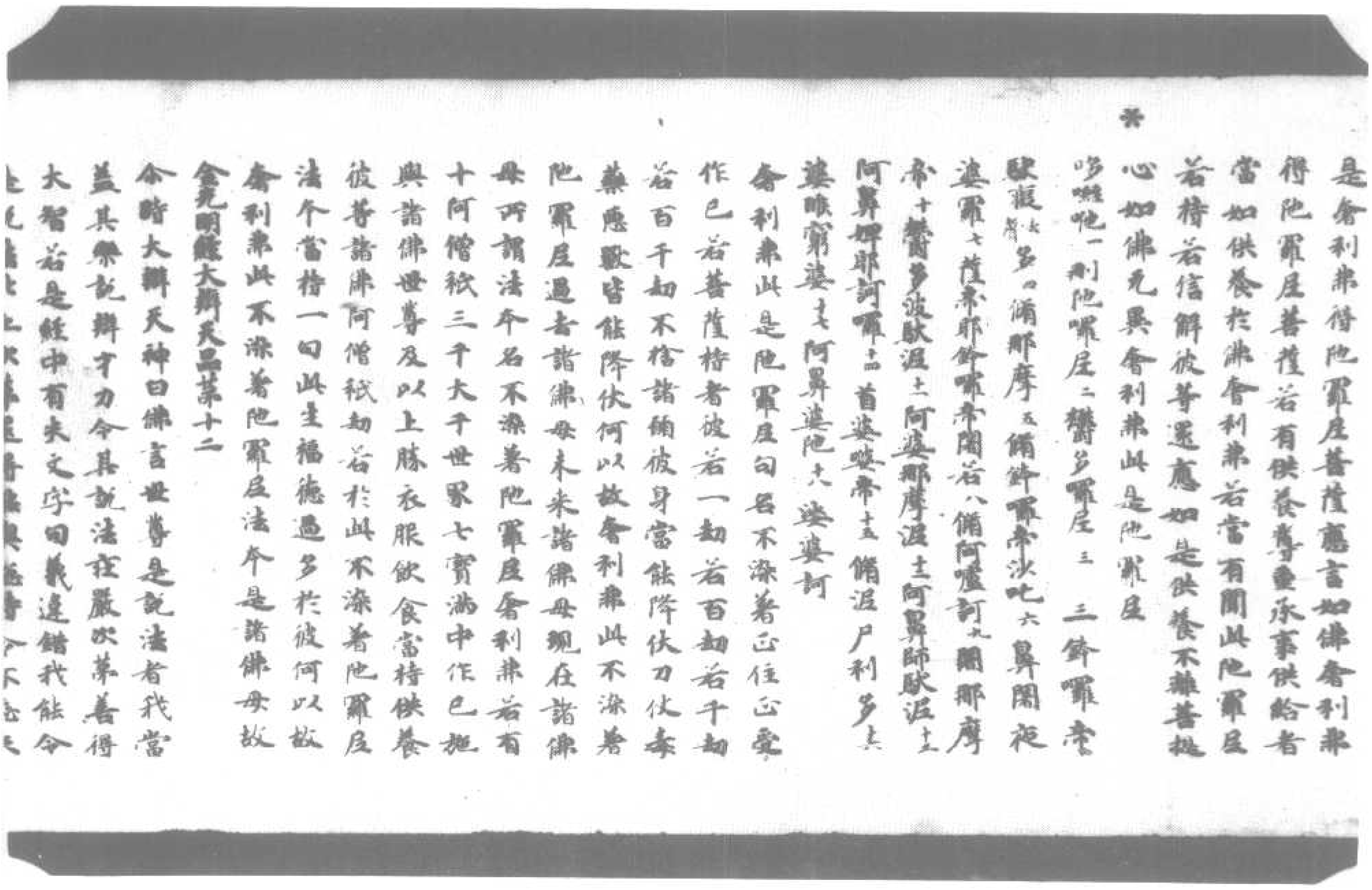

是舍利弗得陀羅尼菩薩應言如佛舍利弗
得陀羅尼菩薩若有供養尊重承事供給者
當如供養於佛舍利弗若當有聞此陀羅尼
若稱若信解彼等還應如是供養不離菩提
心如佛无異舍利弗此是陀羅尼
哆姪他一 剎陀囉尼二 鬱多羅尼三 三鉢羅帝
馱羝 多四 備那摩五 備鉢羅帝沙吒六 鼻闍祇
婆羅七 薩帝那鉢囉帝闍若八 備阿廬訶九 闍那摩
帝十 鬱留多波馱泥十一 阿婆耶摩泥十二 阿鼻師馱泥十三
阿鼻毗耶訶囉十四 首婆婆帝十五 備泥尸利多十六
婆毗窮婆十七 阿鼻婆陀十八 婆婆訶
舍利弗此是陀羅尼句若不染着正住正受
作已若菩薩持者彼若一劫若百劫若千劫
若百千劫不捨諸餘彼身當能降伏刀仗毒
藥應獸皆能降伏何以故舍利弗此不染着
陀羅尼過去諸佛母未來諸佛母現在諸佛
母所謂法今名不染着陀羅尼舍利弗若有
十阿僧祇三千大千世界七寶滿中作已施
與諸佛世尊及以上勝衣服飲食當持供養
彼菩諸佛阿僧祇劫若於此不染着陀羅尼
法今當持一句此生福德過多於彼何以故
舍利弗此不染着陀羅尼法今是諸佛母故
金光明經大辯天品第十二
爾時大辯天神白佛言世尊是說法者我當
益其樂說辯才力令其說法莊嚴次第善得
大智若是經中有失文字句義違錯我能令

令諸大辯天神曰佛言世尊是說法者我當
蓋其樂說辯才力令其說法莊嚴次第善得
大智若是經中有失文字句義違錯我能令
是說法比丘次第還得能與極持令不忘失
若有衆生於百千佛所種諸善根是說法者
爲是菩薩於閻浮提廣說流布是妙經典令
不斷絕復令无量无邊衆生得聞是經當令
是等悉得猛利不可思議大智慧聚不可稱
量福德之報善解无量種種方便善能辯暢
一切諸論善知世間種種伎術能出生死得
不退轉必定疾得阿耨多羅三藐三菩提
我今復欲說其呪藥洗浴法若有比丘受持
此經復有衆生深樂聽聞是經典者爲是人
等能除一切惡星災怪除其疫氣疾病生死
之苦悉令閑靜脉書日令夜卧惡夢惡神鄔
難瞰盧呪咀一切惡鄔悉得除滅是諸衆生
若有聽受是經法者應當誦持此呪呪藥作
湯洗浴其身是故我說呪藥之法求好昌蒲
雞黃芪蓽香尸利沙合欲菩松香奢弥紀為草藿
香鳩高草沈香桂皮丁香風香白檀香安
息香阿薰婆煎香零陵香芝納香栴檀香石
雄黃青木香鬱金香附子杵子鳩師瞿鬱金
根那羅他草龍華如是等藥名等分採之用
鬼星日和合擣之擣訖以此呪呪之一百八
遍而說呪曰
吵嚩吒　藤埵　鳩利埵　迦摩吵寫　閻怒迦羅池
阿迦吵　迦斯談那　拘那俱　迦嚩羅迦羅末埵
尸羅末埵　鉢題鉢摩跋埵　尸樂尸樂　薄帝那
薄喧帝　婆波呵

北一四三二號（雨九十五）合部金光明經第七卷善集品第十七至流水長者子品第二十一

大海陀華
種種供養雲中不絕自鳴
丘能說法者尋上高座結跏趺坐
於十方諸可思議光菩薩千億諸佛
於諸衆生興大慈心及吉集王所問經
畫一日月所照之處
敷暢宣說是妙經典
是時大王為聞法故
聞於色法
尋復踊悅心意
命時即捉如意珠王
願於今日與聞浮提
瓔珞七寶及妙瓔珞以是因緣悉令充滿
一切衆生皆受快樂即於命時降雨七寶
及諸寶鬘天冠耳璫種種瓔珞甘饌寶座
悉皆充滿遍四天下時善集王即持如是
滿四天下充滿七寶於寶藏佛遺法之中
以用布施供養三寶命時為王說法比丘
於今現在阿閦佛是時善集王聽受法者
令則我身釋迦文是我於彼時梅檀大地
滿四天下弥寶布施得聞如是金光明經
聞是經已一稱善哉以此善根業因緣故
身得金色百福莊嚴

令則我身釋迦文是我於彼時梅檀大地
滿四天下弥寶布施得聞如是金光明經
聞是經已一稱善哉以此善根業因緣故
身得金色百福莊嚴常為无量百千万億
衆生尊類之所樂見既得見已无有厭足
過去九十九億千劫常得作於轉輪聖王
於无量百千劫中常得王領諸小國主
不可思議劫中常作釋提桓因及淨梵王
復得值遇十力世尊其數无量不可稱計
所得功德无量无邊皆由聞經及稱善哉
如我所願成就菩提正法之身我今已得
金光明經鬼神品第十八
佛告功德天若有善男子善女人欲以不可
思議妙供養具供養過去未來現在諸佛世
尊及欲得知三世諸佛甚深行處是人應當
畢定至心隨有是經流布之處若城邑村落
舍宅空處正念不亂至心聽是微妙經典令
時世尊欲重宣此義而說偈言
若欲供養一切諸佛欲知三世諸佛行處
應當往彼城邑聚落有是經處至心聽受
是妙經典不可思議功德大海无量无邊
能令一切衆生解脫度无量苦諸有大海
是經甚深初中後善不可得況譬喻為比
假使恒河大地微塵大海諸水一切諸山
如是等物不得為喻
若人是經即入法性如深法性安住其中
即於是典金光明中而得見佛釋迦牟尼

假使恒河大地微塵大海諸水一切諸山
如是等物不得為喻
若人是經即入法性如深法性安住其中
即於是與金光明中而得見我釋迦牟尼
不可思議阿僧祇劫生天人中常受快樂
以能信解聽是經故如是无量不可思議
功德福聚悉已得之隨所至處若百由旬
洲中盛大應從中過若至聚落阿蘭若處
到法會所至心聽受聽是經故惡夢盡遠
五星諸宿變異災禍一切惡事消滅无餘
於說法處莫華塵上說是經典書寫讀誦
是說法者若下法座余時大衆猫鬼魔處
故有說者或佛世尊或見佛像菩薩色像
普賢菩薩文殊師利弥勒大士及諸形色
鬼如是等種種事已尋復滅盡如前无異
成就如是諸功德已而為諸佛之所讚嘆
威德相狼无量无邊有大名稱能却怨家
他方賊盜能令退散軍陣鬪諍能破孤獨
惡夢惱心无量惡業如是惡事皆悉消滅
若入軍陣常能降伏
名聞流布遍閻浮提亦能摧伏一切怨敵
遠離諸惡備集諸善入陣得勝心常歡喜
大梵天王三十三天護世四王金剛密迹
鬼神諸王散脂大將那羅延英鬼及緊那羅
阿修羅龍婆竭羅王阿備羅王迦樓羅王
大辯天神及大功德如是上首諸天神等
常當供養是聽法者生不思議法塔之想
諸天王等亦各易在

阿修羅龍婆竭羅王阿備羅王迦樓羅王
大辯天神及大功德如是上首諸天神等
常當供養是聽法者生不思議法塔之想
衆生見者恭敬歡喜諸天王等亦各易在
而相謂言令是衆生无量威德皆悉成就
若能來至是法會所如是之人成上善根
若有聽是甚深經典故嚴出待法會之處
心生不可思議正信供養恭敬无上法塔
如是大悲利益衆生即是无量深法寶器
能入甚深无上法性由以淨心聽是經典
如是之人應以供養過去无量百千諸佛
以是善根无量因緣應當聽受是金光明
如是衆生常為无量諸天神王之所愛護
大辯功德護世四王无量鬼神及諸力士
晝夜精勤擁護四方
釋提桓因及日月天閻摩羅王風水諸神
違馱天神及毗紐天大辯天神及自在天
火神等神大力勇猛常護世間晝夜不離
大力鬼神那羅延等摩醯首羅二十八部
諸鬼神等散脂為首百千鬼神皆大力
擁護是等令不怖畏
金剛密迹大鬼神王及其眷屬五百徒黨
一切皆是大善提心亦悉擁護聽是法者
摩尼枳陀大鬼神王富那枳陀及金毗羅
阿羅婆帝寶爾盧伽黃頷大神一一諸神
各有五百眷屬鬼神亦常擁護聽是經者
質多斯那阿修羅王及乾闥婆那羅迦

摩尼枳陀大鬼神王冒那枳陀及金毗羅
阿羅婆帝富爾盧伽黃頭大神一一諸神
各有五百眷屬鬼神亦常擁護聽是經者
質多斯那阿脩羅王及乾闥婆那羅延
祁那沙婆摩尼乾陀及尼乾陀主兩大神
大飲食神摩呵伽吒金色鼓神半祁鬼神
及半支羅車鈐羅婆有大威德婆那利神
曇摩狄羅摩竭婆羅針鼓鬼神繡利婆多
勒那翅奢摩呵波那及軍陀應鉤摩含帝
復有大神奢羅婆帝臨摩狄陀隆多瑞梨
如是等神皆有无量神足大力常勤擁護
聽受如是微妙典者
阿稽達王婆伽羅王目真隣王伊羅鈐王
難陀龍王跋難陀王有如是等百千龍王
以大神力常來擁護聽是經者晝夜不離
波利羅睺阿脩羅王毗摩質多及以其所
睒摩梨子波阿梨子佉羅騫陀及以達陀
是等皆是阿脩羅王有大神力常來擁護
聽是經者晝夜不離阿梨帝南鬼子母等
及五百神常來擁護聽是經典若睡若寤
旃陀旃利大鬼神女等鳩槃鳩羅檀提噉人精氣
如是等神皆有大力常勤擁護十方世界
受持經者大辯天等无量天女功德天等
各與眷屬地神堅牢難植園林菓實大神
如是諸神心生歡喜悉來擁護愛樂親近
是經典者於諸眾生增命色力功德威猛
江嚴倍常五星諸宿變異災怪皆悉能滅

如是諸神心生歡喜悉來擁護愛樂親近
是經典者於諸眾生增命色力功德威猛
江嚴倍常五星諸宿變異災怪皆悉能滅
无有遺餘夜卧惡夢悟則反悔如是惡事
皆悉消滅地神大力勢分甚深是經力故
能及其味如是大地堅金剛際摩千六万
八千由旬其中氣味无不遍有悉令勇出
潤益眾生是經力故能令地味悉出地上
厚百由旬亦令諸天大得精味光益身力
歡喜快樂閻浮提內所有諸神心生歡喜
愛樂无量是經力故諸天歡喜百穀菓實
皆悉滋茂園苑叢林其華開敷香氣馥郁
充溢称滿百草樹木生長端直其體柔濡
无有耶庾閻浮提內所有龍女其數无量
不可思議心生歡喜踊躍无量在在處處
莊嚴華池於其池中生種種華優鉢羅華
波頭摩華拘物頭華分陀利華
於自宮殿除諸雲霧令虛空中无有塵翳
諸方清澈淨潔明了日王赫燄放千光明
歡喜踊躍照諸閻浮檀金以為宮殿
心住其中威德光曜日之天子及以月天
閻是經故精氣充實是日天子出閻浮提
心生歡喜放於光曜光明明網遍諸方
即於出時放大網光開敷種種諸池蓮華
閻浮提內光曜菓實隨時成熟飽諸眾生
是時日月所照殊勝星宿正行不失度數
風雨隨時豐實熾盛多饒財寶无所乏少

時樹出時放大飯光開敷榮榮諸池蓮華
開浮提內无量菓實隨時成熟飽諸衆生
是時日月所照殊勝星宿正行不失度數
風雨隨時豊實熾盛多饒財寶无所乏少
是金光明微妙經典隨所流布講誦之處
其國土境即得增益如上所說无量功德

金光明經授記品第十九

尒時如來將欲為是信相菩薩及其二子銀
相銀光受阿耨多羅三藐三菩提記是時即
有十千天子威德熾盛而為上首俱從切利
來至佛所頂礼佛足却坐一面尒時佛告信
相菩薩汝於來世過无量无邊百千万億不
可稱計那由他劫金照世界當成阿耨多羅
三藐三菩提号金寶蓮山王如來應供正遍
知明行足善逝世間解无上士調御丈夫天
人師佛世尊乃至是佛般涅槃後正法像法
皆滅盡已長子銀相當於是界次補佛處世
界尒時轉輪淨懷佛名閻浮檀金幢光照明
如來應供正遍知明行足善逝世間解无上
士調御丈夫天人師佛世尊乃至是佛般涅
槃後正法像法悉滅盡已次子銀光復於是
後次補佛處世界名字如今不異佛号曰金
光照如來應供正遍知明行足善逝世間解
无上士調御丈夫天人師佛世尊是十千天
子聞三大士得受記莂復聞如是金光明經
聞已歡喜生慈重心心无垢累如淨瑠璃清
淨无碍猶如虛空尒時如來知是十千天子

光明經典是十千天
子聞三大士得受記莂復聞如是金光明經
聞已歡喜生慈重心心无垢累如淨瑠璃清
淨无碍猶如虛空尒時如來知是十千天子
无上士調御丈夫天人師佛世尊為我解說斷我疑網尒
時諸世尊為我解說斷我疑網尒
時諸世尊為我解說斷我疑網尒

嘗成說是已備備善行動經无量无邊劫數
然後方得受菩提記世尊是天子等何因何
緣備行何等勝妙善根從彼天來諸得聞法
便得受記復復頂世尊為我解說斯我純命
時佛告諸神善女天皆有因緣有妙善根已
隨相備何以故以是天子於所住處捨五欲
樂故未聽是金光明經既聞法已於是經中
淨心慈愛如說備行復得聞此三大菩提受
於記別無疑遲吝斉普殿心稽顙因緣是故
我今皆與授記於未來世當成阿耨多羅三
藐三菩提

金光明經除病品第十

佛告諸善男女諸神善女天訶鞞訶鞞善諸
梵命婆羅門說往昔樹提因緣過去无
量不可思議阿僧祇劫有佛出現於世
名曰寶藏如來應供正遍知明行足善逝世
間解无上士調御丈夫天人師佛世尊善女
天汝等是佛眼淚緣正法滅已於像法中
有王名曰天自在光備行正法如隨治世人
民敬順孝養父母是王國中有一長者名曰
持水善知醫方救諸病苦方便巧知四大增
損善女天汝諸持水大長者家中後生一子
名曰流水體貌殊勝端正第一形色微妙感
施具足性能敏善解諸論殺種伎藝書疏
等論无不通達是時國內天降疫病有无量
百千諸衆生等皆无勉者為諸苦惱之所逼
切苦必天汝諸流水汝者子見是无量百千

等諸无不通達是時國內天降疫病有无量
百千諸衆生等皆无勉者為諸苦惱之所逼
切苦必天汝諸流水汝者子見是无量百千
衆生受諸苦惱故為是衆生生大悲心作是
思惟如是无量百千衆生受諸苦惱我父長
者雖善解醫方能救諸苦方便巧知四大增
損年已衰邁老耄枯悴皮皺面皺羸瘦戰掉
行來往反要因机杖田舖疲之不能至彼城
邑聚落而是无量百千衆生復遇重病无能
救者我今當至大醫父所語因治病醫方秘
法論藥知已當往城邑聚落將舍治諸衆生
種種重病悉令得脫无量諸苦時長者子思
惟是已即至父所頭面著地為父作礼又手
却住以四大增損而問於父所說偈言
去何當知四大增損 衰損代謝
去何當知衆生時節 若食食已 身火不滅
云何當知 治風及熱 水過肺病 及以等分
何時動風 何時動熱 何時動水 以宿衆生
時父長者 即以偈頌 解說醫方 而答其子
三月是夏 三月是秋 三月是冬 三月是春
是名二月 三三而說 從如是數 一歲四時
若二二說 是為六時 三三本末 二二現時
是時節 消息飲食 是能益身 醫方所說
隨時節中 諸藥四大 代謝增損 令身得病
[illegible] 四時 三月春 調和冷大
隨病飲食 及以陽藥 多風病者 夏則暖動
其熱病者 秋則涼動 等分病者 冬則發動

隨病飲食藥以湯藥多風病者夏則應服
其熱病者秋則發動等分病者冬則發動
其肺病者春則增劇有風病者夏則應服
肥藏熱能除以熱食有熱病者秋服冷藥
等分冬服熱能肥藏肺病春服肥藏熱藥
飽食竟後則發肺病於食消時則發熱病
食消已後則發風病如是四大隨三時發
病藏熱病下藥服呵梨勒
三種與藥內服散丸及以蘇藏
肺病春服應飲味藥若風熱病肺病等分
遲時而發應當任師壽量隨病飲食湯藥
善女天今諸流水長者子問其父母四大增
病因是得了一切醫方時長者子知醫方已
遍至國內城邑聚落在在處處隨有衆生病
苦者所須言應喻作如是言我是醫師我是
醫師善知方藥今當為汝療治救濟患令除
能善女天今諸衆生聞長者子須語魅愈所
為此病心生歡喜踊躍充滿皆有百千光量
衆生遍滿國內病得聞是言心歡喜故種種所
患所得除差平復如本氣力充實善女天復
有光量百千衆生病苦深重難除差者即共
來至長者子所時長者子即以妙藥授之令
服服已皆悉除差得平復善女天是長者子於
是國內治諸衆生所有病苦悉得除差

佛告梵神今諸流水長者子於天白在光王
佛告梵神今諸流水長者子於天白在光王
是國內治諸衆生所有病苦悉得除差

佛告梵神今諸流水長者子於天白在光王
復如本受者快樂以病除故多設福業備行
布施尊重恭敬是長者子作如是言善哉長
者能大諸長福德之事能益衆生充量壽命
供養身是大醫之王善治衆生充量重病必
是善護善解方藥善女天諸長者子有妻名
曰水空龍藏而生二子一名水空二名水藏
諸長者子次第遊行城邑聚落處處
稚蟲一大空澤中見諸虎狼獅犬烏獸多食
肉血無量一回馳奔而去諸長者子作是念
言是諸獸類何因緣故一回馳走我當隨後
逐而觀之諸長者子遂便隨逐見有一池其
水清淨於其池中多有諸魚諸長者子見是
魚已生大悲心時有樹神示現半身作如是
言善哉善哉大善男子此魚可憐況可與水
是故号汝名為流水復有二緣名為流水一
能流水二能與水況今應當隨名定實諸長
者子聞樹神言此魚頭數為有幾所樹神答
言其數具足滿十千善女天今諸流水聞
是數已悟復增益生大悲心
善女天時此空池為曰所曝唯少水在是十
千魚諸入死門四面蹴轉見是長者心生悔
顧隨是長者所至方面隨逐聽視目未曾捨
是諸長者馳逐四方推求索水了不能得便

是毀已倍復增益生大悲心
善女天時此空池為曰所曝唯少水在是十
千魚將入死門四向婉轉見是長者心生悔
賴隨是長者所至方面隨逐瞻視目未曾捨
是時長者馳趣四方推求索水了不能得便
四顧望見有大樹尋取枝葉還到池上興作
蔭涼作蔭涼已復更推求是池中水本從何
來即出四向周遍求索莫知水處復更疾走
遠至餘家見一大河居曰水生尒時復有諸
餘惡人為補此魚故於上流懸嶮之處決棄
其水不令下過數其決處懸嶮難補計當備
治經九千日百千人功猶不能成況我一身
時長者子遠疾還反至大王所頭面礼拜却
坐一面合掌向王說其因緣作如是言我為
大王國土人民治種種病漸漸遊行至彼空
澤見有一池其水清澗有十千魚為曰所曝
今日困危將死不久唯願大王借廿大象令
得負水濟彼魚命如我與諸病人壽命尒時
大王即勅大臣速疾供給尒時大臣奉王告
勅語是長者善哉大士汝今自可至象廐中
隨意選取剥益衆生令得快樂是時流水及

其二子擔廿大象從治城人借索皮囊疾至
彼河上流決處盛水象負馱疾奔還至空澤
池從象背上下其囊水寫置池中水遂弥滿
還復如本時長者子於池四邊彷徉而行是
魚命時亦復隨逐循岸而行時長者子復作
是念是魚何緣隨我而行是魚必為飢火所

池從象背上下其囊水寫置池中水遂弥滿
還復如本時長者子於池四邊彷徉而行是
魚命時亦復隨逐循岸而行是魚必為飢火所
惱復欲從我求索飲食我今當與善女天尒
時流水長者子告其子言汝取一象大力
者速至家中破父長者家中所有可食之物
乃至父母飲噉之分及以妻子奴婢之分一
切聚集悉載象上急速來還尒時二子如父
教勅乘象大象往至家中白其祖父說如上
事尒時二子收取家中可食之物載象背上
疾還父所至空澤池時長者子見其子還心
生歡喜踊躍无量從子邊取飲食之物散著
池中與魚食已即自思惟我今已能與此魚
食令其飽滿未來之世當施法食願至心惟
曾聞過去空聞之家有一比丘讀誦大乘方
等經典其經中說若有衆生臨命終時得聞
寶勝如來名号即生天上我今當稱是十千
魚解說甚深十二因緣亦當稱說寶勝佛名
時聞得提中有二種人一者深信大乘方等
二者毀呰不生信樂時長者子作是思惟我
今當入池水之中為是諸魚說深妙法思惟
是已即便入水作如是言南无過去寶勝如
來應正遍知明行足善逝世間解无上調
御丈夫天人師佛世尊寶勝如來於昔時
行菩薩道作是誓願若有衆生於十方界臨
命終時聞我名者當令是輩聞命終之時得

來應正遍知明行足善逝世間解無上士調
御丈夫天人師佛世尊寶勝如來本行時時
行菩薩道作是誓願若有衆生於十方界臨
命終時聞我名者當令是輩即命終已尋得
上生三十三天命時流水復為是衆解說如
是甚深妙法所謂无明緣行行緣識識緣名
色名色緣六入六入緣觸觸緣受受緣愛愛
緣取取緣有有緣生生緣老死憂悲苦惱善
女天命時流水長者子及其二子說是法已
即共還家
是長者子復於後時賓客衆會醉酒而卧命
時其地卒大震動時十千魚同日命終即命
終已生忉利天既生天已作是思惟我等已
何善業因緣得生於此忉利天中復相謂言
我等先於閻浮提內墮畜生中受於魚身流
水長者子與我等水及以飲食復為我等解
說甚深十二因緣并稱寶勝如來名号以是
因緣令我等輩得生此天是故我等今當往
至長者子所報恩供養命時十千天子從忉
利天下閻浮提至流水長者子大臣之家時
長者子在樓屋上晝卧眠睡是十千天子以
十千真珠天妙瓔珞置其頭邊復以十千寶
其足邊復以十千寶石骨邊復以十千寶衣
骨邊雨雾陀羅華摩訶雾陀羅華積置于膝
種種天樂出妙音聲閻浮提中有睡眠者皆
悉覺悟流水長者子亦從睡悟是十千天子
於上空中飛騰遊行於天自在光主周匝家

※

上空中飛騰遊行於天自在光主周匝家
皆雨天妙蓮華是諸天子復至本家空淨
池所復雨天華使從此沒還忉利宮隨意自
在受天五欲時閻浮提過是夜已天自在光
主問諸大臣令夜何緣示現如是淨妙瑞相
有大光明大臣答言大王當知忉利諸天歡
流水長者子家雨四十千真珠瓔珞及不可
計雾陀羅華王即告臣卿可往至彼長者家
善言誘喻喚令使來大臣受勅即至其家空
王教令來是長者是時長者即至王所王問
長者何緣[illegible]如是瑞相長者子言我必定
[illegible]十千命已終時大王言今可遣人
[illegible]流水尋遣其子至彼池所者
[illegible]魚死告之實尒時其子聞是語已如[illegible]
[illegible]其池中多有庵訶雾陀羅
[illegible]中諸魚悉皆命終見已即[illegible]
[illegible]天言復諸魚尋悉已命終尒時流水知
[illegible]如是言是十千魚悉皆
[illegible]心生歡喜尒時世尊告阿難
[illegible]種善女天欲知尒時流水長者子今
我身是長子水雲今羅睺羅是次子水藏今
阿難是時十千魚者今十千天子是是設我
今為其授阿耨多羅三藐三菩提記尒時樹
枝現半身者今汝身是

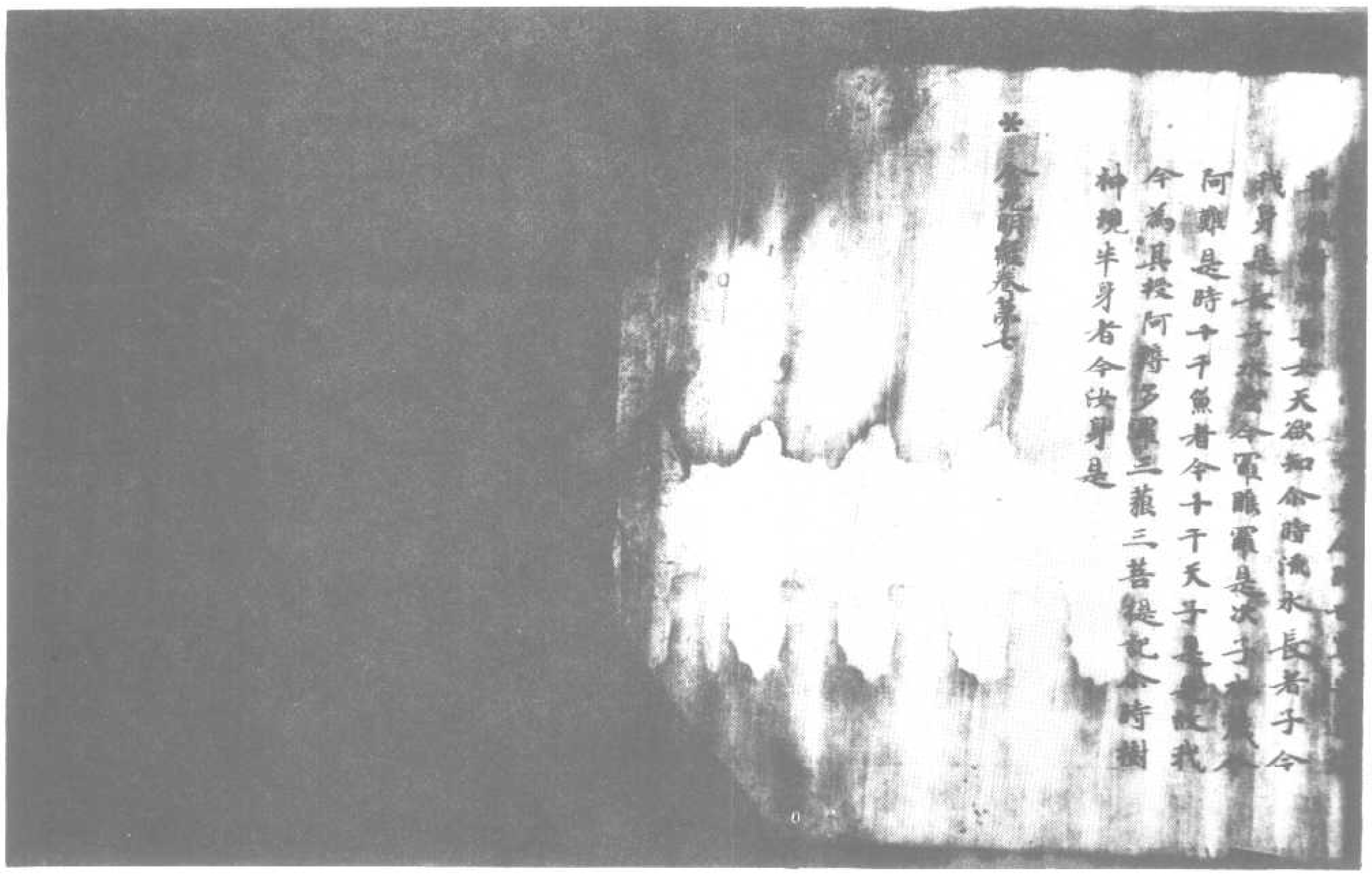

▼北一四三三號（崑 四 十）合部金光明經第八卷流水長者子品第二十一至付囑品第二

四十

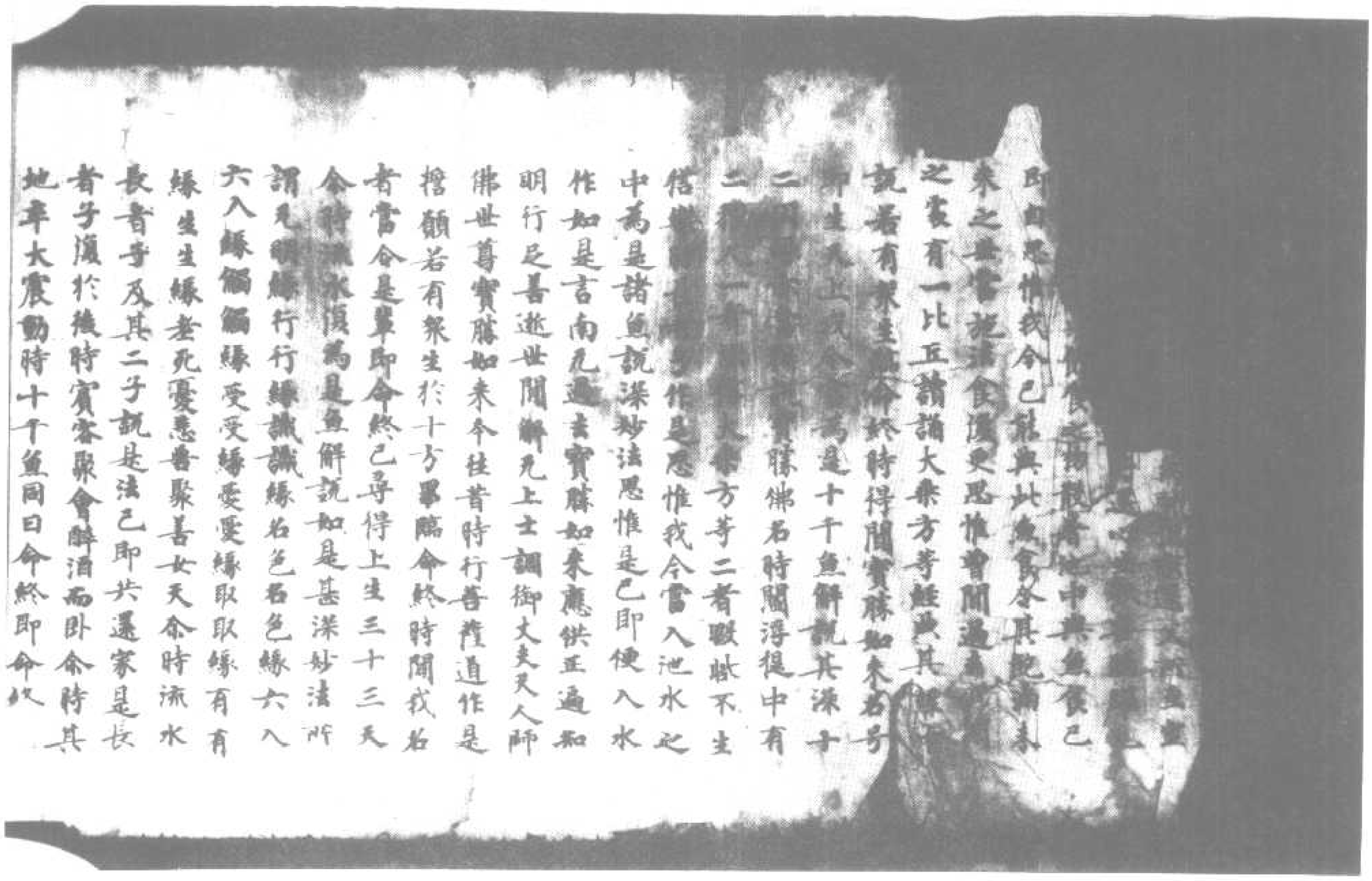

緣盡生緣者死憂悲苦聚善女天令時濕水
長者子及其二子既是法已即共還家是長
者子復於後時賓客聚會醉酒而卧令時其
地卒大震動時十千魚同日命終即命終已
生忉利天既生天已作是思惟我等以何善
業因緣得生於此忉利天中復相謂言我等
先於閻浮提內墮畜生中受於魚身濕水長
者與我等水及以飲食復為我等解說甚深
十二因緣并稱實勝如來名號以是因緣令
我等輩得生此天是故我等令當往生長者
子所報恩供養令時十千天子從忉利天下
閻浮提至濕水長者子大醫王家時長者子
在樓屋上露卧眠睡是十千天子以十千真
珠天妙纓絡置其頸邊復以十千置其足邊
復以十千置右脅邊復以十千置左脅邊而
雪陀羅華摩訶雪陀羅華積至于膝種種天
樂出妙音聲閻浮提中有睡眠者皆悉覺寤
濕水長者子亦從睡寤是十千天子於上空
中飛騰遊行於天自在光王國內處處皆雨
天妙蓮華是諸天子復至本處宣澤池所復
雨天華使從此沒還忉利宮隨意自在受天
五欲時閻浮提過是夜已天自在光王問諸
大臣今夜何緣希現如是淨妙瑞相有大光明
大臣答言大王當知忉利諸天於濕水長者
子家雨四十千真珠纓絡及不可計雪陀羅
華王即告臣卿可往至彼長者子所善言誘
喻喚令使來大臣受勅即至其家宣王教令
喚是長者子時長者尋至王所王問長者何

子家雨四十千真珠纓絡及不可計雪陀羅
華王即告臣卿可往至彼長者子所善言誘
喻喚令使來大臣受勅即至其家宣王教令
喚是長者子時長者尋至王所王問長者何
緣希現如是瑞相長者子言我必定知是十千
魚其命已終時大王言令可遣人審實是事
令時濕水尋遣其子至彼池所看是諸魚死
活定實令時其子聞是語已向於彼池既至
池已見其池中多有摩訶雪陀羅華積聚成
積其中諸魚悉皆命終見已即還白其父言
彼諸魚等悉已命終令時濕水知是事已復
往王所作如是言是十千魚悉皆命終王聞
是已心生歡喜令時世尊告道場菩提樹神
善女天欲知令時濕水長者子者今我身是
長子水宣令羅睺羅是次子水藏令阿難是
時十千魚者今十千天子是是故我今為其
授阿耨多羅三藐三菩提記令時樹神現半
身者今決身是

金光明經捨身品第十二

令時道場菩提樹神復白佛言世尊我聞世
尊過去劫行菩薩道時具受无量百千苦行
捐捨身命內血骨髓唯願世尊少說往昔菩
行因緣為利衆生受諸快樂令時世尊即現
神足神足力故令此大地六種震動於大講
堂衆會之中有七寶塔從地涌出衆寶雜糅
稱實其上令時大衆見是事已生希有心令
時世尊即從座起礼拜是塔恭敬圍遶還就
本座令時道場菩提樹神白佛言世尊

它又復供給衣服飲食所具醫藥象馬車乘
隨時將養令充所之而不知恩及生怨害然
復不免充常敗壞復次是身不堅充所利益
可惡如賊猶若行劫殺於今日當使此身作
充上業於生死海中作大橋梁復次若捨此
身則捨充量離疽瘡疥百千怖畏是身唯有
大小便利是身不堅如水上沫是身不淨多
諸蟲戶是身不淨筋纏血塗皮骨髓腦共相
連持如是觀察甚可惡厭是故我今應當捨
離以求解脫充上涅槃永離憂患充常變異
生死休息充諸塵垢充量禪定智慧功德具
足成就微妙法身百福莊嚴諸佛所讚證成
如是充上法身與諸衆生充量法樂是時王
子勇猛堪任作是大願以上大悲薰脩其心
應其二見心懷怖懼或怨回癡為作留難即
使語言兄等今者可與眷屬還其所止余時
王子摩訶薩堪還坐席所脫身衣裳置竹枝
上作是誓言我今為利諸衆生故證於最勝
充上道故大悲不動捨離故為求菩提增
所讚故欲度三有諸衆生故滅生死怖衆惱
熱故是時王子作是誓已即自投身卧鐵床
前是時王子以大悲力故常充能為王子須
作如是念言常令羸瘦身充勢力不能持我
身血肉食即起求刀周遍求之了不能得即
以乾竹刺頸出血於高山上投身常前是時
大地六種震動曰充精充如羅睺羅阿脩羅
王捉持鄣蔽又雨雜華種種妙香時虛空中
有諸餘天見是事已心生歡喜歎未曾有讚

以乾竹刺頸出血於高山上投身常前是時
大地六種震動曰充精充如羅睺羅阿脩羅
王捉持鄣蔽又雨雜華種種妙香時虛空中
有諸餘天見是事已心生歡喜歎未曾有讚
言善哉善哉大士汝今真是行大悲者為衆
生故能捨難捨於諸學人第一勇健決已為
得諸佛所讚常樂住處不久當證充憐充熱
清涼涅槃是常余時見血流出汙王子身即
便舐血嚥食其肉唯留餘骨余時第一王子
見地大動為第二王子而說偈言
震動大地及以大海　日充精充　如有寶蔽
於上虛空　雨諸華香　必是我弟　捨所愛身
第二王子復說偈言
彼常產來　已經七日　七子圍遶　窮充飲食
氣力羸損　命不去遠　小弟大悲　知其窮悴
懼不堪忍　還食其子　思定捨身以救彼命
時二王子心大悲怖涕泣悲歎容貌憔悴復
共相持還至常所見弟所著被服衣裳皆悉
在一竹枝之上髀骨疑爪布散狼藉流血處
處遍汙其地見已悶絕不自勝持投身骨上
良久乃寤即起舉手呼天而哭我弟幼稚才
能過人持為父母之所愛念奄忽捨身以飼
餓常我今還當父母設問當云何答我寧在
此并命一處不忍見是髀骨疑爪何心捨離
還見父母妻子眷屬朋友知識時二王子悲
聊懊惱漸捨而去時小王子所將侍從各散
諸方尋相謂言今者我天為何所在余時王
妃於睡夢中夢乳被割牙齒墮落得三鴿鴿

還見父母妻子眷屬朋友知識時二王子悲
號懊惱漸捨而去時小王子所將侍從各散
諸方互相謂言今者我天為何所在爾時王
妃於睡夢中夢乳被割牙齒墮落得三鴿鶵
一為鷹食爾時王妃大地動時即便驚寤心
大愁怖而說偈言
今日何故 大地大水 一切皆動 物不安所
日无精光 如有覆蔽 我心憂苦 目睫瞤動
如我今者 所見瑞相 必有災異 不祥苦惱
於是王妃說是偈已時有青衣在外已聞王
子消息心驚惶怖尋即入內啓白王妃作如
是言向者在外聞諸侍從推覓王子不知所
在王妃聞已生大憂苦涕泣滿目至大王所
我於向者傳聞外人失我最小所愛之子大
王聞已而復悶絕悲哽苦惱收淚而言如何
今日失我心中所愛重者爾時世尊欲重宣
此義而說偈言
我於往昔 无量劫中 捨所重身 以求菩提
若為國王 及作王子 常捨難捨 以求菩提
我念宿命 有大國王 其王名曰 摩訶羅陀
是王有子 能大布施 其子名曰 摩訶薩埵
復有二兄 長者名曰 大波那羅 次名大天
三人同遊 至一空山 見新產虎 飢窮无食
時勝大士 生大悲心 我今當捨 所重之身
此虎或為 飢餓所逼 儻能還食 自所生子
即上高山 自投虎前 為令虎子 得全性命
是時大地 及諸大山 皆悉震動 驚諸虫獸
虎狼師子 四散馳走 世間皆闇 无有光明

此虎或為 飢餓所逼 儻能還食 自所生子
即上高山 自投虎前 為令虎子 得全性命
是時大地 及諸大山 皆悉震動 驚諸虫獸
虎狼師子 四散馳走 世間皆闇 无有光明
是時二兄 故在竹林 心懷憂惱 愁苦涕泣
漸漸推求 遂至虎所 見虎虎子 血汙其口
又見骸骨 髮毛爪齒 處處迸血 狼藉在地
時二王子 見是事已 心更悶絕 自擗於地
以灰塵土 自塗坌身 忘失正念 生狂癡心
所將侍從 覩見是事 亦生悲慟 失聲號哭
互以冷水 共相噴灑 然後穌息 而復得起
是時王子 當捨身時 正值後宮 妃后婇女
眷屬五百 共相娛樂 王妃是時 兩乳汁出
一切枝節 痛如針刺 心生愁惱 以喪愛子
於是王妃 疾至王所 其聲微細 悲泣而言
大王今當 諦聽諦聽 憂愁盛火 今來燒我
我今二乳 俱時汁出 身體苦切 如被針刺
我見如是 不祥瑞相 恐更不復 見所愛子
今以身命 奉上大王 願速遣人 求覓我子
夢三鴿鶵 在我懷抱 其最小者 可適我心
有鷹飛來 奪我而去 夢是事已 即生憂惱
我今愁怖 恐命不濟 唯願遣人 推求我子
是時王妃 說是語已 即時悶絕 而復擗地
王聞是語 復生憂惱 以不得見 所愛子故
其王大臣 及諸眷屬 悉皆聚集 在王左右
哀失悲號 聲動天地 爾時城內 所有人民
聞是聲已 驚愕而出 各相謂言 今是王子
[illegible]

其王大臣及諸眷屬悉皆聚集在王左右
哀哭悲號聲動天地 尋從王後 余時城內所有人民
聞是聲已驚怖而出 各相謂言今是王子
為活來邪為已死也 如是大士常出軟語
為衆所愛 令難可見 已有諸人入林推求
不久自當 得定消息 諸人余時 章惶如是
而復悲號 哀動神祇
余時大王 即從座起 以水灑妃 良久乃蘇
還得正念 徽聲問王 我子今者為死活邪
余時王妃 念其子故 倍復懊惱心亂難治
可惜我子 形色端正 如何一日 捨我終亡
王何我身 不先薨沒 而見如是 諸苦惱事
甚子妙色 猶如蓮華 誰壞汝身 使令如此
將非是我 昔日憍慢 使令業緣 而致汝耶
我子面目 淨如滿月 不幸一旦 遇斯禍對
寧使我身 碎破如塵 不令我子 喪失身命
我所見夢 已為得報 值我凡情 能堪是苦
如我所夢 牙齒墮落 二乳一時 汁自流出
必定是我 失所愛子 夢三鴿鷹 奪一去
三子之中 必定失一
余時大王 即告其妃 我今當遣 大臣使者
周遍東西 推求覓子 汝今且可 莫大憂惱
大王如是 慰喻妃已 即便嚴駕 出其宮殿
心生愁惱 憂喜所切 難在大衆 頻覩悴
即出其城 覓所愛子 余時亦有 凡量諸人
哀號動地 尋從王後
是時大王 既出城已 四向顧望 求覓其子

即出其城 覓所愛子 余時亦有 凡量諸人
哀號動地 尋從王後
是時大王 既出城已 四向顧望 求覓其子
煩冤心亂 靡知所在 最後遠見 有一信來
顛蒙塵土 血汙其衣 奕奕塗身 悲號而至
余時大王 摩訶羅陀 見是使已 倍生懊惱
舉手號叫 仰天而哭 先所遣臣 尋復來至
既至王所 作如是言 顏色憔悴 諸子猶在
不久當至 令王得見 須臾之頃 復有臣來
見王愁苦 頻覩憔悴 身所著衣 塵膩塵汙
大王當知 一子已終 二子雖存 哀悴无賴
第三王子 見虎新產 飢窮七日 恐還食子
見是虎已 洋生悲心 發大誓願 當度衆生
於未來世 證成菩提 即上高山 投身餓虎
虎飢所逼 便起噉食 一切血肉 已為都盡
唯有骸骨 狼藉在地 是時大王 聞臣語已
轉復悶絕 失念擗地 憂愁盛火 熾然其身
諸臣眷屬 亦復如是 以水灑王 良久乃蘇
復起舉手 號天而哭 須臾有臣 來而白王言
如於林中 見二王子 愁憂苦毒 悲號啼哭
迷悶失志 自投於地 臣即求水 灑其身上
良久之頃 乃還蘇息 望見四方 大火熾然
扶持還起 尋復擗地 舉手悲哀 號天而哭
作復讚歎 其弟功德 是時大王 以華愛子
其心速沒 氣力懈怠 憂惱涕泣 并復思惟
是虎小子 我所愛重 凡常大鬼 奄便吞食
其餘二子 今雖存在 而為憂火 之所焚燒
反來為是 喪失命限 我宜速去 皮木中

其心遽沒氣力懈然憂惱涕泣并須臾悶絕
是鬼小子我所愛重是常大鬼奄便吞食
其餘二子今雖存在而為憂火之所焚燒
我能為是喪失命根我宜速往至彼林中
迎載諸子急還宮殿其母在後憂苦逼切
心肝分裂我能失命者見二子魂魄其心
可使終保餘年壽命令時大王駕乘名為
輿諸侍從欲至彼林即於中路見其二子
驸天和地稱弟名字時王即前抱持二子
悲號涕泣隨路還宮速令二子覲見其母
佛告樹神汝今當知令時王子摩訶薩埵
捨身飼虎令我身是令時大王摩訶羅陁
於今父王輸頭檀是令時王妃今摩耶是
第一王子今彌勒是第二王子今調達是
令時虎者今瞿夷是時虎子今五比丘
及舍利弗目揵連是
令時大王摩訶羅陁及其妃后悲號涕泣悉
皆脫身御服纓絡與諸大衆往竹林中收其
舍利即於此處起七寶塔是時王子摩訶薩
埵臨捨命時作是誓願願我舍利於未來世
遍算數劫常為衆生而作佛事說是經時光
量阿僧祇天及人發阿耨多羅三藐三菩提
心樹神是名礼塔往昔因緣令時佛神力故
是七寶塔即沒不現

金光明經讚佛品第十三

令時光量百千万億諸菩薩衆從此世界至
金寶蓋山王如來國土到彼土已五體投地

令時光量百千万億諸菩薩衆從此世界至
金寶蓋山王如來國土到彼土已五體投地
為佛作礼却一面立向佛合掌異口同音而
讚歎佛

如來之身　金色微妙　其明照耀　如金山王
身淨柔軟　如金蓮華　光量妙相　以自莊嚴
隨形之好　光飾其體　淨潔光比　如紫金山
圓足光焰　如淨滿月　其音清徹　妙如梵聲
師子吼聲　大雷震聲　六種清淨　微妙音聲
迦陵頻伽　孔雀之聲　清淨光焰　戒德具足
百福相好　莊嚴其身　光明遠照　光有齊限
智慧辯藏　光諸愛習　世尊成就　光量功德
譬如大海　須彌寶山　為諸衆生　慈悲心
於未來世　能與快樂　如來所說　第一深義
能令衆生　離滅安隱　能與衆生　光量快樂
能演光上　甘露妙法　能開光上　甘露法門
能入一切　光悉寂定　能令衆生　悉得解脫
度於三有　光量苦海　安住正道　光諸憂苦
如來世尊　功德智慧　大慈悲力　精進方便
如是光量　不可稱計　我等今者　不能說盡
諸天世人　於光量劫　盡思度量　不能得知
如來所有　功德智慧　光量大海　一滴少分
我今略讚　如來功德　百千億分　不能宣一
若我功德　得聚集者　迴與衆生　證光上道
令時菩薩即於此會從座而起偏袒右
肩右膝著地合掌向佛而說讚言

若我功德 得聚集者 頭光上遍
尒時佛相菩薩即於此會從座而起偏袒右
肩右膝著地合掌向佛而說讚言
世尊百福 相好微妙 功德千數 在嚴其身
色淨遠照 視之无厭 如日千光 弥滿虛空
光明熾盛 无量无邊 猶如无數 弥寶大聚
其明五色 青紅赤白 琉璃頗梨 如融真金
光明赫奕 遍徹諸山 悉能遠照 无量佛土
能滅衆生 无量苦惱 又與衆生 上妙快樂
諸根清淨 微妙第一 衆生見者 无有厭足
鬚髮柔軟 猶孔雀項 如諸蜂王 集在蓮華
清淨大悲 功德莊嚴 无量三昧 及以大悲
如是功德 悉已聚集 相好妙色 嚴飾其身
種種功德 助成菩提
如來悉能 調伏衆生 令心柔軟 受諸快樂
種種深妙 功德莊嚴 赤為十方 諸佛所讚
其光遠照 遍於諸方 猶如日月 充滿虛空
功德成就 如須弥山 在在示現 於諸世界
爾曰齊整 猶如珂雪 其德如日 處空明瀾
眉間豪相 右旋宛轉 光明流出 如琉璃珠
其色微妙 如日處空
尒時道場菩提樹神 頭說讚曰
南无清淨 无上正覺 甚深妙法 隨顏覺了
遠離一切 非法非道 獨秋而出 成佛正覺
如有非有 本性清淨
希有希有 如來功德 希有希有 如來大海
希有希有 如須弥山 希有希有 佛无邊行
希有希有 佛出於世 如優曇華 時一現耳

希有希有 如來功德 希有希有 如來大海
希有希有 如須弥山 希有希有 佛无邊行
希有希有 佛出於世 如優曇華 時一現耳
希有希有 无量大悲 釋迦牟尼 為人中日
為欲利益 諸衆生故 空說如是 妙寶經典
善哉如來 諸根寂滅 而復遊入 菩薩大城
无垢清淨 甚深三昧 入於諸佛 所行之處
一切聲聞 身皆空寂 而足世尊 行處亦空
如是一切 无量諸法 唯本性相 亦皆空寂
一切衆生 性相亦空 狂愚心故 不能覺知
我常念佛 樂見世尊 常作增顏 不離佛日
我常於此 長跪合掌 其心悉慕 欲見於佛
我常循行 殿上大悲 哀泣而滅 欲見於佛
我常渴仰 欲見於佛 為是事故 憂火燒然
唯願世尊 賜我慈悲 清涼法水 以滅是火
世尊慈悲 悲心无量 願使我身 常得見佛
世尊常護 一切人天 是故我今 渴仰欲見
群聞之身 猶如虛空 焰幻響化 如水中月
衆生之身 如夢所見 如來行處 淨如瑠璃
而於无上 甘露法雨 能與衆生 无量快樂
如來行處 微妙甚深 一切衆生 无能知者
五通神仙 及諸聲聞 一切緣覺 亦不能知
我今不疑 佛所行處 唯願慈悲 為我現身
尒時世尊 從三昧起 以微妙音 而讚歎言
善哉善哉 樹神善女 決於今日 快說是言

爾時世尊從三昧起以微妙音而讚歎言善哉善哉樹神善女汝於今日快說是言

爾時世尊告彼大菩薩衆言汝等善丈夫輩雖能守護此諸如來阿僧祇劫勤集成菩提於我滅後以此法本當作廣現令正法久住故

爾時彼菩薩衆中有六十俱胝菩薩及六十俱胝天女同以一同喉聲說如是言世尊我等堪能守護此諸如來阿僧祇劫勤集成菩提於彼後時當作廣現令時世尊說此伽他

諸佛是實語　安住於實法　彼等實住故　此經增住持
大慈為鎧甲　大悲為安住　彼等慈力故　此經增住持
福聚為鎧甲　智聚所出生　諸衆和合故　此經增住持
降伏諸摩羅　諸論義破散　已斷於諸見　此經增住持
護世天帝等　諸龍及鳩槃　天龍乾闥婆　住持此已作
地住及虛空　所有諸天女　諸佛住持故　已說此行法
龍行相應故　四寶已莊嚴　畫四摩羅故　此經增住持
虛空若作色　或色作非色　諸佛所住持　見有能令動

爾時四大天王同以一同喉聲說此伽他

我等於此經　守護當如是　及余諸眷屬　亦護諸法者
當得此者　菩提已作緣　我當護彼等　四方作守護

爾時天帝釋佛說此伽他

我知諸佛恩　導師最已證　於此勝經典　已說佛出生
我於彼諸佛　報恩當作護　當護如是經　及彼持經者

爾時世尊重大梵天王白佛說此伽他

諸定及光量　諸乘及解脫　皆由此經出　已說佛出生
我捨梵宮樂　此經所住處　乘彼勝閻浮　守護當如是

爾時刹利摩羅多天子白佛說此伽他

若當有持者　菩提樹下住　彼當住魔軍　此經佛已說
世尊我當能　捨於天福報　閻浮洲內住　當說此行法

爾時尚主摩羅子白佛說此伽他

清淨摩羅業　彼不隨摩羅　若當能持此　備多羅正義
我等於此經　守護當如是　我等精進欲　如是令廣現

爾時摩羅波旱摩白佛說此伽他

我於彼衆生　當不作障礙　若當持此者　煩惱皆折伏
摩羅不得便　故說於此經　以佛住持故　我當護彼等

爾時善德天子白佛說此伽他

若諸佛菩提　彼於此經說　若持此經典　彼即供諸尊
我當持此經　為俱胝天說　教化向菩提　當聽及敬重

爾時慈氏菩薩白佛說此伽他

不請之親友　若彼住菩提　守護諸法故　能捨於自體
故我至兜率　如是備多羅　以佛住持故　我當作廣說

爾時上座摩訶迦葉波白佛說此伽他

我等少智慧　聲聞乘已說　隨能隨勢力　教師法當持
若有持此經　我當備受彼　及以堪能辯　與彼作善言

爾時命者阿難陀白佛說此伽他

諸經多千數　我聞教師口　如是等經典　我先未曾聞
我值遇此經　對面已受取　我當作廣說　欲求於菩提

佛說此時菩提樹善住天女及彼大辯天女等功德天女等諸天女及諸天衆釋梵護沙門等為首諸天王及彼諸大天衆乾闥婆

我值遇此經　對面已受取　我當作廣顯　欲求於菩提
佛說此時菩提高樹善住天女及彼大辯天
女等功德天女等諸天女及諸天衆釋梵鄰
沙門等為首諸天王及彼諸大天衆軌闍婆
阿脩羅等世間於佛所說皆大歡喜

金光明經卷第八

北一四三四號（黃九十六）合部金光明經第八卷流水長者子品第二十一至付囑品第四十二

不久唯願大王借廿大魚令得負水濟彼魚
命如我與諸病人壽命余時大王即勅大臣
速疾供給余時大臣奉王告勅語是長者善
[illegible]法令自可至為廚中隨意選取利益
衆生令得快樂是時流水支其二子將廿大
魚從治城人借索皮囊疾至彼河上流水震
盛水為負馳疾奔還至空澤池從魚背上下
其囊水為置池中水遂孫涸還復如本時長
者子於池四邊彷徉而行是魚余時亦復隨
逐循岸而行時長者子復作是念是魚何緣
隨我而行是魚必為飢火所惱復欲從我求
索飲食我今當與善女天余時流水長者子
告其子言汝取一魚能大力者速至家中語
父長者家中所有可食之物乃至父母飲噉
之分及以妻子奴婢之分一切聚集悉載魚
上急速來還余時二子如父教勅乘車大魚
往至家中白其祖父說如上事余時二子收
取家中所有之物載魚背上疾還入所至空
澤池時長者子見其子還心生歡喜踊躍无
量從子遂取飲食之物散著池中與魚食已
即自思惟我今已能與此魚食令其飽滿未
來之世當施法食復更思惟皆聞過去空閑
之處有一比丘讀誦大乘方等經典住中

量稱子遊耶飲食之物穀米油麻乳酪酥蜜
即自思惟我今已能與此魚食令其飽滿未
來之世當說法食復更思惟皆聞過去空閑
之處有一比丘誦讀大乘方等經典其經中
說若有衆生臨命終時得聞實勝如來名号
即生天上我今當為是十千魚解說甚深十
二因緣亦當稱說實勝佛名時閻浮提中有
二種人一者深信大乘方等二者毀呰不生
信樂時長者子作是思惟我今當入池水之
中為是諸魚說深妙法思惟是已即便入水
作如是言南无過去實勝如來應供正遍知
明行足善逝世間解无上士調御丈夫天人師
佛世尊實勝如來本往昔時行菩薩道作是
誓願若有衆生於十方界臨命終時聞我名
者當令是輩即命終已尋得上生三十三天
尒時流水復為是魚解說如是甚深妙法所
謂見明緣行行緣識識緣名色名色緣六入
六入緣觸觸緣受受緣愛愛緣取取緣有有
緣生生緣老死憂悲苦惱聚善女天尒時流水
長者子及其二子說是法已即共還家是長
者子復於後時宿客聚會醉酒而卧尒時其
地卒大震動時十千魚聞曰命終即命終已
生忉利天既生天已作是思惟我等以何善
業因緣得生於此忉利天中復相謂言我等
先於閻浮提內墮畜生中受於魚身流水長
者與我等水及以飲食復為我等解說甚深
十二因緣所謂實勝如來名号以是因緣令

者與我等水及以飲食復為我等解說甚深
十二因緣所謂實勝如來名号以是因緣令
我等輩得生此天是故我等今當往至長者
子所報恩供養尒時十千天子從忉利天下
閻浮提至流水長者子大臣家時長者子
在樓屋上露卧眠睡是十千天子以十千真
珠天妙瓔珞置其頭邊復以十千置其足邊
復以十千置右脇邊復以十千置左脇邊而
雨陀羅華摩訶曼陀羅華種種天
樂出妙音聲閻浮提中有睡眠者皆悉覺寤
流水長者子亦從睡寤是十千天子於上空
中飛騰遊行於天自在光至國內震震皆雨
天妙蓮華是諸天子復至本處空澤池所復
雨天華使從此沒還忉利宮隨意自在受天
五欲時閻浮提過是夜已天自在光至問諸
大臣令夜何緣示現如是沙門妙端相有大光明
大臣答言大王當知忉利諸天於流水長者
子家雨四十千真珠瓔珞及不可計曼陀羅
華王即告臣卿可往至彼長者子所善言訪
問喚令使來大臣受勅即至其家宣王教令
喚是長者是時長者尋至王所王問長者何緣
示現如是端相長者子言我必定知是十千
魚其命已終時大王言今可遣人審實是事
尒時流水尋遣其子至彼池所者是諸魚死
活定實尒時其子聞是語已即於彼池既至
池已見其池中多有摩訶曼陀羅華積聚成

無量命已終時大王言今可遣人審實是事
今時流水尋遣其子至彼池所看是諸魚死
活定實今時其子聞是語已如於彼池既至
池已見其池中多有摩訶等陀羅華積聚成
藉其中諸魚悉皆命終見已歸還白其父言
彼諸魚等悉已命終今時流水知是事已復
往王所作如是言是十千魚悉皆命終王聞
是已心生歡喜今時世尊告道場菩提樹神
善女天欲知今時流水長者子者今我身是
長子水空今羅睺羅是次子水藏今阿難是
時十千魚者今十千天子是是故我今為其
授阿耨多羅三藐三菩提記今時樹神現半
身者今說身是

金光明經捨身品第廿二

今時道場菩提樹神復白佛言世尊我聞世
尊過去備行菩薩道時具受无量百千苦行
捨身命用五骨髓唯願世尊少說往昔菩
行因緣為利衆生受諸快樂今時世尊即現
神足神足力故令此大地六種震動於大講
堂衆會之中有七寶塔從地踊出衆會羅網
稱覆其上今時大衆見是事已生希有心今
時世尊即從座起礼拜是塔恭敬圍遶還就
本坐今時道場菩提樹神白佛言世尊如來
世雄出現於世常為一切之所恭敬於諸衆
生最勝尊尊何因緣敬礼拜是塔佛言善女
天我本備行菩薩道時我身舍利安止是塔
因由是身令我早成阿耨多羅三藐三菩提

世雄出現於世常為一切之所恭敬於諸衆
生最勝尊尊何因緣敬礼拜是塔佛言善女
天我本備行菩薩道時我身舍利安止是塔
因由是身令我早成阿耨多羅三藐三菩提
今時佛告尊者阿難汝可開塔取中舍利示
此大衆是舍利者乃是无量六波羅蜜功德
所重今時阿難聞佛教勅即往塔所礼拜供
養開其塔戶見其塔中有七寶函以手開函
見其舍利色妙紅白而白佛言世尊是中舍
利其色紅白佛告阿難汝持來此是大士身
身舍利今時阿難即舉寶函還至佛所持以
上佛今時佛告一切大衆諸等今可礼是
舍利此舍利者是戒定慧之所薰備甚難可
得福田今時大衆聞是語已心懷歡喜
即從座起合掌恭敬頂礼菩薩大士舍利今
時世尊欲為大衆斷疑網故說是舍利往昔
因緣阿難過去之世有王名曰摩訶羅施備
行菩法善治國土无有怨敵時有三子端正
微妙形色殊特威德第一第一太子名摩訶
波那羅次子名曰摩訶槌婆小子名曰摩訶
薩埵是三王子於諸園林遊戲觀看次第漸
到一大竹林隱駕心息第一王子作如是言
我於今日心甚怖懼於是林中將无裹損第
二王子復作是言我於今日不自惜身但離
所愛心憂愁耳第三王子復作是言我於今
日猶无怖懼亦无愁憂山中宜神仙所讚
是處閑靜能令行人安隱受樂時諸王子說

二王子復作是言我於今日不自惜身命所愛心憂愁耳第三王子復作是言我於今日獨无怖畏無愁惱山中空閑神仙所讚是處閑靜能令行人安隱受樂時諸王子說是語已轉復前行見有一屍適產七日而有七子圍遶周帀飢餓窮悴身體羸瘦指命欲盡第一王子見是屍已作如是言怪哉此屍產來七日七子圍遶不得求食若為飢逼必還噉子第三王子言此屍經常所食何物第一王子言此屍唯食新熟肉血第三王子言此屍飢餓身體羸瘦窮困乏餘命无幾不容餘食為其求食設餘求者命必不濟誰能為此不惜身命第一王子言一切難捨不過已身第三王子言我等今者以食惜故於此身命不能放捨智慧薄少故於是事而生驚怖若諸大士欲利益他生大悲心為衆生者捨此身命不足為難時諸王子心大悲憂又住視之曰未曾捨作是觀已尋便離去尒時第三王子作是念言我今捨身時已到矣何以故我從昔來多棄是身鄙无所為亦常愛護衣之屋宅又復供給衣服飲食卧具醫藥象馬車乘隨時持養令无所乏而不知恩反生怨害然復不免无常敗壞復次是身不堅无所利益可惡如賊猶若行廁我於今日當使此身作无上業於生死海中作大橋梁復次若捨此身則捨无量疥癩瘡疾百千怖畏是身雖有大小便利是身不堅如水上沫是身不淨多諸蟲戶是身不淨筋纏血塗皮骨髓腦共相連持如是觀察甚可惡厭是故我今應當捨離以求滅无上涅槃永離憂患无常變異生死休息无諸塵累无量禪定智慧功德具足成就微妙法身百福莊嚴諸佛所讚證成如是无上法身與諸衆生无量法樂是時王子尊重堪任作是大願以上大悲薰脩其心慮其二見心懷怖懼恐怖遮為作留難即便語言兄等今者可與眷屬還其所心尒時王子摩訶薩捷還至屍所脫身衣裳置竹枝上作是誓言我今為利諸衆生故證於菩提无上道故大悲不動捨難捨故為求菩提智所讚故欲度三有諸衆生故滅生死怖衆惱熱故是時王子作是誓已即自放身卧餓屍前是時王子以大悲力故屍无能為王子復作如是念言屍今羸瘦身无勢力不能得我身血肉食即起求刀周遍求之了不能得即以乾竹刺頸出血於高山上投身屍前是時大地六種震動日光精光如羅睺羅阿脩羅王捉持鄣蔽又雨雜華種種妙香時虛空中有諸餘天見是事已心生歡喜本曾有讚言善哉善哉大士法令真是行大悲者為衆生

王提持鄭薩又而離華種種妙香時虛空中
有諸餘天見是事已心生歡喜未曾有讚言
善哉善哉大士決今真是行大悲者為衆生
故能捨難捨於諸學人第一堅決已為
得諸佛所讚常樂住處不久當證无恐无熱
清涼涅槃是帝今時見血流出汙王子身即
便飲血噉食其肉唯留餘骨今時第一王子
見地大動為第二王子而說偈言
震動大地及以大海日光精光如有覆蔽
於上虛空而諸華香必是我弟捨所愛身
第二王子復說偈言
彼帝產來已經七日七子圍遶窮无飲食
氣力羸損命不久遠小弟大悲知其窮悴
攝不堪忍還食其子恐定捨身以救彼命
時二王子心大悲悔涕淚悲歎容貌推悴復
共相將還至帝所見第所著被服衣裳皆悉
在一竹枝之上骸骨髮爪布髮雜藉流血霞
靄遍汙其地見已闇絕不自勝持投身骨上
良久乃寤即起舉手呼天而哭我弟幼稚未
能過人特為父母之所愛念奉恣捨身以飼
餓帝我今還宮父母設問當云何答我寧在
此并命一處不忍見是骸骨髮爪何心捨離
還見父母妻子眷屬朋友知識時二王子悲
號懊惱漸捨而去時小王子所將侍從各散
諸方手相謂言今者我天為何所在今時王
妃於睡夢中夢乳被割牙齒墮落得三鵝鶴

雖懊惱漸捨而去時小王子所將侍從各散
諸方手相謂言今者我天為何所在今時王
妃於睡夢中夢乳被割牙齒墮落得三鵝鶴
一為鷹食今時王妃大地動時即便驚寤心
大悲怖而說偈言
今日何故 大地大水 一切皆動 物不安所
日光精光 如有覆蔽 我心憂苦 目睫瞤動
如我今者 所見端相 必有災異 不祥苦惱
於是王妃說是偈已時有青衣在外已聞王
子消息心驚悚怖尋即入內給白王妃作如
是言向者在外聞諸侍從推覓王子不知所
在王妃聞已生大憂苦涕淚滿目至大王所
我於向者傳聞外人失我愛小所愛之子大
王聞已而復悶絕悲哽苦惱收淚而言如何
今日失我心中所愛重者今時世尊欲重宣
此義而說偈言
我於往昔 兄弟劫中 捨所重身 以求菩提
若為國王 及作王子 常捨難捨 以求菩提
我念宿命 有大國王 其王名曰 摩訶羅陀
是王有子 能大布施 其子名曰 摩訶薩埵
復有二兒 長者名曰 大波那羅 次名大天
三人同遊 至一寶山 見新產帝 飢窮无食
時時大士 生大悲心 我今當捨 所重之身
此帝或為 飢餓所逼 儻能還食 自所生子
即上高山 自投帝所 為令帝子 得全性命
是時大地 及諸大山 皆悉震動 驚諸宮殿
帝釋師子 四散馳走 世間皆暗 无有光明

此摩訶羅 餓鬼所逼 復能還復 聞所生子
即上高山 自投摩所 為令摩子 得全性命
是時大地 及諸大山 皆悉震動 驚諸毒獸
摩復師子 四散馳走 世間皆暗 无有光明
是時二兒 故在竹林 心懷憂惱 悲苦涕泣
漸漸推求 遂至摩所 見摩摩子 血汙其口
又見髑骨 鬚毛爪齒 雲霧遍在地 雜藉在地
時二王子 見是事已 心更悶絕 自躃於地
以床塵土 自塗塗身 悲失心念 土在頭心
所將侍從 觀見是事 亦生悲惱 失聲號哭
尋以冷水 共相噴灑 然後蘇息 而須得起
是時王子 當捨身時 正值後宮 妃后綵女
縣屬五百 共相娛樂 王妃是時 兩乳汁出
一切枝節 痛如針刺 心生悲惱 以喪愛子
於是王妃 疾至王所 其髀微細 悲泣而言
大王今當 諦聽諦聽 憂悲感火 今來燒我
我今二乳 偶時汁出 身體苦切 如被針刺
我見如是 不祥徙相 恐更不復 見所愛子
令以身命 奉上大王 猶速遣人 求覓我子
夢三鵝鴨 住我懷抱 其眾小者 可適我心
有鷹飛來 奪我而去 即生憂惱 夢是事已
我今悲怖 恐命不濟 唯願遣人 推求我子
是時王妃 說是語已 即時悶絕 而復躃地
王聞是語 復生憂惱 以不得見 所愛子故
其王大臣 及諸眷屬 悲皆聚集 在王左右
哀哭悲號 聲動天地 今時城內 所有人民
聞是聲已 驚愕而出 各相謂言 今是王子

聞是聲已 復生憂惱 以不得見
其王大臣 及諸眷屬 悲皆聚集 在王左右
哀哭悲號 聲動天地 今時城內 所有人民
聞是聲已 各相謂言 今是王子
為活來耶 為已死云 如是大士 常出軟語
為聚所愛 今難可見 已有諸人 入林推求
不久自當 得定消息 諸人今時 悚惶如是
而復悲號 哀動神祇
今時大王 即從座起 以水灑妃 良久乃蘇
遣得心念 彼髀問王 我子今者 為死活耶
今時王妃 念其子故 倍復懊惱 心无暫捨
可惜我子 形色端正 如何一旦 捨我終亡
云何我身 不先死沒 而見如是 諸苦惱事
善子妙色 猶如蓮華 誰壞滅身 使令分離
將非是我 昔日惡鵰 侯本業緣 而故一旦
我子西日 淨如滿月 不令我子 喪失身命
寧使我身 碎破如塵 值我无情 能堪是苦
我所見夢 已為得報 二乳一時 計自流出
如我所夢 牙齒墮落 夢三鵝鴨 奪一去
是定是我 失所愛子
三子之中 必定失一
今時大王 即告其妃 我今當遣 大臣使者
周遍東西 推求見子 汝今且可 莫大憂惱
大王如是 慰喻妃已 即使嚴駕 出其宮殿
心生悲惱 憂苦所切 雖在大眾 顛倒悴悴
即出其城 見所愛子 今時當有 无量諸人
哀號動地 尋從王後

[illegible]
心生愁惱　憂苦所切　雖在大衆　顏貌憔悴
即出其城　覓所愛子　尒時當有　无量諸人
哀號動地　尋從王後
是時大王　既出城已　四向顧望　求覓其子
煩冤心亂　莫知所在　宵後遥見　有一信來
頭蒙塵土　血汙其衣　灰土塗身　悲號而至
尒時大王　摩訶羅陀　見是使已　倍生懊惱
舉手號叫　仰天而哭　先所遣臣　尋復來至
既至王所　作如是言　願王莫愁　諸子猶在
不久當至　令王得見　須臾之頃　復有臣來
見王愁苦　顏貌憔悴　身所著衣　垢膩塵汙
大王當知　一子已終　二子雖存　哀悴无賴
第三王子　見虎新產　飢窮七日　恐還食子
見是虎已　深生悲心　發大誓願　當度衆生
於未來世　證成菩提　即上高山　投身餓虎
虎餓所逼　便起噉食　一切血肉　已為都盡
唯有骸骨　狼藉在地　是時大王　聞臣語已
轉復悶絕　失念躃地　憂愁盛大　熾然其身
諸臣眷屬　亦復如是　以水灑王　良久乃穌
復起舉手　號天而哭　復有臣來　而白王言
向於林中　見二王子　愁憂苦毒　悲號啼哭
迷悶失志　自投於地　臣即求水　灑其身上
良久之頃　乃還蘇息　望見四方　大火熾然
扶持暫起　尋復躃地　舉手悲哀　歸天而哭
作復讚歎　其弟功德　是時大王　以離愛子
其心迷沒　氣力惙然　憂惱涕泣　并復思惟

[illegible]
扶持暫起　尋復躃地　舉手悲哀　歸天而哭
作復讚歎　其弟功德　是時大王　以離愛子
其心迷沒　氣力惙然　憂惱涕泣　并復思惟
是我小子　我所愛重　无常大鬼　奄使吞食
其餘二子　今雖存在　而為憂火　之所焚燒
或能為是　喪失命根　我宜速往　至彼林中
迎載諸子　急還宮殿　其母在後　憂苦逼切
心肝分裂　或能失命　若見二子　慰喻其心
可使餘年　壽命　尒時大王　駕乘名象
與諸侍從　欲至彼林　即於中路　見其二子
號天扣地　稱弟名字　時王即前　抱持二子
悲號涕泣　隨路還宮　速令二子　覲見其母
佛告樹神　汝今當知　尒時王子　摩訶薩埵
捨身餧虎　今我身是　尒時大王　摩訶羅陀
於今父王　輸頭檀是　尒時王妃　今摩耶是
第一王子　今彌勒是　第二王子　今調達是
尒時虎者　今瞿夷是　時虎七子　今五比丘
及舍利弗　目揵連是
尒時大王摩訶羅陀及其妃后悲號涕泣悉
皆脫身御服瓔珞與諸大衆往竹林中收其
舍利即於此處起七寶塔是時王子摩訶薩
埵臨捨命時作是誓願我舍利於未來世
過算數劫常為衆生而作佛事說是經時无
量阿僧祇天及人發阿耨多羅三藐三菩提
心樹神是名礼塔往昔因緣尒時佛神力
故是七寶塔即沒不現

量阿僧祇天及人發阿耨多羅三藐三菩提心樹神是名礼塔往昔因緣令時佛神力故是七寶塔即沒不現

金光明經讚佛品第廿三

尒時无量百千万億諸菩薩衆從此世界至金寶蓋山王如來國土到彼土已五體投地為佛作礼却一面立白佛合掌異口同音而讚歎佛

如來之身　金色微妙　其明照曜　如金山王
身淨柔軟　如金蓮華　无量妙相　巍巍自在嚴
隨形之好　光飾其體　淨潔无比　如紫金山
圓足无垢　如淨滿月　其音清徹　妙如梵聲
師子吼聲　大雷震聲　六種清淨　微妙音聲
迦陵頻伽　孔雀之聲　清淨无垢　威德具足
百福相好　莊嚴其身　光明遠照　无有齊限
智慧辯滅　无諸愛習　世尊成就　无量功德
譬如大海　須彌寶山　為諸衆生　生憐愍心
於未來世　能與快樂　如來所說　第一深義
能令衆生　辯滅安隱　能與衆生　无量快樂
能演无上　甘露妙法　能開无上　甘露法門
能入一切　无患窟宅　能令衆生　悉得解脫
度於三有　无量苦海　安住正道　无諸憂苦
如來世尊　功德智慧　大慈悲力　精進方便
如是无量　不可稱計　我等今者　不能說喻
諸天世人　於无量劫　盡思度量　不能得知
如來所有　功德智慧　无量大海　一渧少分

如來世尊　功德智慧　大慈悲力　精進方便
如是无量　不可稱計　我等今者　不能說喻
諸天世人　於无量劫　盡思度量　不能得知
如來所有　功德智慧　无量大海　一渧少分
我今略讚　如來功德　百千億分　不能宣一
若我功德　得聚集者　迴與衆生　證无上道

尒時信相菩薩即於此會從座而起偏袒右肩右膝着地合掌向佛而說讚言

世尊百福　相好微妙　功德千數　莊嚴其身
色淨遠照　視之无厭　如日千光　稱湧虛空
光明熾盛　无量无邊　猶如无數　珠寶大聚
其明五色　青紅赤白　流璃頗黎　如融真金
光明赫奕　遍徹諸山　悉能遠照　无量佛土
能滅衆生　无量苦惱　又與衆生　上妙快樂
諸根清淨　微妙第一　衆生見者　无有厭足
猶如柔軟　猶孔雀項　如諸蜂王　集在蓮華
清淨大慈　功德莊嚴　无量三昧　及以大悲
如是功德　悉已聚集　相好妙色　嚴飾其身
種種功德　助成菩提
如來悉能　調伏衆生　令心柔軟　受諸快樂
種種深妙　功德莊嚴　亦為十方　諸佛所讚
其光遍照　遍於諸方　猶如日月　充滿虛空
功德成就　如須彌山　在在示現　於諸世界
盛白毫相　猶如珂雪　其德如日　重重明顯
眉間毫相　右旋宛轉　光明流出　如琉璃珠
其色微妙　如日電空
尒時道場菩提樹神復說讚曰

盡白毫相 猶如河雪 其德如日 寶宮明顯
眉間毫相 右旋宛轉 光明流出 如琉璃珠
其色微妙 如日處空
尒時道場 告提樹神復說偈曰
南无清淨 无上正覺 甚深妙法 隨願覺了
達離一切 非法非道 獨拔而出 成佛正覺
知有非有 本性清淨
希有希有 如來功德 希有希有 如來大海
希有希有 如須彌山 希有希有 佛光遍行
希有希有 佛出於世 如優曇華 時一現耳
希有希有 无量大悲 釋迦牟尼 為人中日
為欲利益 諸衆生故 宣說如是 妙實經典
善哉如來 諸根寂滅 而復遊入 善逝大城
无垢清淨 甚深三昧 入於諸佛 所行之處
一切聲聞 身皆空寂 而足世尊 行處亦空
如是一切 无量諸法 推本性相 亦皆空寂
一切衆生 性相亦空 狂愚心故 不能覺知
我常念佛 樂見世尊 常作誓願 不離佛日
我常於地 長跪合掌 其心應慕 欲見於佛
我常備行 頂上大悲 哀泣而淚 欲見於佛
我常渴仰 欲見於佛 為是事故 爇火燒然
唯願世尊 賜我慈悲 清涼法水 以滅是火
世尊慈陰 悲心无量 願使我身 常得見佛
世尊常說 一切人天 是故我今 渴仰欲見
聲聞之身 猶如虛空 焰幻響化 如水中月
衆生之身 如夢所見 如來行處 淨如琉璃
而於无上 甘露法而 能與衆生 无量快樂

世尊常說 一切人天 是故我今 渴仰欲見
聲聞之身 猶如虛空 焰幻響化 如水中月
衆生之身 如夢所見 如來行處 淨如琉璃
而於无上 甘露法而 能與衆生 无量快樂
如來行處 微妙甚深 一切衆生 无能知者
五通神仙 及諸聲聞 一切緣覺 亦不能知
我今不疑 佛所行處 唯願慈悲 為我現身
尒時世尊 從三昧起 以微妙音 而讚歎言
善哉善哉 樹神善女 汝於今日 快說是言

金光明經付屬品第廿四

尒時世尊告彼大菩薩衆言汝等善丈夫衆
誰能守護此諸如來阿僧祇劫集成菩提於
我滅後以此法本當住廣現令正法久住故
尒時彼菩薩衆中有六十俱致菩薩及六十
俱致天女同以一唱唯聲說如是言世尊我
等堪能守護此諸如來阿僧祇劫集成菩提
於彼後時當作廣現尒時世尊說此偈他
諸佛是實語 安住於實法 彼等實住故 此經增住持
大悲為鎧甲 大慈為安住 彼等慈力故 此經增住持
福聚為鎧甲 智聚所出生 諸聚和合故 此經增住持
降伏諸摩羅 諸論亦破散 已斷於諸見 此經增住持
護世天帝等 諸梵及佛羅 天龍乾闥婆 住持此已作
地住及虛空 所有諸天女 諸佛住持故 已說此行法
梵行悅豫故 四寶已莊嚴 盡四摩羅故 此經增住持
虛空若作色 或色作非色 諸佛所住持 无有能令動
尒時四大天王同以一唱唯聲說此偈他
我等於此經 守護當如是 及于諸眷屬 亦善作守護

虛空若作色　或色作非色　諸佛所住持　无有能令動

尒時四大天王同以一明眼偈說此伽他

我等於此經　守護當如是　及子諸眷屬　女善作守護

若當行此者　善提已作緣　我當近彼等　四方作守護

尒時天帝釋佛說此伽他

我知諸佛恩　導師所已證　於此勝經典　已證佛出生

我於彼諸佛　報恩當作施　當護如是經　及彼持經者

尒時娑訶世界主大梵天王佛說此伽他

諸定及无量　諸衆及解脫　皆由此經出　已說佛出生

我捨梵宮樂　此經所在處　受彼聽聞故　守護當如是

尒時剎帝利王佛說此伽他

若住於菩提　彼當住兜率　此經佛已說　若當有持者

世尊我當能　捨於天福報　聞得洲內住　當說此行法

尒時南方摩羅子佛說此伽他

清淨摩羅衆　彼不隨摩羅　若當能持此　佛多羅正義

我等於此經　守護當如是　我發精進願　如是令廣現

尒時摩羅彼王佛說此伽他

我於彼衆生　當不作障礙　若當持此者　煩惱皆折伏

摩羅不得便　故說於此經　以佛住持故　我當護彼等

尒時善德天子佛說此伽他

若諸佛菩提　彼於此經說　若持此經典　彼即供諸尊

我當持此經　爲俱毗天說　教化向菩提　當聽及敬重

尒時慈氏菩薩佛說此伽他

不請之朋友　若彼住菩提　守護諸法故　能捨於自體

故我至兜率　如是備多羅　以佛住持故　我當作廣鬘

尒時上座摩訶迦葉波佛說此伽他

尒時慈氏菩薩佛說此伽他

不請之朋友　若彼住菩提　守護諸法故　能捨於自體

故我至兜率　如是備多羅　以佛住持故　我當作廣鬘

尒時上座摩訶迦葉波佛說此伽他

我等少智慧　聞衆已說　隨能隨多分　教師法當持

若有持此經　我當稱受彼　及堪能辯　與彼作善言

尒時命者阿難陀佛說此伽他

諸經多千數　我聞教師口　如是等經典　我先未曾聞

我從這此經　對面已受取　我當作廣鬘　敬求於菩提

佛說此時菩提樹善神天女及彼大辯天

女等功德天女等諸天女及諸天衆釋梵輔

沙門等爲首諸天王及彼諸大天衆乾闥婆

阿脩羅等世間於佛所說皆大歡喜

金光明經卷第八

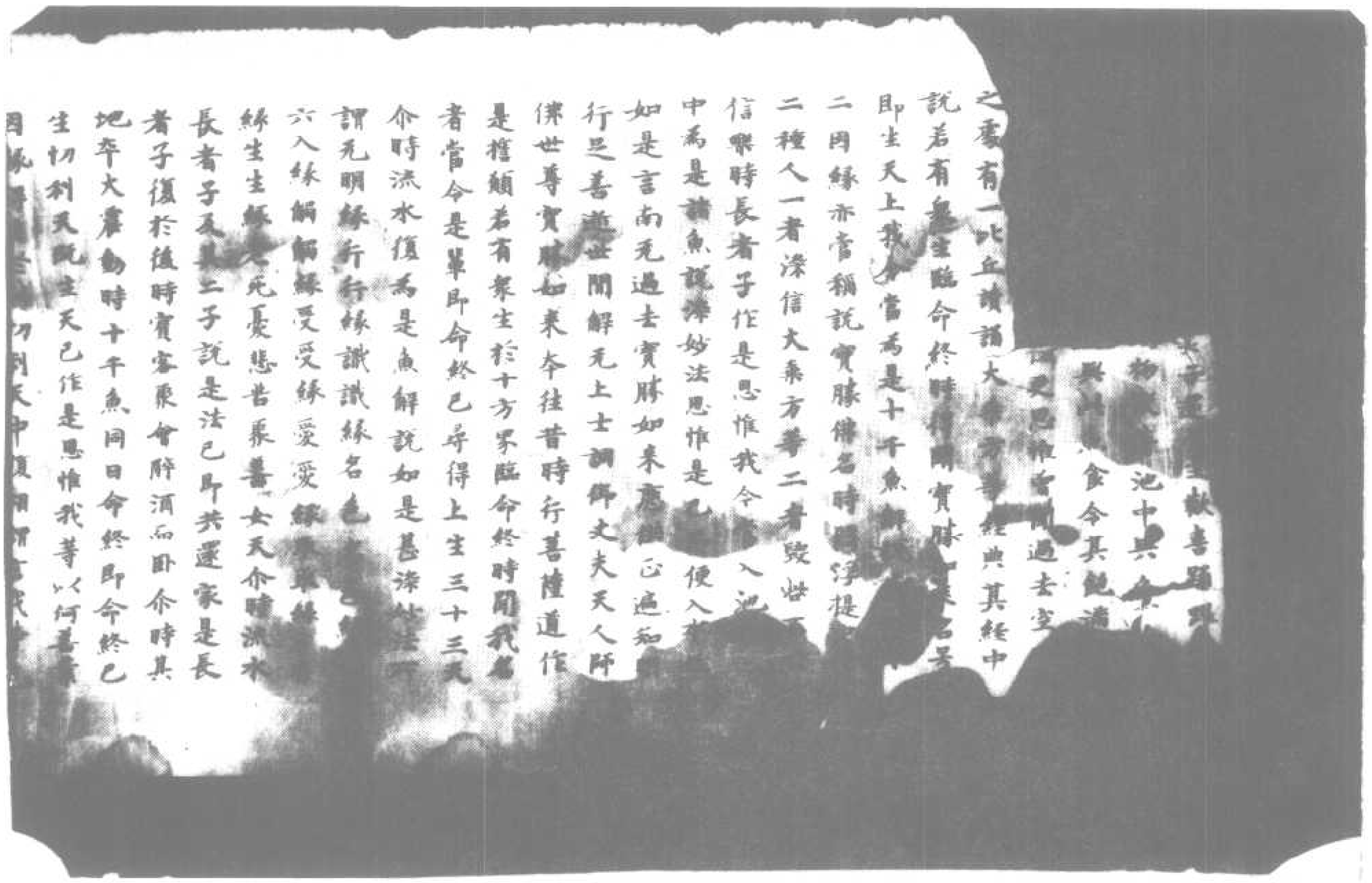

北一四三五號（黃二十三）合部金光明經第八卷流水長者子品第二十一至付囑品第四十二

長者子復於後時實密乘會醉酒而卧尒時其
地卒大震動時十千魚同日命終即命終已
生切利天既生天已作是思惟我等以何善業
因緣得生於此切利天中復相謂言我等先
於閻浮提內墮畜生中受於魚身流水長者
與我等水及以飲食復為我等解說甚深
二因緣并稱實勝如來名号以是因緣令我
等畢得生此天是故我等今當往至長者子
所報恩供養尒時十千天子從切利天下閻
浮提至流水長者子大賢王家時長者子在
樓屋上露卧眠睡是十千天子以十千真珠
天妙鬘繫置其頭邊復以十千置其足邊復
以十千置右脅邊復以十千置左脅邊而雨雰
陀羅華摩訶雰陀羅華積至于膝種種天
樂出妙音聲周浮提中有睡眠者皆悉覺寤
流水長者子亦從睡寤是十千天子於上空中
飛騰遊行於天自在光王國內處處皆雨天
妙蓮華是諸天子復至本處空澤池所復
雨天華便從此沒還切利宮隨意自在受天
五欲時閻浮提過是夜已天自在光王問諸大
臣令夜何緣示現如是淨妙瑞相有大光明
大臣答言大王皆知切利諸天於流水長者
子家雨十千真珠鬘絡及不可計雰陀羅
華王即告臣卿可往至彼長者子所善言誘
喻與今晚來大臣受勅即至其家宣王教令喚
長者子復於後時實密乘會醉酒而卧尒時其
地卒大震動時十千魚同日命終即命終已
生切利天既生天已作是思惟我等以何善業

子家兩四十千真珠纓絡及不可計雩陁羅
華王即告臣卿可往至彼長者子所善言誘
喻喚令使來大臣受勅即至其家宣王教令喚
是長者是時長者尋至王所王問長者何緣
示現如是殊相長者子言我必定知是十千魚
其命已終時大王言今可遣人審實是事
介時流水尋遣其子至彼池所看是諸魚死
活定實介時其子聞是語已向於彼池既至
池已見其池中多有摩訶雩陁羅華積聚
成積其中諸魚悉皆命終見已即還白其父
言彼諸魚等悉已命終介時流水知是事已
須往王所如是言是十千魚悉皆命終王聞
是已心生歡喜介時世尊告道場菩提樹神
善女天欲知介時流水長者子者今我身是
長子水空今羅睺羅是次子水藏今阿難是
時十千魚者今十千天子是是故我今為其
授阿耨多羅三藐三菩提記介時樹神現丰
身者今汝身是

金光明經捨身品第廿二

介時道場菩提樹神復白佛言世尊我聞世
尊過去備行菩薩道時具受无量百千苦行
捐捨身命內血骨髓唯願世尊少說往昔苦
行因緣為利衆生受諸快樂介時世尊即現
神足神足力故令此大地六種震動於大講
堂衆會之中有七寶塔從地涌出衆寶羅網
弥覆其上介時大衆見是事已生希有心介
時世尊即從座起礼拜是塔恭敬圍遶

神足神足力故令此大地六種震動於大講
堂衆會之中有七寶塔從地涌出衆寶羅網
弥覆其上介時大衆見是事已生希有心介
時世尊即從座起礼拜是塔恭敬圍遶
示現如是殊相是塔恭敬圍遶
介時佛告尊者阿難汝可開塔取中舍利示
此大衆是舍利者乃是无量六波羅蜜功德
所薰介時阿難聞佛教勅即往塔所礼拜供
養開其塔戶見其塔中有七寶函以手開函
見其舍利色妙紅白如白佛言世尊是中舍
利其色紅白佛告阿難汝可持來此是大士
真身舍利介時阿難即舉寶函還至佛所持
以上佛介時佛告一切大衆汝等今可礼是
舍利此舍利者是戒定慧之所薰脩甚難可
得最上福田介時大衆聞是語已心懷歡喜
即從座起合掌恭敬頂礼菩薩大士舍利介
時世尊欲為大衆斷疑故說是舍利往昔
因緣阿難過去之世有王名曰摩訶羅陁脩
行善法善治國土无有怨敵時有三子端正
微妙形色殊特威德第一第一太子名摩訶
波那羅次子名曰摩訶提婆小子名曰摩訶
薩埵是三王子於諸園林遊戲觀看次第漸
到一大竹林態駕心息第一王子作如是言

微妙形色殊特威德第一第一太子名摩訶
波那羅次子名曰摩訶提婆小子名曰摩訶
薩埵是三王子於諸園林遊戲觀看次第漸
到一大竹林態駕心息第一王子作如是言
我於今日心甚怖懼於是林中捨无衰損第
二王子復作是言我於今日不自惜身但雖
所愛心憂愁耳第三王子復作是言我於今
日獨无怖懼亦无愁惱山中空寂神仙所讚
是處閑靜能令行人安隱受樂時諸王子說
是語已轉復前行見有一帝適產七日而有
七子圍遶周帀飢餓窮悴身體羸損命欲
將絕第一王子見是帝已作如是言怪我此
帝產來七日七子圍遶不得求食若為飢逼必
還噉子第二王子言此帝經常所食何物第三
王子言此帝唯噉熱肉血第三王子言若
等誰能與此帝食第二王子言此帝飢餓
身體羸瘦寄用頃之餘命无與不容餘愛為
其求食設餘求者命必不濟誰能為此不惜
身命第一王子言一切難捨不過己身第三
王子言我等今者以貪惜故於此身命不能
放捨智慧薄少故於是事而生驚怖若諸大
士欲利益他生大悲心為衆生者捨此身命
不足為難時諸王子心大愁憂久住視之目
未曾捨作是觀已尋便離去余時第三王子
作是念言我今捨身時已到矣何以故我從
昔來多壞是身都无所為亦常愛護養之
屋宅又復供給衣服飲食卧具醫藥乘馬車
乘隨將養令无所乏而不知恩反生怨害然
復不免无常敗壞復次是身不堅无所利益
可惡如賊猶若行前我於今日當使此身作
无上業於生死海中作大橋梁復次若捨此
身則捨无量難疗病百千怖畏是身唯有
大小便利是身不堅如水上沫是身不淨多
諸蟲戶是身不淨筋經血連皮膚髓腦共相
連持如是觀察甚可患厭是故我今應當捨
離以求所滅无上涅槃永離憂患无常變異
生死休息无諸塵累无量禪定智慧功德具
足成就微妙法身百福莊嚴諸佛所讚證成
如是无上法身與諸衆生无量法樂是時王
子勇猛堪任作是大願以上大悲薰脩其心
應其二兄心懷怖懼或恐回遮為作留難即
便語言兄等今者可與眷屬還其所心余時
王子摩訶薩埵還至帝所脫身衣裳置竹枝
上作是誓言我今為利諸衆生故證於菩提
无上道故大悲不動捨離捨故為求菩提智
所讚故欲度三有諸衆生故滅生死怖畏惱
熱故是時王子作是誓已即自投身卧餓帝
前是時王子以大悲力故帝无能為王子復
作如是念言帝今羸瘦身无勢力不能得我
身血肉食即起求刀周遍求之了不能得即

前是時王子以大悲力故帝釋天王復
作如是念言帝今羸瘦身无勢力不能得我
身血肉食即起求刀周遍求之了不能得即
以乾竹刺頸出血於高山上投身帝前是時
大地六種震動日无精光如羅睺羅阿脩羅
王捉持鄣蔽又兩雜華種種妙香時虛空中
有諸餘天見是事已心生歡喜歎未曾有讚
言善哉善哉大士汝今真是行大悲者為衆
生故能捨難捨於諸學人第一勇健汝已為
得諸佛所讚常樂住處不久當證无恐无熱
清涼涅槃是帝尒時見血流出汙王子身即
便取血散食其肉唯留餘骨尒時第一王子
見地大動為第二王子而說偈言
震動大地及以大海　日无精光　如有覆蔽
於上虛空　雨諸華香　必是我弟　捨所愛身
第二王子復說偈言
彼帝產來　已經七日　七子圍遶　窮无飲食
氣力羸損　命不去遠　小弟大悲　知其窮悴
懼不堪忍　還食其子　思定捨身　以救彼命
時二王子心大愁怖涕泣悲歎容貌惟悴復
共相將還至帝所見弟所著被服和衆皆悉
在一竹枝之上骸骨疑尒布散狼藉流血變
壞遍汙其地見已悶絕不自勝持殺身骨上
良久乃寤即起舉手呼天而哭我弟幼稚才
能過人特為父母之所愛念奄忽捨身以飴
餓帝我今還宮父母設問當云何荅我寧在
此并命一處不忍見是骸骨疑尒何心棄離

是王有子能大布施其子名曰摩訶薩埵
復有二兄長者名曰大波羅那沃名大天
三人同遊至一空山見新產婦飢寒乏食
時時大士生大悲心我今當捨所重之身
此婦或為飢餓所逼懷能還食自所生子
即上高山自投婦前為令婦子得全性命
是時大地及諸大山皆悉震動驚諸禽獸
婦狼野子四散馳走世間皆暗無有光明
是時二兄故在竹林心懷憂惱悲苦流淚
漸漸推求遂至婦所見婦子狼藉血汙其口
又見骸骨髮毛爪甲零零迸血狼藉在地
時二王子見是事已心更悶亂自擗於地
以炎塵土自塗全身忘失正念生狂癡心
所將侍從觀見是事亦生悲惱夫聲號哭
耳以冷水共相噴灑無後蘇息而後得起
是時王子當捨身時正憶後宮妃后綵女
眷屬五百共相娛樂兩乳汁出以表愛子
一切枝節痛如針刺心生悲惱
於是王妃疾至王所其聲微細憂愁感大
大王今當諦聽諦聽我今二乳俱時汁出
我見如是不祥瑞相恐更不復頓速遣人
令以身命奉上大王其冢小者夢三鵰鴉
夢三鵰鴉在我懷抱復生憂惱
有鷹飛來奪我而去我今慈怖恐命不濟
是時王妃況是語已即時悶絕

夢三鵰鴉在我懷抱其冢小者可還我心
有鷹飛來奪我而去夢是事已即生憂惱
我今慈怖恐命不濟作願遣人推求我子
是時王妃況是語已即時悶絕而復輝地
王聞是語復生憂惱以下得見所愛子故
其王大臣及諸眷屬悲啼聚集在王左右
哀哭悲號聲動天地令時城內所有人民
聞是聲已驚愕而出各相謂言今是王子
為活來邪為已死亡如是大士常出軟語
為衆所愛令難可見已有諸人入林推求
不久自當得定消息請人令時章惶如是
而復悲號哀動神祇令時大王即從座起以水灑地良久乃蘇
還得正念舉身問王我子今者為死活邪
令時王妃念其子故信復懊惱心光變捨
可惜我子形色端正如何一旦捨我終亡
云何我身不先亮沒而見如是諸苦惱事
善子妙色猶如蓮華誰懷汝身使令分離
狀非是我昔日怨讎俟本業緣而殺汝邪
我子面目淨如滿月不圓一旦遇斯禍對
寧使我身碎破如塵不令我子喪失身命
我所見夢已為得報值我无情能堪是苦
如我所夢有齒墮落二乳一時汁自流出
必定是我失所愛子夢三鵰鴉鷹奪一去
三子之中必定失一即生憂惱
令時大王即告其妃我今當遣大臣使者
周遍東西推求兒子汝今且可莫大憂惱

如我所夢　有蟲墮落　二乳一時　汁自流出
必定是我　失所愛子　夢三鵝鵝　鷹奪一去
三子之中　必定失一
介時大王　即告其妃　我今當遣　大臣使者
周遍東西　推求覓子　汝今且可　莫大憂惱
大王如是　慰喻妃已　即便嚴駕　出其宮殿
心生愁惱　憂苦所切　雖在大衆　類貌憔悴
即出其城　覓所愛子　介時亦有　无量諸人
哀號動地　尋從王後　四向顧望　求覓其子
是時大王　既出城已　軍後遥見　有一信來
煩冤心亂　唐知所在　交爽塗身　悲號而至
頭蒙塵土　血汙其衣　見是使已　倍生懊惱
介時大王　摩訶羅陀　光所遣臣　尋復來至
舉手號叫　仰天而哭　顏色憔悴　諸子猶在
既至王所　作如是言　須臾之頃　復有臣來
不久當至　令王得見　身所著衣　塵膿塵汙
見王愁苦　類色憔悴　二子雖存　哀悴无類
大王當知　一子已終
第三王子　見帝新產　滌生悲心　發大誓願　當度衆生
見是帝已　證成菩提　即上高山　投身餓虎
於未來世　便起散食　一切血肉　已為都盡
帝飢所逼　猶舊在地　是時大王　聞臣語已
唯有骸骨　夫念榡地　憂愁盛火
轉復悶絕　諸臣眷屬　亦復如是　以水灑王　良久乃蘇
復起舉手　號天而哭　復有臣來　而白王言
徊於林中　見二王子　愁憂苦毒　悲號啼哭

轉復悶絕　夫念榡地　憂愁盛火　燒燒其身
諸臣眷屬　亦復如是　以水灑王　良久乃蘇
復起舉手　號天而哭　復有臣來　而白王言
徊於林中　見二王子　愁憂苦毒　悲號啼哭
迷悶失志　自投於地　臣即求水　灑其身上
良久之頃　乃還蘇息　望見四方　大火熾然
扶持令起　尋復榡地　舉手悲哀　號天而哭
乍復讚歎　其第功德　是時大王　以離愛子
其心迷沒　氣力惙然　憂惱涕泣　并復思惟
是眾小子　我所愛重　无常大鬼　奄便吞食
其餘二子　今雖存在　而為憂火　之所焚燒
或能為是　喪失命根　我宜速往　至彼林中
迎載諸子　急還宮殿　其母在後　憂苦逼切
心肝分裂　或能失命　若見二子　慰喻其心
可使終保　餘年壽命　介時大王　駕乘名馬
與諸侍從　欲至彼林　即於中路　見其二子
號天扣地　稱第名字　時王即前　抱持二子
悲號涕泣　隨路還宮　速令二子　覩見其母
佛告樹神　汝今當知　介時王子　摩訶薩埵
捨身飼帝　今我身是　介時大王　摩訶那陀
於今父王　輸頭檀是　介時王妃　今摩耶是
第一王子　今孫勒是　第二王子　今調達是
介時帝者　今釋迦是　時帝七子　今五比丘
及舍利弗　目揵連是
介時大王摩訶那陀及其妃后悲號涕泣悲皆
脫身御服纓絡與諸大衆往竹林中收其舍
利即於此處起七寶塔是時王子摩訶薩

及舍利弗　目犍連是

尒時大王摩訶羅耶及其妃后慈愍澤注悲皆
脫身御服瓔珞與諸大衆往竹林中收其舍
利即於此處起七寶塔是時王子摩訶陀
塔婆指命時作是誓願願我舍利於未來世
過算數劫常為衆生而作佛事說是經時无
量阿僧祇天及人發阿耨多羅三藐三菩提
心樹神是名扎塔往昔因緣尒時佛神力故
是七寶塔即沒不現

金光明經讚佛品第廿三

尒時无量百千万億諸菩薩衆從此世界至金
寶蓋山王如來國土到彼土已五體投地為
佛作礼却一面立向佛合掌異口同音而讚
歎佛

如來之身　金色微妙　其明照曜　如金山王
身淨柔軟　如金蓮華　无量妙相　以自莊嚴
隨形之好　光飾其體　淨潔无比　如燃金山
圓光无垢　如淨滿月　其音清徹　妙如梵聲
師子吼聲　大雷震聲　六種清淨　微妙音聲
迦陵頻伽　孔雀之聲　清淨无垢　威德具足
百福相好　莊嚴其身　光明遠照　无有齊限
智慧殄滅　无諸愛習　世尊成就　无量功德
譬如大海　須彌寶山　為諸衆生　生悔愍心
於未來世　能與快樂　如來所說　第一深義
能令衆生　殄滅安隱　能與衆生　无量快樂
能演无上　甘露妙法　能開无上　甘露法門
能入一切　无患窟宅　能令衆生　悉得解脫

於未來世　能與快樂　如來所說　第一深義
能令衆生　殄滅安隱　能與衆生　无量快樂
能演无上　甘露妙法　能開无上　甘露法門
能入一切　无患窟宅　能令衆生　悉得解脫
度於三有　无量苦海　安住正道　无諸憂苦
如來世尊　功德智慧　大慈悲力　精進方便
如是无量　下可稱計　我等今者　不能說喻
諸天世人　於无量劫　盡思度量　不能得知
如來所有　功德智慧　无量大海　一渧少分
我今略讚　如來功德　百千億分　不能窺一
若我功德　得聚集者　迴與衆生　證无上道

尒時信相菩薩即於此會從座而起偏袒右
肩右膝著地合掌向佛而說讚言

世尊百福　相好微妙　功德千數　莊嚴其身
色淨遠照　視之无厭　如日千光　孫滿虛空
光明熾盛　无量无邊　猶如无數　如融真金
其明五色　青紅赤白　琉璃頗梨　无量佛土
光明赫奕　遍徹諸山　悉能遠照　上妙快樂
能滅衆生　无量苦惱　又與衆生　无有厭足
諸根清淨　微妙第一　衆生見者　集在蓮華
疑網柔軟　猶孔雀項　如諸蜂王　及以大悲
清淨大慈　功德莊嚴　无量三昧　嚴飾其身
如是功德　悉已成集　相好妙色　受諸快樂
種種功德　易成菩提　令心柔軟　諸佛所讚
如來悉能　調伏衆生　亦為十方　充滿虛空
種種淨妙　功德莊嚴　猶如日月
其光遠照　遍於諸方

種種功德　易成菩提
如來志能　調伏衆生　令心柔軟　受諸快樂
種種淨妙　功德莊嚴　亦為十方　諸佛所讚
其光遠照　遍於諸方　猶如日月　充滿虛空
功德成就　如須彌山　在在示現　於諸世界
譬白毫相　猶如珂雪　其德如日　譬空明顯
眉間豪相　右旋宛轉　光明流出　如琉璃珠
其色微妙　如日處空
尒時道場　菩提樹神復說讚曰
南无清淨　无上正覺　甚深妙法　隨顏覺了
遠離一切　非法非道　獨拔而出　成佛正覺
知有非有　本性清淨
希有希有　如來功德　希有希有　如來大海
希有希有　如須彌山　希有希有　佛无邊行
希有希有　佛出於世　如優曇華　時一現耳
希有希有　无量大悲　釋迦牟尼　為人中日
為欲利益　諸衆生故　宣說如是　妙寶經典
善哉如來　諸根將滅　而復遊入　善薩大城
无垢清淨　甚深三昧　入於諸佛　所行之處
一切聲聞　身皆空寂　而是世尊　行處亦空
如是一切　无量諸法　推本性相　亦皆空寂
一切衆生　性相亦空　狂愚心故　不能覺知
我常念佛　樂見世尊　常作誓願　不離佛白
我常於地　長跪合掌　其心懇慕　欲見於佛
我常備行　罪上大悲　哀泣而渴　欲見於佛
我常渴仰　欲見於佛　為是事故　憂火熾然
唯願世尊　賜我慈悲　清冷法水　以滅是火

我常於地　長跪合掌　其心懇慕　欲見於佛
我常備行　罪上大悲　哀泣而渴　欲見於佛
我常渴仰　欲見於佛　為是事故　憂火熾然
唯願世尊　賜我慈悲　清冷法水　以滅是火
世尊慈愍　悲心无量　願使我身　常得見佛
世尊常護　一切人天　是故我今　渴仰欲見
聲聞之身　猶如垂空　焰幻響化　如水中月
衆生之身　如夢所見　如來行處　淨如照隔
雨於无上　甘露法雨　能與衆生　无量快樂
如來行處　微妙甚深　一切衆生　无能知者
五通神仙　及諸聲聞　一切緣覺　亦不能知
我今不疑　佛所行處　唯願慈悲　為我現身
尒時世尊　從三昧起　以妙法音　而讚歎言
善哉善哉　樹神善女　汝於今日　快說是言

金光明經付屬品第廿四

尒時世尊告彼大菩薩衆言汝等善丈夫輩
誰能守護此諸如來阿僧祇劫集成菩提於
我滅後以此法奉當作廣現令正法久住故
尒時彼菩薩衆中有六十俱致菩薩及六十
俱致天女同以一唱唯聲說如是言世尊我
等堪能守護此諸如來阿僧祇劫集成菩
提於彼後時當作廣現尒時世尊說此加他
諸佛是寶語　安住於寶法　彼等實住故　此經增住持
大悲為鎧甲　大慈為安住　彼等慈力故　此經增住持
福衆為鎧甲　智衆所出生　諸衆和合故　此經增住持
降伏諸摩羅　諸論亦破散　已斷於諸見　此經增住持
護世天帝尊　諸梵及龍羅　天龍鼓聞音　住持此已作

大悲為鎧甲　大慈為安住　彼等慈力故　此經增住持
福乘為鎧甲　智乘所出生　諸乘和合故　此經增住持
降伏諸摩羅　諸論言破散　已斷於諸見　此經增住持
護世天帝等　諸梵及脩羅　天龍乾闥婆　住持此已作
地住及虛空　所有諸天女　諸佛住持故　已說此行法
梵行相應法　四寶莊嚴殿　盡四摩羅故　此經增住持
虛空若住色　或色能非色　諸佛所住持　无有能令動
尒時四大天王同以一偈白佛說此伽他
我等於此經　守護當如是　及于諸眷屬　當為作守護
若當持此者　菩提已作緣　我常近彼等　四方作守護
尒時天帝向佛說此伽他
我知諸佛恩　導師亦已證　於此勝經典　已說佛出生
我於彼諸佛　報恩當作護　當護如是經　及彼持經者
尒時梵天王向佛說此伽他
諸定及无量　諸乘及解脫　皆由此經出　已說佛出生
我捨梵處樂　此經所在處　至彼聽聞故　守護當如是
尒時刪兜率多天子向佛說此伽他
若住於菩提　彼當住兜率　此經佛已說　若當有持者
世尊我當能　捨於天福報　閻浮洲內住　當說此行法
尒時高主摩羅子向佛說此伽他
清淨摩羅業　彼不隨摩羅　若當能持此　脩名耀正義
我等於此經　守護當如是　我發精進故　如是令廣現
尒時摩羅波旬摩向佛說此伽他
我於彼衆生　當不作障礙　若當持此者　煩惱皆折伏
摩羅不得便　故說於此經　以佛住持故　我當護彼等
尒時善德天子向佛說此伽他
若諸佛菩提　彼於此經說　若持此經典　彼即供諸尊

尒時善德天子向佛說此伽他
摩羅不得便　故說於此經　以佛住持故　我當護彼等
尒時善德天子向佛說此伽他
若諸佛菩提　彼於此經說　若持此經典　彼即供諸尊
我當持此經　為俱致天說　教化向菩提　當聽及敬重
尒時慈氏菩薩向佛說此伽他
不請之朋友　若彼住菩提　守護諸法故　能捨於自體
故我至兜率　如是脩多羅　以佛住持故　我當作廣顯
尒時上座摩訶迦葉波向佛說此伽他
我等少智慧　聲聞乘已說　隨能隨勢力　教師法當持
若有持此經　我當補受彼　及以堪能薪　與彼作善言
尒時命者阿難陀向佛說此伽他
諸經多千數　我聞教師口　如是等經典　我先未曾聞
我值遇此經　對面已受承　我當作廣顯　欲求於菩提
佛說此時菩提高樹善住天女及彼大辯天女
等功德天女等諸天女及諸天衆釋迦牟尼沙
門等為首諸天王及彼諸大天衆乾闥婆
阿脩羅等世間於佛所說皆大歡喜

金光明經卷第八

北一四三六號（往五十二）合部金光明經第八卷捨身品第二 十三至付囑品第二十四

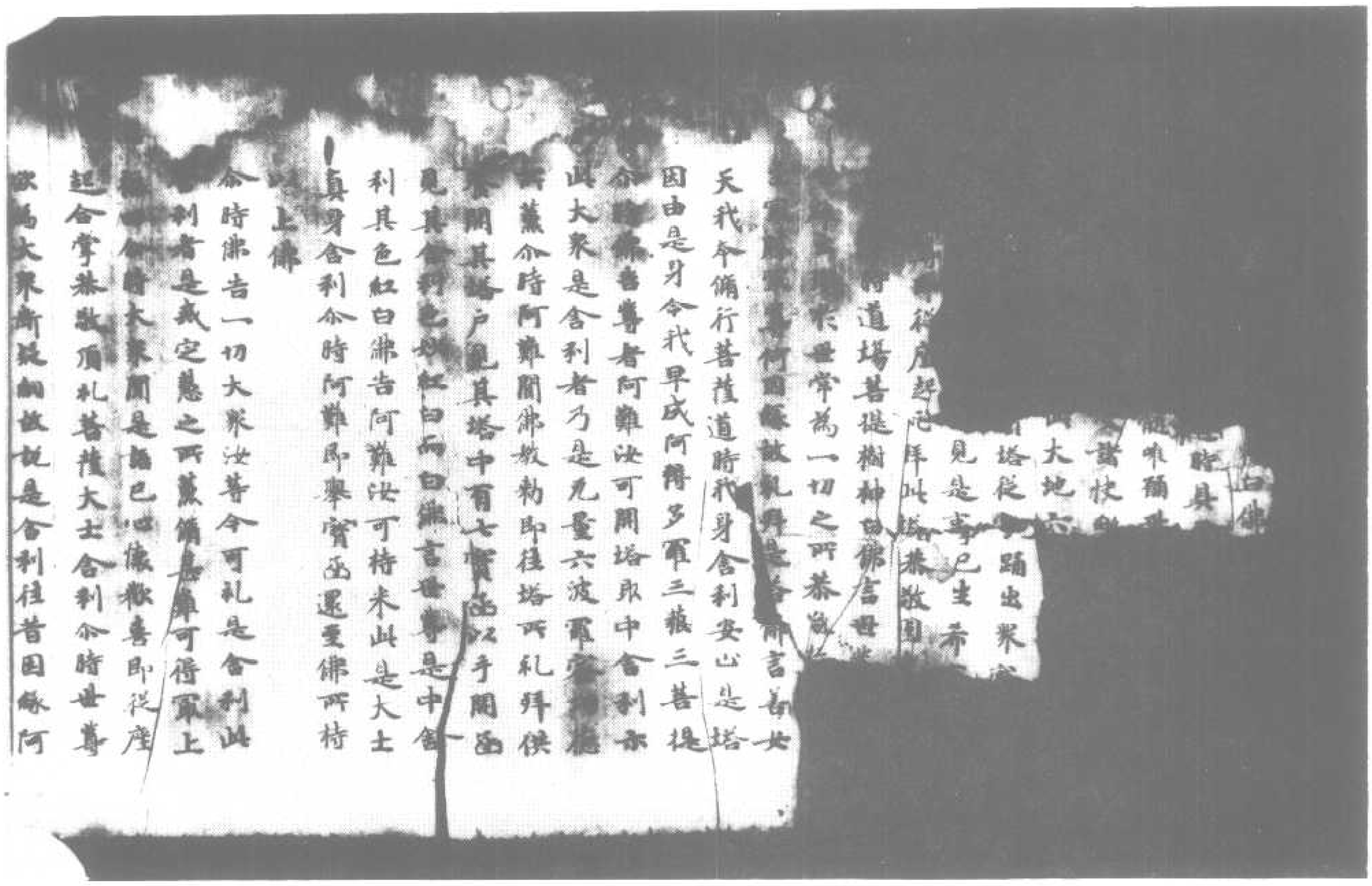

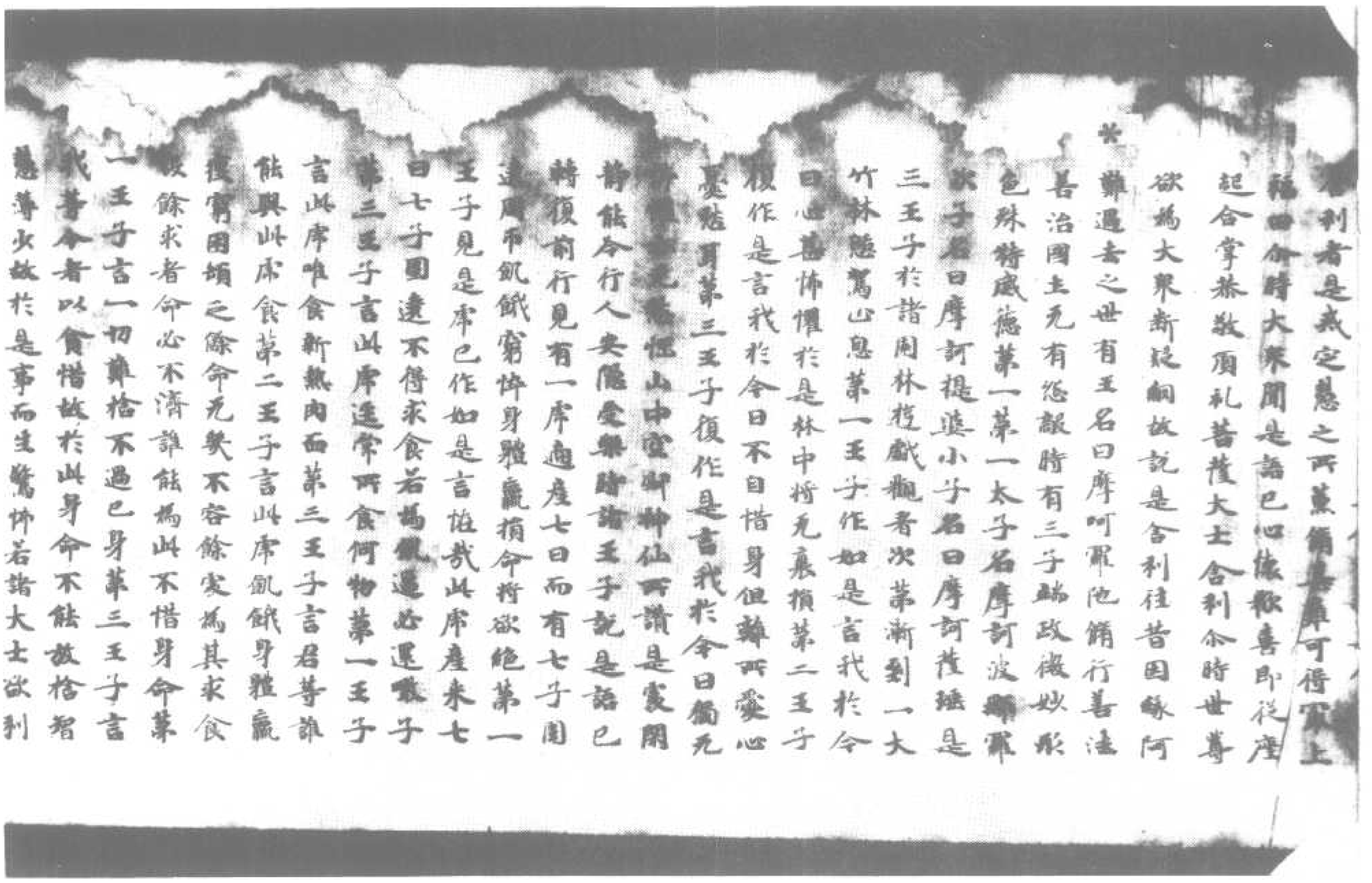

餘求者命必不濟誰能為此不惜身命者
一王子言一切難捨不過已身第三王子言
我等今者以貪惜故於此身命不能施捨智
慧等少故於是事而生驚怖若諸大士欲利
益他生大悲心為衆生者捨此身命不足為
難時諸王子心大憂戚久住視之目未曾捨
離是觀已尋便離去尒時第三王子作是念
言我今捨身時已到矣何以故我從昔來多
棄是身都无所為亦常愛護衣之屋宅又復
供給衣服飲食卧具醫藥為馬車乘隨時增
長今无所之而不知恩反生怨害然復不免
无常敗壞復次是身不堅无所利益可惡如
賊猶若行厠我於今日當使此身作无上業
於生死海中作大橋梁復次若捨此身則捨
无量癰疽瘻疾百千怖畏是身唯有大小便
利是身不堅如水上沫是身不淨多諸蟲户
是身不淨筋纏面塗皮骨髓脳共相連持如
是觀察甚可患厭是故我今應當捨離以求
神賊无上涅槃永離憂患无常變異生死休
息无諸塵累无量禪定智慧功德具足成就
微妙法身百福莊嚴諸佛所讚證成如是无
上法身與諸衆生无量法樂是時王子勇猛
堪任作是大願以上大悲熟脩其心慮其二
兄心懷怖懼或恐用涅為作留難即使語言
兄等今者可與眷屬還其所止尒時王子摩
訶薩埵還至虎所脫身衣裳置竹林上作是
誓言我今為利諸衆生故證於菩勝无上道

訶薩埵還至虎所脫身衣裳置竹林上作是
誓言我今為利諸衆生故證於菩勝无上道
故大慈不動捨難捨故為求菩提智所讚故
發度三有諸衆生故滅生死怖衆惱熱故是
時王子作是誓已即自放身卧餓虎前是時
王子以大悲力故虎无能為王子復作如是
念言虎今羸瘦身无勢力不能得我身面向
食即起來刀周遍求之了不能得即以千竹
刺頸出血於高山上投身虎前是時大地六
種震動日无精光如冥眼冥阿脩羅王捉持
鼓及西華華種種妙音時虛空中有諸餘
天見是事已心生歡喜歎未曾有讚言善哉
善哉大士發今真是行大悲者為衆生故能
捨難捨於諸學人菩一勇健決已為得諸佛
所讚常樂住處不久當證无惱无熱清淨涅
槃是尒時見血流出汙王子身即便舐血
噉食其肉唯留餘骨尒時第一王子見地大
動為第二王子而說偈言
震動大地及以大海日无精光如有覆蔽
於上虛空兩諸華雨必是我弟捨所愛身
第二王子復說偈言
我虎羸來已經七日七子圍遶窮无飲食
氣力羸損命不久遠小弟大悲知其窮悴
懼不堪忍還食其子恐定捨身以救彼命
時二王子心大怖悚涕泣悲歎容貌燋悴復
與相將還至虎所見弟所著被服衣裳皆悉

懼不堪忍 還食其子 思定捨身 以救彼命
時二王子心大慈悲 淚流悲歎 宿緣熟 煩惱復
共相將還至虎所見弟所著被服衣裳皆悉
在一竹枝之上 髑骨髮爪布散狼藉流血 家
家遍汙其地見已悶絕不自勝 捨投身骨上
良久乃悟即起舉手呼天而哭 我弟幼稚才
能過人 特為父母之所愛念 奈何捨身以飼
餓虎 我今還宮父母設問當云何答 我寧在
此 并命一家不忍見是髑骨髮爪 何心捨離
還見父母妻子眷屬親戚知識 時二王子悲
歸懊惱漸捨而去 時小王子所將侍從各散
諸方 手相謂言 今者我天為何所在 尒時王
妃於睡眠中夢乳被割 牙齒墮落 侍三鴿鷂
一為鷹食 尒時王妃大地動時即便驚悟 心
大悲抑而說偈言
今日何故 大地大水 一切皆動 物不安所
曰光精光 如有覆蔽 我心憂苦 目瞤瞤動
如我今者 所見瑞相 必有災異 不祥苦惱
於是王妃說是偈已 時有青衣在外已聞王
子消息 心驚惶怖 尋即入內 啼白王妃 作如
是言 向者在外聞諸侍從 推覓王子不知所
在 王妃聞已 生大憂惱 淚流滿目 至大王所
我於向者傳聞外人失我寵小所愛之子 大
王聞已而復悶絕 悲哭苦惱 救護而言 如何
今日失我心中所愛重者 尒時世尊欲重宣
此義而說偈言
我於往昔 无量劫中 捨所重身 以求菩提

王聞已而復悶絕悲哭苦惱救護而言如何
今日失我心中所愛重者 尒時世尊欲重宣
此義而說偈言
我於往昔 无量劫中 捨所重身 以求菩提
若為國王 及作王子 常捨難捨 以求菩提
我念宿命 有大國王 其王名曰 摩訶羅陀
是王有子 能大布施 其子名曰 摩訶薩埵
復有二兒 長者名曰 大波耶羅 次名大天
三人同趣 至一窟山 見新產虎 飢窮无食
時勝大士 生大悲心 我今當捨 所重之身
此虎或為 飢餓所逼 儻能還食 自所生子
即上高山 自投虎前 為令虎子 得全性命
是時大地 及諸大山 皆悉震動 驚諸禽獸
虎狼師子 四散馳走 世間皆闇 无有光明
是時二兒 故在竹林 心懷憂惱 悲苦淚流
漸漸推求 遂至虎所 見虎虎子 面汙其口
又見髑骨 髮毛爪齒 寒心遍面 狼藉在地
是二王子 見是事已 心更悶絕 自躃於地
以水灑面 自塗覆身 悲哭西念 生狂亂心
所將侍從 觀見是事 亦生悲惱 失聲號哭
尋以冷水 共相噴灑 然後蘇息 而復得起
是時王子 當捨身時 西值後宮 妃名嫁女
眷屬五百 共相娛樂 王妃是時 兩乳汁出
一切支節 痛如針刺 心生悲惱 以喪愛子
於是王妃 疾至王所 其骨微細 悲泣而言
大王尊當 諦聽諦聽 憂愁風火 今來燒我
我今二乳 俱皆汁出 身體皆切 如被針刺

一切處苦痛如針刺心生驚怪以喪失子
於是王妃 疾至王所 其質微細 悲泣而言
大王命當 諦聽諦聽 憂惱大 令來燒我
我今二乳 俱時汁出 身體皆切 如被針刺
我見如是 不祥瑞相 怒更不復 見所愛子
令以身命 奉上大王 彌遠遣人 求覓我子
夢三鴿鵝 在我懷抱 其家小者 可適我心
有鷹飛來 奪我而去 夢是事已 即生憂惱
我今愁怖 怒命不濟 彌遠遣人 推求我子
是時王妃 說是語已 即時悶絕 而復躃地
王聞是語 復生憂惱 以不得見 所愛子故
其王大臣 及諸眷屬 悉皆聚集 在王左右
哀哭悲號 聲動天地 今時城內 所有人民
聞是聲已 驚怪而出 各相問言 今是王子
為誰來耶 為已死亡 如是大士 常出深語
為衆所愛 今難可見 已有諸人 入林推求
不久自當 得定消息 諸人今時 惶惶如是
而復悲號 哀動神祇
今時大王 即從座起 以水灑妃 良久乃蘇
還得正念 徵聲問王 我子今者 為死活耶
今時王妃 念其子故 倍復懊惱 心亂昏迷
可惜我子 形色端政 如何一旦 捨我終亡
云何我身 不先薨沒 而見如是 諸苦惱事
善子妙色 猶淨蓮華 誰壞汝身 使令分離
捨非是我 昔日恆歸 侯奉業緣 而教汝耶
我子面目 淨如滿月 不留一旦 退斯禍對
寧使我身 破碎如塵 不令我子 喪失身命

捨非是我 昔日恆歸 侯奉業緣 而教汝耶
我子面目 淨如滿月 不留一旦 退斯禍對
寧使我身 破碎如塵 不令我子 喪失身命
我所見夢 已為捨離 值我无情 能堪是苦
如我所夢 牙齒墮落 二乳一時 汁自流出
必定是我 失所愛子 夢三鴿鵝 鷹奪一去
三子之中 必定失一
今時大王 即告其妃 我今當遣 大臣使者
周遍東西 推求覓子 汝今且可 莫大憂惱
大王如是 慰喻妃已 即便嚴駕 出其宮殿
心生惱悶 憂苦所切 唯在大界 彌復推悴
即出其城 覓所愛子 今時亦有 无量諸人
哀號動地 尋從王後
是時大王 既出城已 四向顧望 求覓其子
彌惋心亂 靡知所在 東後遙見 有一信來
彌覓塵土 而汙其衣 厌真墮身 悲號而至
今時大王 序訶眾曰 見是使已 倍生懊惱
舉手號叫 仰天而哭 先所遣使 尋復來至
既至王所 作如是言 彌王莫憂 諸子猶在
不久來至 令王得見 須臾之頃 復有臣來
見王憂苦 彌復惟悴 身所著衣 垢穢塵汙
大王當知 一子已終 二子唯存 哀悴无賴
善子王子 見席新產 飢窮七日 恐還食子
見是席已 深生悲心 發大推彌 當度眾生
於未來世 證成善提 即上高臺 投身餓虎
席飢所逼 便起噉食 一切血肉 已為都盡
唯有骸骨 狼藉在地 是時大王 聞臣語已

見是虎已深生慈心發大悲願當度衆生
於未來世證成菩提即上高臺投身餓虎
虎飢所逼便起噉食一切血肉已為都盡
唯有骸骨狼藉在地是時大王聞良語已
轉復悶絕失念躃地憂愁風火熾燃其身
諸臣眷屬亦復如是以水灑王良久乃蘇
復起舉手號天而哭復有臣來而白王言
向於林中見二王子憂愁苦毒悲號涕哭
迷悶失志自投於地臣即求水灑其身上
良久之頃乃還蘇息望見四方大火熾燃
扶持暫起尋復躃地舉手悲哀號天而哭
王復讚嘆其弟功德是時大王以離愛子
其心迷沒氣力惙然憂惱涕泣並復思惟
是軍小子我所愛重尤常大慰奄便吞食
其餘二子令雖存在而為憂火之所焚燒
我能為是喪失命根我宜速往至彼林中
救能失命若見二子慰喻其心
急還宮殿其母在後憂苦逼切
心肝分裂或能失命
可使終保餘年壽命
與諸侍從欲至彼林即於中路見其二子
號天扣地稱其名字時王即前抱持二子
悲號深泣隨路還宮速令二子觀見其母
佛告樹神汝今當知尒時王子摩訶薩埵
捨身飼虎令我身是尒時大王摩訶薩陀
於今父王輸頭檀是尒時王妃今摩耶是
第一王子今孫勒是第二王子今調達是
尒時虎者今釋迦是時虎七子今五比丘

於今父王輸頭檀是尒時王妃今摩耶是
第一王子今孫勒是第二王子今調達是
尒時虎者今釋迦是時虎七子今五比丘
及舍利弗目揵連是
尒時大王摩訶羅陀及其妃右遮驃漲悲
皆脫身御服瓔珞與諸大衆往竹林中收其
舍利即於此處起七寶塔是時王子摩訶薩
遮臨捨命時作是誓願我舍利於未來世
過等數劫常為衆生而作佛事說是經時九
量阿僧祇天及人發阿耨多羅三藐三菩提
心樹神是名礼塔注昔因緣尒時佛神力故
是七寶塔即沒不現

金光明經讚佛品第十三

尒時九量百千万億諸菩薩衆從此世界至
金寶蓋山王如來國土到彼土已五體投地
為佛作礼却一面立向佛合掌異口同音而
讚嘆曰

如來之身金色微妙其明照曜如金山王
身淨柔濡如金蓮華九量妙相以自莊嚴
隨形之好光飾其體淨潔光比如紫金山
圓足无垢如淨滿月其音清徹妙如梵聲
師子吼聲大雷震聲六種清淨微妙音聲
迦陵頻伽孔雀之聲清淨无垢感德具足
百福相好莊嚴其身光明遠照无有齊限
智慧辯慧无諸愛習世尊成就无量功德
譬如大海須彌寶山為諸衆生生憐愍心
於未來世能與快樂如來所說第一深義

百福相好莊嚴其身光明遍照无有齊限
智慧辯誠无諸愛習世尊成就无量功德
譬如大海須彌寶山為諸衆生生憐愍心
於未來世能與快樂如來所說第一深義
能令衆生辯誠安隱能與衆生无量快樂
能演无上甘露妙法能開无上甘露法門
能入一切无悪窟宅能令衆生悉得解脫
度於三有无量苦海安住正道无諸憂苦
如來世尊功德智慧大慈悲力精進方便
如是无量不可稱計我等今者不能說喻
諸天世人於无量劫盡思度量不能得知
如來所有功德智慧无量大海一渧少分
我今略讚如來功德百千億分不能宣一
若我功德得聚集者迴與衆生證无上道
尒時信相菩薩即於此會從座而起偏袒右
肩右膝著地合掌向佛而說讚言

世尊百福嚴好微妙功德千數莊嚴其身
色淨遠照視之无厭如日千光孫滿虛空
光明熾盛无量无邊猶如无數孫寶大聚
其明五色青紅黃白猶琉璃聚如融真金
光明遍照通徹諸山悉能遠照无量佛土
能滅衆生无量苦惱又與衆生上妙快樂
諸根清淨微妙第一衆生見者无有厭足
鬚紺柔濡猶孔雀項如諸群生集在蓮華
清淨大悲功德莊嚴无量三昧及以大慈
如是功德悉以聚集相好妙色嚴飾其身
種種功德助成菩提

清淨大悲功德莊嚴无量三昧及以大慈
如是功德悉以聚集相好妙色嚴飾其身
種種功德助成菩提

如來悉能調伏衆生令心柔濡受諸快樂
種種深妙功德莊嚴亦為十方諸佛所讚
其光遠照遍於諸方猶如日月充滿虛空
功德成就如須彌山在在示現於諸世界
齒白齊整猶如珂雪其德如日寂空明顯
眉間豪相右旋婉轉光明流出如瑠璃珠
其色微妙如日裏空

尒時道場菩提樹神復說讚曰

南无清淨无上正覺甚深妙法隨顧覺了
遠離一切非法非道獨秘而出成佛正覺
知有非有本性清淨

希有希有如來功德希有希有如來大海
希有希有如須彌山希有希有佛无邊行
希有希有佛出於世如優曇華時一現耳
希有希有无量大悲釋迦牟尼為人中日
為欲利益諸衆生故宣說如是妙實經典
善哉如來諸根寂滅而復遊入善寂大城
无垢清淨甚深三昧入於諸佛所行之處
一切聲聞身皆空寂而是世尊行處亦空
如是一切无量諸法雖本性相亦皆空寂
一切衆生性相亦空狂愚心故不能覺知
我常念佛樂見世尊常作誓願不離佛日
我常於地長跪合掌其心戀慕欲見於佛
頂上大悲哀泣而淚欲見於佛

我常念佛　無見世尊　常作誓願　不離佛日
我常於地　長跪合掌　其心慈慕　欲見於佛
我常脩行　願上大悲　哀泣而淚　欲見於佛
我常渴仰　欲見於佛　為是事故　憂火熾燃
唯願世尊　賜我慈悲　清冷法水　以滅是火
世尊慈悲　悲心无量　願使我身　常得見佛
世尊常說　一切人天　是故我今　渴仰欲見
聲聞之身　猶如虛空　焰幻變化　如水中月
衆生之性　如夢所見　如來行處　淨如瑠璃
入於无上　甘露法處　能與衆生　无量快樂
如來行處　微妙甚深　一切衆生　无能知者
五通神仙　及諸聲聞　一切緣覺　亦不能知
我今不疑　佛所行處　唯願慈悲　為我現身
尒時世尊　從三昧起　以微妙音　而讚嘆言
善哉善哉　樹神善女　汝於今日　快說是言

金光明經付囑品第廿四

尒時世尊告彼大菩薩衆言汝等善丈夫華
能守護此諸如來阿僧祇劫集成菩提於
我滅後以此法本當作廣現令正法久住故
尒時彼菩薩衆中有六十俱胝菩薩及六十
俱胝天女同以一咽喉聲說如是言世尊我
等堪能守護此諸如來阿僧祇劫集成菩提
於彼後時當作廣現令時世尊說此偈他
諸佛是實語　安住於實法　彼等實住故　此經增住持
大悲為鎧甲　大慈為安住　彼等慈力故　此經增住持
福聚為鎧甲　智聚所出生　諸聚和合故　此經增住持
降伏諸魔軍　諸論師破壞　已斷於諸見　此經增住持

我於彼教法　當不作聲聞　若當得此者　爾時善財童
摩羅不得便　故說於此經　以佛住持故　我當承佛力
尒時善德天子白佛言　此伽他　若持此經典　彼即供諸佛
若諸佛菩提　彼於此經說　教化四菩提　當聽及受畫
我當持此經　為供養天說
尒時慈氏菩薩白佛言　說此伽他
不請之朋友　若彼住菩提　守護諸法故　能捨於身體
故我至兜率　如是備多羅　以佛住持故　我當作廣顯
尒時上座摩訶迦葉波白佛言　說此伽他
我等少智慧　聲聞乘已說　隨能隨勇力　教師法當持
若有持此經　我當擁受彼　及以堪能辨　與彼作善吉
尒時尊者阿難陀白佛言　說此伽他
諸經多千數　我聞教師口　如是等經典　我先未曾聞
我值遇此經　對面已受取　我當作廣顯　欲求於菩提
佛說此時善提　高樹善家天女及彼大辯天
女等功德天女等諸天女及諸天衆釋梵輪
沙門等為首諸天王及彼諸大天衆乳闥婆
阿脩羅等世間於佛所說皆大歡喜

金光明經卷第八

▼北一四三七號（河八十二）金光明最勝王經序品第一至四天王觀察人天品第十一

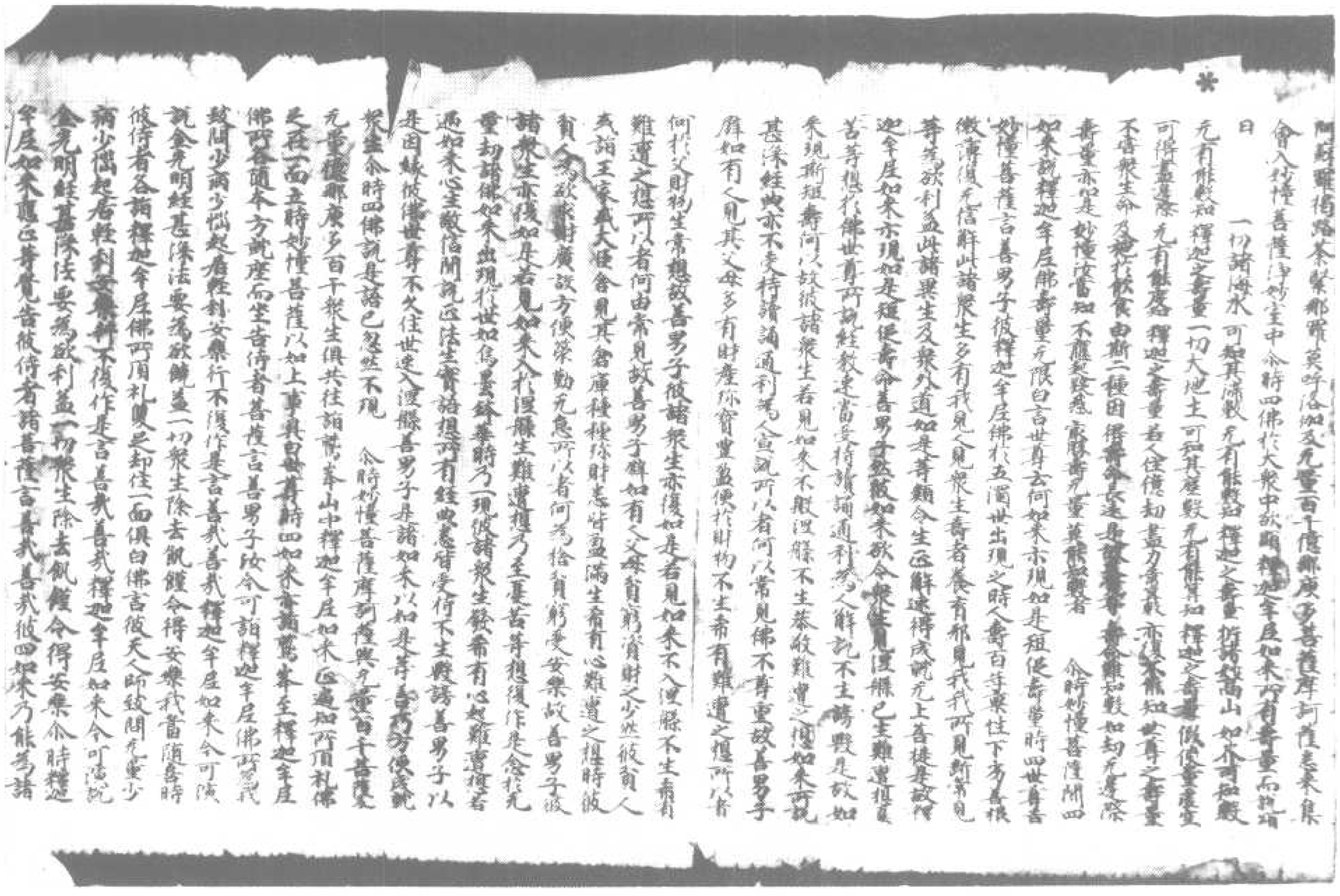

彼侍者各詣釋迦牟尼佛所頂礼雙足却住一面俱白佛言薄天人師致問无量少病少惱起居輕利安樂行不復作是言善哉善哉釋迦牟尼如来今可陳說金光明經甚深法要為欲利益一切衆生除去飢饉令得安樂尒時釋迦牟尼如来應正等覺告彼侍者諸善薩言善哉善哉彼四如来乃能為諸衆生說此經寶

尒時釋迦牟尼如来欲重宣此法尒時世尊而說頌曰

我今稽首十方佛　法僧及諸大菩薩　我今敬禮金光明　能救衆生故示現

時大會中有婆羅門姓憍陳如名曰法師授記與无量百千婆羅門衆供養佛已聞世尊說入般涅槃佛滅度後流布礼佛足白言世尊慈愍如来於諸衆生有大慈悲憐愍利益令得安樂猶如父母餘无等者能與世間作歸依處如淨滿月以大智慧能為照明如日初出普觀衆生愛无偏黨如羅怙羅惟願世尊施我一願令時世尊默然而止佛威力故於此衆中有梨車毗童子名一切衆生喜見語婆羅門憍陳如言大婆羅門汝今後佛欲乞何願我能與汝婆羅門言童子我欲供養无上世尊令從如来求請舍利如芥子許何以故我曾聞說若善男子善女人得佛舍利如芥子許恭敬供養是人當生三十三天而為帝釋是時童子語婆羅門曰欲若願生三十三天受勝報者應當至心聽是金光明衆勝王經於諸經中最為殊勝難解難入聲聞獨覺所不能知此經能生无量无邊福德果報乃至成辦无上菩提我今為汝略說其事婆羅門言善哉童子此金光明甚深微上難解難入聲聞獨覺尚不能知何況我等邊鄙之人曾造微淺而能解了是故我今求佛舍利如芥子許持還本處置寶函中恭敬供養令終之後得為帝釋常受安樂去何汝今不能為我從明行足求斯一願作是語已尒時童子即為婆羅門而說頌曰

黃鶯鳴時　悉為衆生　微使能解了　恒河決流水　可生芝草華　我今得聞　世尊之舍利　畢竟不可得　微使用毛　鐵茂上針能　寒時可投者　方求佛舍利　微使蚊蚋足　可使茂使鞭　堅固不移動　方求佛舍利　微使須彌山　可使茂使鞭　可上天宮　方求佛舍利　能除生死　若如飲清酥　周行村邑中　廣造供養宅　方求佛舍利　若使鹽膩色　赤如蓮華葉　善作於歡喜　方求佛舍利　烏白鵝鸚鵡　同共一處住　彼此相順從　方求佛舍利　微使彼羅漢　可成於拳盂　能遮於大雨　方求佛舍利　微令大弘雨　盛滿須彌山　能令陸地行　方求佛舍利　微使鱗鴿鳥　以嘴銜須山　隨意能遷移　方求佛舍利

尒時法師授記偈已　尒時會中有一菩薩摩訶薩名一切衆生喜見童子

門開此頌已亦以偈讚曰　善哉大童子　此衆中吉祥

善巧方便心　得佛无上記　如来大威德　能救諸世間　仁可至心聽　我今次第說　諸佛微妙法　世間无與等　法身性常住　從行无差別　諸佛體皆同　所說法亦尒　諸佛作者　亦復今无生　世尊金剛體　權現於化身　是故佛舍利　无如芥子許　佛非血肉身　亦何有舍利　方便說涅槃　為諸衆生請　是覺法界印　如来　此是佛真身　亦說如來法

尒時會中三万二千

善巧方便心得佛无上記　如来大威德　能救諸世間　仁可至心聽　我今次第說　諸佛微妙法　世間无與等　法身性常住　從行无差別　諸佛體皆同　所說法亦尒　諸佛作者　亦復今无生　世尊金剛體　權現於化身　是故佛舍利　无如芥子許　佛非血肉身　亦何有舍利　方便說涅槃　為諸衆生請　是覺法界印　如来　此是佛真身　亦說如來法

尒時會中三万二千天子聞說如來壽命長遠皆發阿耨多羅三藐三菩提心歡喜踊躍得未曾有異口同音而說頌曰

佛不般涅槃　正法亦不滅　為利衆生故　示現種種業

尒時妙憧菩薩觀於佛前及四如來并二大士諸天子所聞說釋迦牟尼如來壽量事已復從座起合掌恭敬白佛世尊若實如是諸佛如來不般涅槃无舍利者云何經中說有涅槃及佛舍利令諸人天恭敬供養過去諸佛現有身骨流布於世人天供養得福无邊今復見致生疑惑唯願世尊哀愍我等廣為分別

尒時佛告妙憧菩薩及諸大衆汝等當知云般涅槃有舍利者是密意說如世人義當一心聽善男子善薩摩訶薩如是應知有其十法能解如來應正等覺真實理趣說有究竟大般涅槃云何為十一者諸佛如來究竟斷盡諸煩惱障所知障故名為涅槃二者諸佛如來善能解了有情無性及法無性故名為涅槃三者能轉身依及法依故名為涅槃四者於諸有情任運休息化用緣故名為涅槃五者證得真實無差別相平等法身故名為涅槃六者了知生死及以涅槃无二性故名為涅槃七者於一法了其根本證清淨故名為涅槃八者於一切法无生无滅善修行故名為涅槃九者真如法界實際平等得正智故名為涅槃十者於諸法性及涅槃性得无差別故名為涅槃是謂十法說有涅槃

尒時善男子善薩摩訶薩如是

善巧方便心得佛无上記　如来大威德　能救諸世間　仁可至心聽　我今次第說　諸佛微妙法　世間无與等　法身性常住　從行无差別　諸佛體皆同　所說法亦尒　諸佛作者　亦復今无生　世尊金剛體　權現於化身　是故佛舍利　无如芥子許　佛非血肉身　亦何有舍利　方便說涅槃　為諸衆生請　是覺法界印　如来　此是佛真身　亦說如來法

尒時會中三万二千天子聞說如來壽命長遠皆發阿耨多羅三藐三菩提心歡喜踊躍得未曾有異口同音而說頌曰

佛不般涅槃　正法亦不滅　為利衆生故　示現種種業

尒時妙憧菩薩觀於佛前及四如來并二大士諸天子所聞說釋迦牟尼如來壽量事已復從座起合掌恭敬白佛世尊若實如是諸佛如來不般涅槃无舍利者云何經中說有涅槃及佛舍利令諸人天恭敬供養過去諸佛現有身骨流布於世人天供養得福无邊今復見致生疑惑唯願世尊哀愍我等廣為分別

尒時佛告妙憧菩薩及諸大衆汝等當知云般涅槃有舍利者是密意說如世人義當一心聽善男子善薩摩訶薩如是應知有其十法能解如來應正等覺真實理趣說有究竟大般涅槃云何為十一者諸佛如來究竟斷盡諸煩惱障所知障故名為涅槃二者諸佛如來善能解了有情無性及法無性故名為涅槃三者能轉身依及法依故名為涅槃四者於諸有情任運休息化用緣故名為涅槃五者證得真實無差別相平等法身故名為涅槃六者了知生死及以涅槃无二性故名為涅槃七者於一法了其根本證清淨故名為涅槃八者於一切法无生无滅善修行故名為涅槃九者真如法界實際平等得正智故名為涅槃十者於諸法性及涅槃性得无差別故名為涅槃是謂十法說有涅槃

尒時善男子善薩摩訶薩如是應知復有十法能解如來應正等覺真實理趣說有究竟大般涅槃云何為十一者一切煩惱以樂欲為本從樂欲生諸佛世尊所樂欲故名為涅槃二者以諸如來所諸樂欲不取一法以不取故无去无來無所取故名為涅槃三者一切法性不生不滅无生滅故名為涅槃四者此无生滅非言所宣言語所故名為涅槃五者无有我人唯法生滅得轉依故名為涅槃六者類似隨轉依故名為涅槃七者真如是實際容處法性是主无來无去佛了知故名為涅槃八者實際之性无有戲論唯獨如來證實際法戲論永斷名為涅槃九者无生是實生是虛妄應起之人除滅生死如來體實无有虛妄名為涅槃十者不實之法是從緣生真實之法不從緣起如來法身體是真實名為涅槃善男子是謂十法說有涅槃

復次善男子善薩摩訶薩如是應知復有十法能解如來應正等覺真實理趣說有究竟大般涅槃云何為十一者如來善知恥及恥果无我我所此恥及果不正分別永除滅故名為涅槃二者如來善知恐及恐果无我我所此恐及果不正分別永除滅故名為涅槃三者如來善知

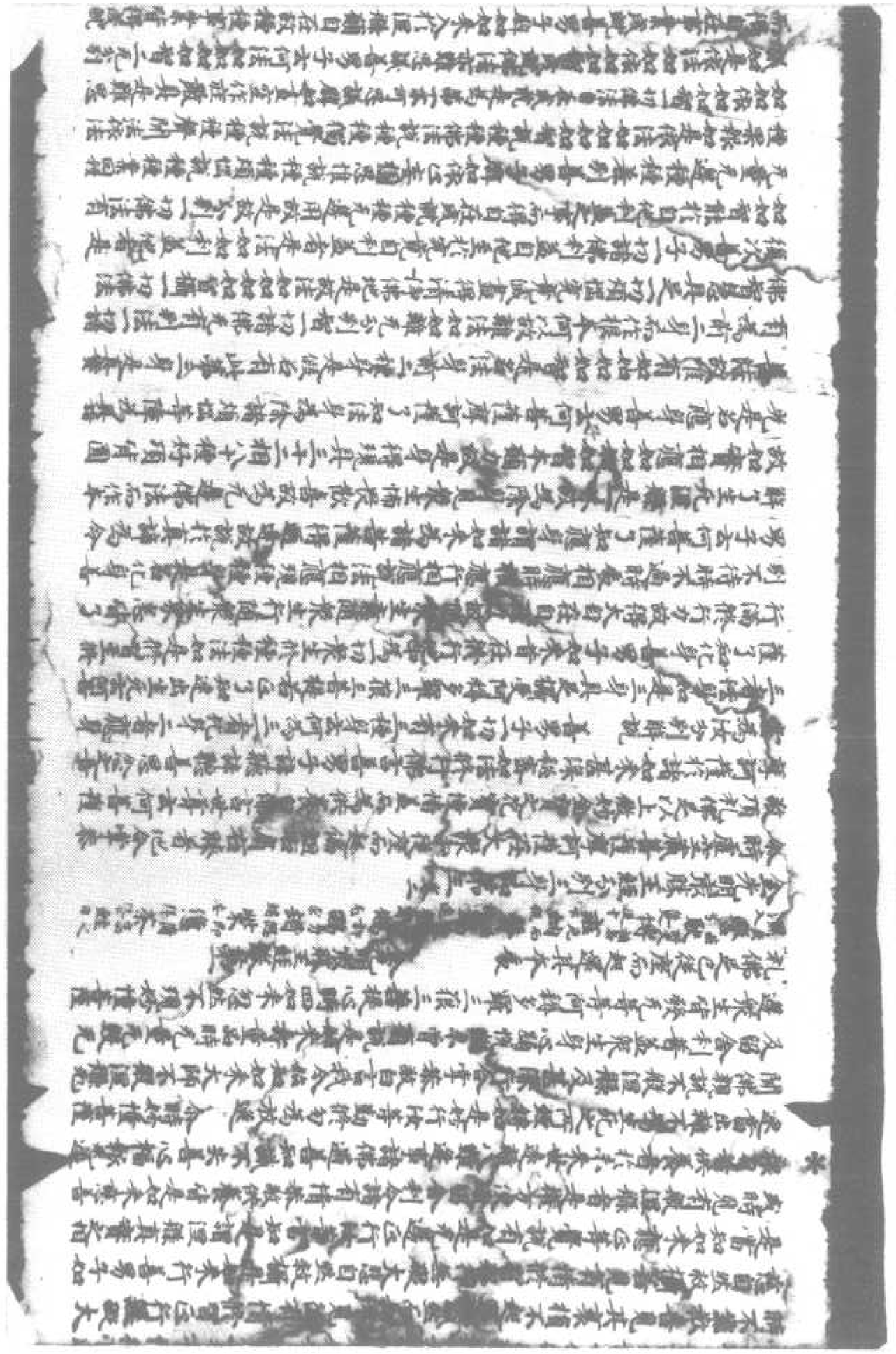

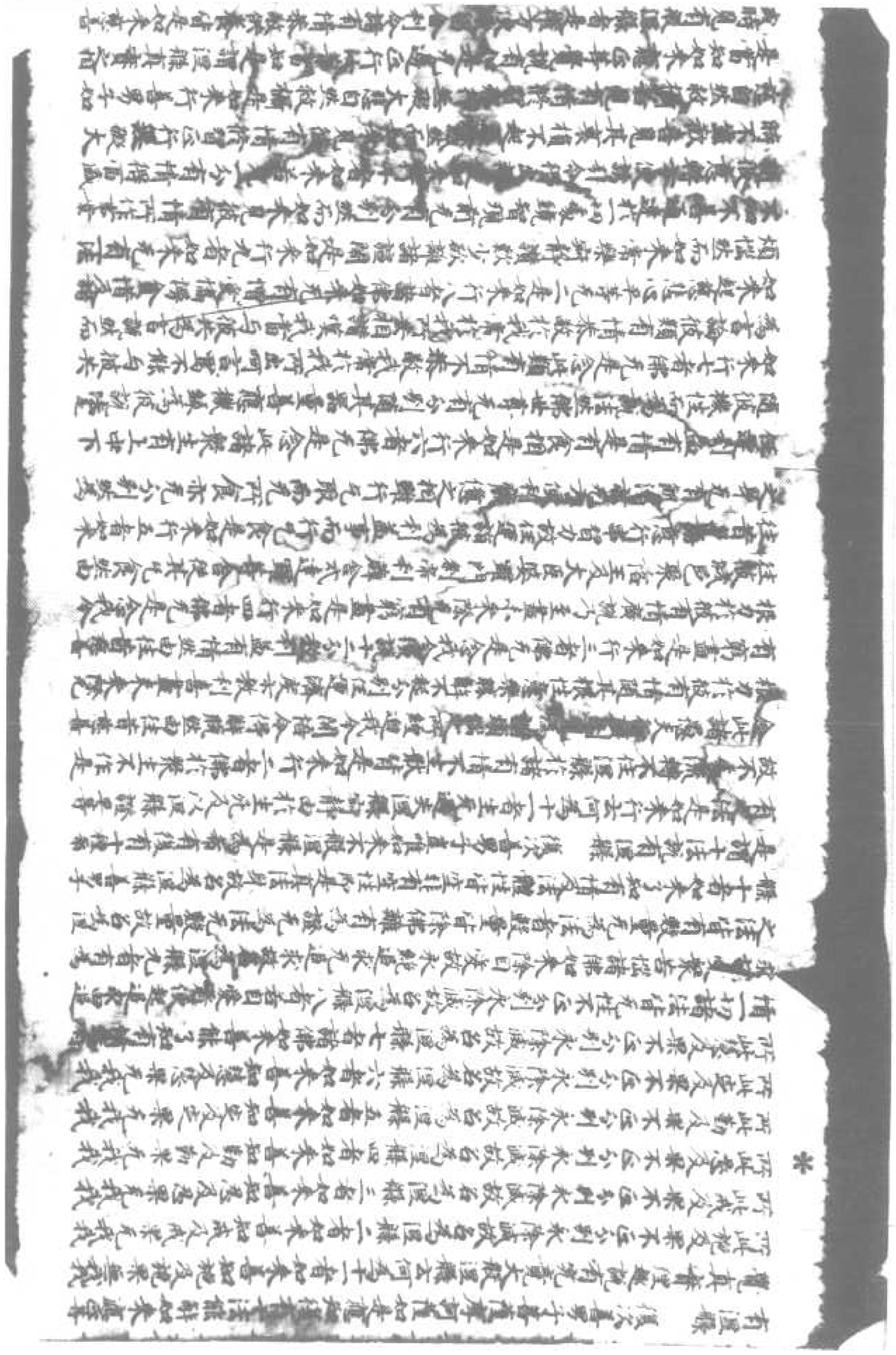

於八地於此地中除不見生相障入於九地於此地中除六通障入於十地於此地中除
障所知障除根本心入如來地如來地者由三淨故名無垢清淨云何為三一者煩惱淨
二者善淨三者相淨譬如真金鎔銷治鍊既燒打已無復塵垢為顯金性本清淨故非
故金體清淨非謂無金譬如濁水澄清清淨已復渟穩為顯水性本清淨故非
謂無水如是法身與煩惱雜苦集除已復餘習為顯佛性本清淨故非謂無
體譬如虛空雲塵雨之所障蔽若除滅已是空界非謂無空如是法身
一切衆苦悉皆盡故說為清淨非謂無體譬如有人於睡夢中見大河水漂沒其
身運手動足截流而渡得至彼岸由假身心不懈退故從夢覺已不見有水故
此岸彼非謂見心生死妄想既滅盡已是覺清淨非謂無覺如是法界一切妄
想不復生故說為清淨非是諸佛無其實體　復次善男子是法身者為障
清淨能現應身業障清淨能現化身習障清淨能現法身譬如依空出電依電
出雲如是依法身故能現應身依應身故能現化身由性淨故能現法身智慧
清淨能現應身三昧清淨能現化身此三清淨是法如不異如一味如如解脫如
如究竟如如是故諸佛體無有異善男子若有善男子善女人說於如來是我大
師若作如是決定信者此人即應淨心解了如來之身無有別異善男子以是義故
於諸障累不正思惟悉皆除滅即知彼法無有二相亦無分別理所能行如如於彼
無有二相正能行故如是如是一切諸障悉皆除滅如如一切障滅如是如是法如如如如
智得衆清淨如如法界正智清淨如是如是一切自在具足獨受皆得成就一切諸障悉
皆除滅一切諸障得清淨故是名真如正智真實之相如是見者是名理見是名
名為真實見佛何以故如實得見法真如故是故諸佛悉能普見一切如來何以故
解脫獨覺已出三界求真實境不能知見如是聖人所不知見一切凡夫皆生疑惑
顛倒分別不能得度如苑浮海悉不能過所以者何分微劣故凡夫之人亦復是
不能通達法如如故然諸如來凡分別心於一切法得大自在具足清淨深智慧故
是自境界不共他故是故諸佛如來於凡夫凡聖凡遠所僧祇劫不惜身命難行苦
方得此身最上凡化不可思議過言說境是妙解脫諸佛境　善男子如是如
見法真如者凡生老死苦命凡限凡有睡眠亦凡飢渴心常在定凡有散動舌
於如來起淨論心是則不能見於如來諸佛所說皆利能益有聽聞者凡不解說
諸惡貪欲惡人惡鬼不相遠值由聞法故悉能捨離凡無量劫事一切增累
凡欲知心生死涅槃凡有異想如來所說凡不決定諸佛如來四威儀中凡非智慧
切諸法凡有不為惡趣所攝凡有不為利益安樂諸衆生者善男子若有善男
子善女人於此金光明經聽聞信解不懷地獄餓鬼傍生阿修羅道常處人天生
貴族得親近諸佛如來聽受正法常生諸佛清淨國土所以者何由得聞此甚深
法故是善男子善女人所為如來已知已記當得不退阿耨多羅三藐三菩提若

子善女人於此金光明經聽聞信解不墮地獄餓鬼傍生阿修羅道常處人天生
貴族得親近諸佛如來聽受正法常生諸佛清淨國土所以者何由得聞此甚深
法故是善男子善女人所為如來已知已記當得不退阿耨多羅三藐三菩提若
善男子善女人於此甚深微妙之法一經耳者當知是人不請如來不殺正法不輕聖
衆一切衆生未種善根令得種故已種善根令增長成熟故一切世界所有衆生等
勸修行六波羅蜜多　　爾時虛空藏菩薩摩訶薩四王諸天衆等即從座起偏袒
右肩合掌恭敬頂禮佛足白佛言世尊若所在處講說如是金光明王微妙經典
於其國土有四種利益何者為四一者國軍衆狂國凡諸怨敵離於疾病壽命延長
吉祥安樂正法興顯二者中宮妃后王子諸臣和悅凡諸離於捐除王所愛重三者
沙門婆羅門及諸國人修行正法凡病安樂凡無怪死者於諸福田悉皆修立四者於
三時中四大調適常為諸天護念守護慈悲平等凡無怨害心令諸衆生離殺三
實皆勤修習菩提之行是為四種利益之事世尊我等亦常為如經說隨逐
如是持經之人所在處為作利益佛言善哉善哉善男子如是如是陰等應
當勤心讀誦此妙經王則令正法久住於世

金光明最勝王經夢見懺悔品第四　　爾時世尊告護觀於佛前開妙法已
微善踊躍一心思惟還至本處於夜夢中見大金鼓光明晃耀猶如日輪於此
光中得見十方無量諸佛於寶樹下坐蓮華座無量百千大衆圍繞為說法處
一處聲聞得聞金鼓出大音聲聲中演說微妙伽他明懺悔法妙慢開已皆悉懺
悔繫念而住至天曉已與無量百千大衆圍繞持諸供具出王舍城詣鷲峯山
至世尊所礼佛足已布設香花右繞三匝退坐一面合掌恭敬瞻仰尊顏白佛言世
尊我於夢中見聲聞衆以手執持擊妙金鼓出大音聲聲中演說微妙伽他明
懺悔法我皆憶持唯願世尊降大慈悲聽我所說即於佛前而說頌曰
我於昨夜中　夢見大金鼓　其聲甚微妙　周遍有金光　猶如眞日輪　光明皆普照
遍滿十方界　衆見於諸佛　在於寶樹下　各各恭敬圍繞　有一聲聞衆　恭敬而圍繞
於其聲聞內　說此妙伽他　　金光明鼓出妙聲　遍至三千大千界　能滅三塗極重罪
及以人中諸苦厄　由此金鼓聲威力　永滅一切煩惱障　銷除怖畏令安穩　譬如自在金剛杵
能破須彌諸山王　能令衆生覺悟真　究竟成就功德海　猶此金鼓出妙聲
普令聞者得解脫　證得無上菩提果　常轉清淨無上法輪　住壽不可思議劫　隨順說法利群生
能斷煩惱枯愛流　令諸衆生得清涼　若有衆生處惡趣　大火猛焰同遍身　若得聞是金鼓聲
即能離苦無怖畏　皆得成就菩提心　能令滿足百千生　悉皆正念至菩提　尊得聞金鼓聲
由聞金鼓妙音　常得親近於諸佛　悉能修習諸佛法　能令滿足一切天人有情類
聲聞緣覺諸菩薩　得聞金鼓妙音聲　能令衆生滿足　衆生住於無餘涅槃身
無有疑惑人令正聞者能令善作諸人金鼓聲作佛事中　所有現受諸苦惱　得聞金鼓聲能

及多[illegible]長者[illegible]遠[illegible]得[illegible]清淨[illegible]
迴向發願[illegible]道　當超[illegible]六十劫　若有男子及女人　婆羅門等諸勝族　合掌一心讚歎佛
生生常憶宿世事　諸根清淨身圓滿　殊勝功德皆成就　願於未來所生處　常得人天共瞻仰
非於一佛十佛所　修諸善根今得聞　百千佛所種善根　方得聞斯懺悔法　爾時世尊聞
此說已讚妙幢菩薩言善哉善哉善男子如汝所夢金鼓出聲讚歎如來真實
功德并懺悔法若有聞者獲福甚多廣利有情滅除罪障汝今應知此之勝業皆
是過去讚歎發願宿習因緣及由諸佛威力加護此之因緣當為汝說時諸大眾
聞是法已咸皆歡喜信受奉行
金光明最勝王經卷第二　[illegible]
[illegible]
金光明最勝王經滅業障品第五　卷第三
爾時世尊住正分別入於甚深微妙靜慮從身毛孔放大光明無量百千種種諸色諸
佛剎土悉現光中十方恒河沙數無量無邊[illegible]所不能及五濁惡世為光所照是諸眾生作
十惡業五無間罪誹謗三寶不孝尊親輕慢師長婆羅門眾應墮地獄餓鬼傍
生彼諸光明至彼住處是諸有情見斯光已因光力故皆得安樂端正殊妙色相具
足福智莊嚴得見諸佛是時帝釋一切天眾及恒河女神并諸大眾蒙光希有皆
悉雲集詣如來所右遶三匝退坐一面　爾時天帝釋承佛威力即從座起偏袒右肩右膝著地合掌
向佛而白佛言世尊云何善男子善女人願求阿耨多羅三藐三菩提修行大乘攝
受一切邪倒有情曾所造作業障罪者云何懺悔當得除滅　佛告天帝釋善哉
善哉善男子汝今修行欲為無量無邊眾生令得清淨解脫安樂哀愍世間福利
一切若有眾生由業障故造諸罪者應當策勵晝夜六時偏袒右肩右膝著地
合掌恭敬一心專念口自說言歸命頂禮現在十方一切諸佛已得阿耨多羅三藐三菩
提者轉妙法輪持照法輪雨大法雨擊大法鼓吹大法螺建大法幢秉大法炬
為欲利益安樂諸眾生故常行法施誘進群迷令得大果證常樂故如是等諸佛世
以身語意稽首歸誠至心禮敬彼諸世尊以真實慧以真實眼真實證明真實
平等悉知悉見一切眾生善惡之業我從無始生死以來隨惡流轉共諸眾生造
業障罪為貪瞋癡之所纏縛未識佛時未識法時未識僧時未識善惡由身語意
無間罪惡心出佛身血誹謗正法破和合僧殺阿羅漢殺害父母身三語四意三種
十惡業自作教他見作隨喜於諸善人橫生毀謗斗秤欺誑以偽為
真不淨飲食施與一切[illegible]六道父母更相惱害或盜窣堵波物四方僧物現前僧
物自在而用世尊法律不樂奉行師長教示不相隨順見行聲聞獨覺大乘行者喜生
罵辱令諸行人心生悔惱見有勝己便懷嫉妬法施財施常生慳惜無明所覆邪見
惑心不修善因令惡增長於諸佛所而起誹謗法說非法非法說法如是眾罪佛以
真實慧真實眼真實證明真實平等悉知悉見我今歸命對諸佛前皆悉發露
不敢覆藏未作之罪更不復作已作之罪今皆懺悔所作業障應墮惡道地獄傍

罵辱令諸行人心生悔惱見有勝己便懷嫉妬法施財施常生慳惜無明所覆邪見
惑心不修善因令惡增長於諸佛所而起誹謗法說非法非法說法如是眾罪佛以
真實慧真實眼真實證明真實平等悉知悉見我今歸命對諸佛前皆悉發露
不敢覆藏未作之罪更不復作已作之罪今皆懺悔所作業障應墮惡道地獄傍
生餓鬼之中阿蘇羅眾及八難處願我此生所有業障皆得消滅所有惡報未來
不受亦如過去諸大菩薩修菩提行所有業障悉已懺悔我之業障今亦懺悔皆悉
發露不敢覆藏已作之罪願得除滅未來之惡更不敢造亦如未來諸大菩薩修
菩提行所有業障悉已懺悔我之業障今亦懺悔皆悉發露不敢覆藏已作之罪
願得除滅未來之惡更不敢造亦如現在十方世界諸大菩薩修菩提行所有業障悉已
懺悔我之業障今亦懺悔皆悉發露不敢覆藏已作之罪願得除滅未來之惡更不
敢造　善男子以是因緣若有造罪一剎那中不得覆藏何況一日一夜乃至多時若
有犯罪欲求清淨心懷慚愧深信於未來必有惡報生大怖懼應如是懺如人被火燒頭燒
衣救令速滅火若未滅心不得安若人犯罪亦復如是即應懺悔令速除滅若有願
生富樂之家多饒財寶復欲發意修習大乘亦應懺悔滅除業障欲生豪貴婆
羅門種剎帝利家及轉輪王七寶具足亦應懺悔滅除業障　善男子若有欲
生四大王眾天三十三天夜摩天覩史多天樂變化天他化自在天亦應懺悔滅除業
障若欲生梵眾梵輔大梵天少光無量光極光淨天少淨無量淨遍淨天無雲福生
廣果無煩無熱善現天善見色究竟天亦應懺悔滅除業障若欲求預流果一來
果不還果阿羅漢果亦應懺悔滅除業障若欲願求三明六通聲聞獨覺自
在菩提至究竟地求一切智智淨智不思議智不動智三藐三菩提正遍智者亦
應懺悔滅除業障何以故善男子一切諸法從因緣生如來所說異相生異相滅因緣
異故如是過去諸法皆已滅盡所有業障無復遺餘是諸行法未得現生而今得生
未來業障更不復起何以故善男子一切法空如來所說無有我人眾生壽者亦無
生滅亦無行法善男子一切諸法皆依於本亦不可說何以故過一切相故若有善
男子善女人如是入於微妙真理生信敬心是名無眾生而有於本以是義故說於
懺悔滅除業障　善男子若人成就四法能除業障永得清淨云何為四一者不起
邪心正念成就二者於甚深理不生誹謗三者於初行菩薩起一切智心四者於諸眾
生起慈無量是謂為四爾時世尊而說頌曰
專心護三業　不誹謗深法　作一切智想
慈心淨業障　善男子有四業障難可滅除云何為四一者於菩薩律儀犯極重惡
二者於大乘經心生誹謗三者於自善根不能增長四者貪著三有無出離心復有
四種對治業障云何為四一者於十方世界一切如來至心親近說一切罪二者為一切眾
生勸請諸佛說深妙法三者隨喜一切眾生所有功德四者所有一切功德善根悉皆
迴向阿耨多羅三藐三菩提爾時天帝釋白佛言世尊世間所有男子女人於大乘
行有行不行者云何能得隨喜一切眾生功德善根佛言善男子若有眾

四種對治業障云何為四一者於十方世界一切如來至心觀近說一切罪二者為一切衆
生勸請諸佛轉微妙法三者隨喜一切衆生所有功德四者所有一切功德善根悉皆
迴向阿耨多羅三藐三菩提令時天帝釋白佛言世尊世間所有男子女人於大乘
行有能行者有不行者云何能得隨喜一切衆生功德善根佛言善男子若有衆
生雖於大乘小能修習然於晝夜六時偏袒右肩右膝着地合掌恭敬一心專念作
隨喜時得福无量應作是言十方世界一切衆生現在於行施戒忍我今皆悉深
生隨喜由作如是隨喜福故必當復得尊重殊勝无上无等等衆妙之果如是過去
未來一切衆生所有善根皆悉隨喜又於現在初行菩薩秘密菩提心所有功德過百
大劫行菩薩行有大功德復无生忍至不退轉一生補處如是一切功德之藏皆悉
至心隨喜讚歎過去未來一切菩薩所有功德隨喜讚歎亦復如是復於現在諸
世界一切諸佛應正遍知微妙菩提為度無邊諸衆生故轉無上法輪行无礙法施悉得
衆法無次法輪建法幢而法雨滋應勸化一切衆生成令信受皆悉法施悉得充
足無量無邊又復所有菩薩聲聞獨覺功德積集善根若有衆生未具如
是諸功德者悉令具足我皆隨喜如是過去未來諸佛菩薩聲聞獨覺所有功
德亦皆至心隨喜讚歎善男子如是隨喜當得無量功德之聚如恒河沙三千
大千世界所有衆生皆悉獨覺成阿羅漢若有善男子善女人盡其形壽常以上
妙衣服飲食卧具醫藥而為供養如是功德不及如前隨喜功德千分之一何以故供
養功德有數有量不攝一切諸佛功德故隨喜功德無數無量能攝三世一切功德是
故若人欲求增長勝善根者應於如是隨喜功德若有女人轉此女身為男子者
亦應修習隨喜功德是諸隨心現或男子令時天帝釋白佛言世尊已知隨喜功德
勸請功德唯願為說令未來一切菩薩當修行故佛告帝
釋若有善男子善女人願求阿耨多羅三藐三菩提者應當修行聲聞獨覺
大乘之道是人當於晝夜六時如前敬儀一心專念作如是言我今歸依十方一切諸
佛世尊已得阿耨多羅三藐三菩提不轉無上法輪欲捨報身入涅槃者我皆至
誠頂礼勸請轉大法輪而大法雨然大燈照明度越地獄無礙法鼓擊破涅槃久住於世
度脫安樂一切衆生如前所說乃至無盡安樂我今以此勸請功德迴向阿耨多羅
三藐三菩提如過去未來現在諸大菩薩勸請功德迴向菩提我亦如是勸請功
德迴向無上正等菩提善男子譬如有人以三千大千世界滿中七寶供養如來
若復有人勸請如來轉大法輪所得功德其福勝彼何以故彼是財施此是法施若
男子及百三千大千世界七寶布施若人以滿恒河沙數大千世界七寶供養一切
諸佛勸請功德其勝於彼四其法施有五勝利云何為五一者法施為利自他財施
不令二者法施能令衆生出於三界財施之福不出欲界三者法施能淨法身財施
但能增長於色四者法施無窮財施有盡五者法施能斷无明財施唯伏貪愛是
故善男子勸請功德無量無邊難可稱計如我昔行菩薩道時勸請諸佛轉大
法輪由彼善根是故今日一切佛釋諸梵王等勸請於我轉大法輪善男子請轉
法輪為欲度脫安樂諸衆生故我於往昔為菩提行勸請如來久住於世莫般涅
槃此依善根我得千力四無所畏四無礙辯大慈大悲證得無數不共之法我當於
無餘涅槃我之正法久住於世我法身者清淨無比種種妙相無量智慧無量自在
無量功德難可思議一切衆生皆悉利益百千劫說不能盡法身猶盡一切諸
法一切諸法不離法身法身常住不墮常見雖復斷滅亦非斷見能破衆生種
種異見能生種種真見能斷一切衆生之結无縛可解能植衆生諸善根本令成
就者令成就已成就者令解脫無作無動遠離聞聲寂靜無為自在安樂過於
三世能現三世出於聲聞獨覺之境諸大菩薩之所修行一切如來體无有異此等
皆由勸請功德善根力故如是法身我今已得是故善有歌得阿耨多羅三藐三
菩提者於諸經中一句一頌為人解說功德善根尚無限量何況勸請如來轉大法
輪久住於世莫般涅槃　時天帝釋復白佛言世尊若善男子善女人為求阿耨多
羅三藐三菩提故修三乘道所有善根云何迴向一切智智佛告天帝善男子善
有衆生欲求菩提修三乘道所有善根悉迴向者當於晝夜六時慈重至心作如
是說我從无始生死以來於三寶所修行諸善根乃至施與傷生一搏之食
或以善言和解詐誑或受三歸及諸學處或復讚傷勸請隨喜所有善根我今
作意悉皆稱歎迴施一切衆生无悔恡心是解脫分善根所攝如佛世尊之所知見
不可稱量無邊清淨如是所有功德善根悉以迴施一切衆生不住相心不捨相心我
亦如是功德善根悉以迴施一切衆生彌皆得如意之手摩頂出寶滿衆生願
皆樂无盡智慧无窮妙法辯才悉皆具滿共諸衆生同證阿耨多羅三藐三菩
提得一切智因此善根更復出生無量善法亦皆迴向无上菩提又如過去諸大
菩薩修行之時功德善根悉皆迴向一切種智現在未來亦復如是然我所有功
德善根亦皆迴向阿耨多羅三藐三菩提是諸善根彌共一切衆生俱成必覺如
餘諸佛坐於道場菩提樹下不可思議無礙清淨住於無盡法藏施羅尼有傳
嚴定破魔波旬無量兵衆應見覺知應可道達如是一切剎鄔中悉皆照了於
後於中稱甘露法擊甘露鼓令我及衆生彌皆同證如是妙覺猶如　无量壽佛
勝光佛　妙光佛　阿閦佛　功德寶光佛　師子光明佛　百光明佛　銅光明佛　寶相佛　寶藏佛
離明佛　除暗光明佛　寶釋上王佛　微妙聲佛　妙莊嚴佛　法幢佛　上勝身佛　可愛身
佛　光明遍照佛　光海王佛　上性佛　如是等如來應正遍知過去未來及以現在未現
應化得阿耨多羅三藐三菩提轉無上法輪為度衆生我亦如是廣說如上

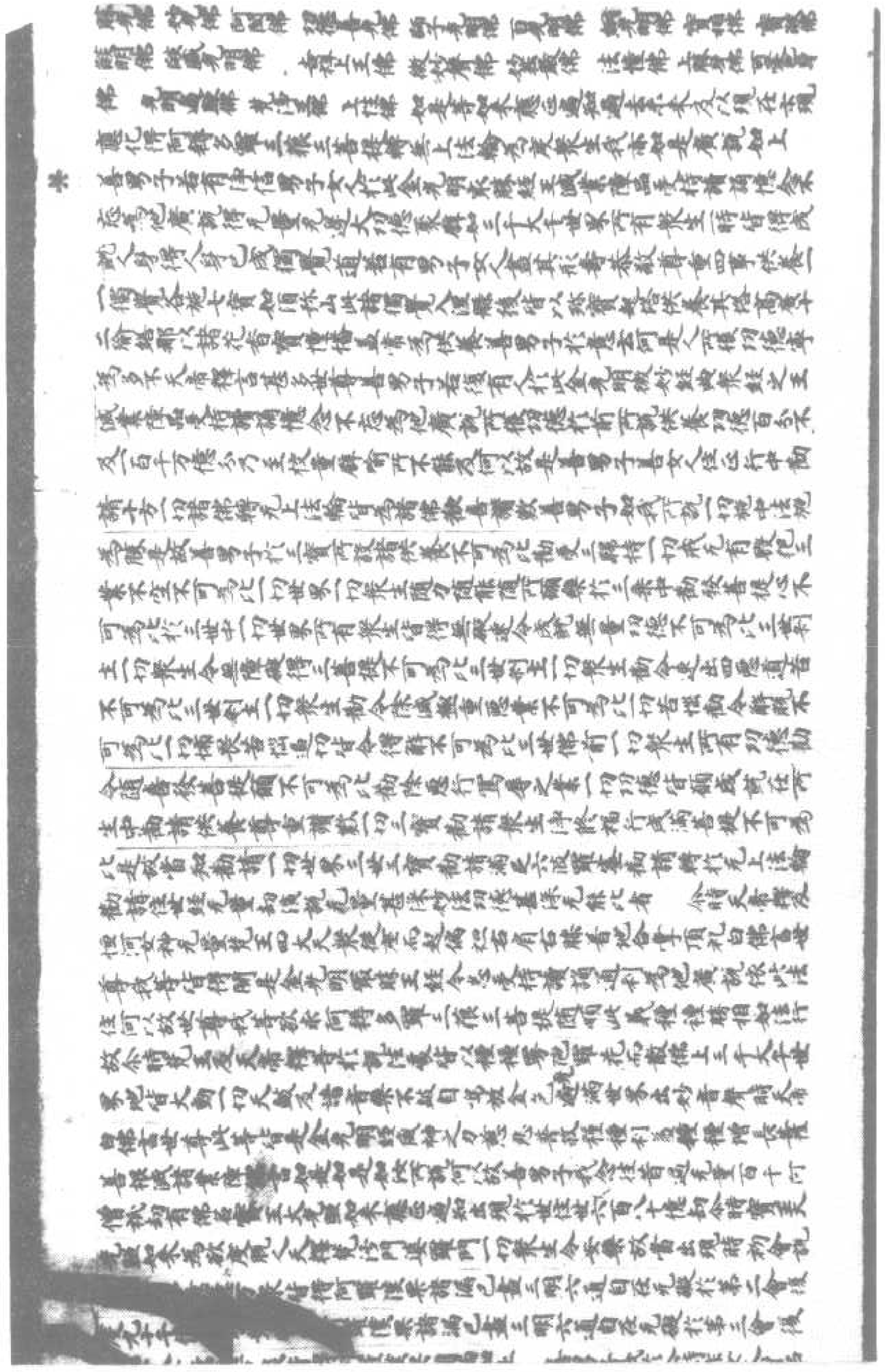

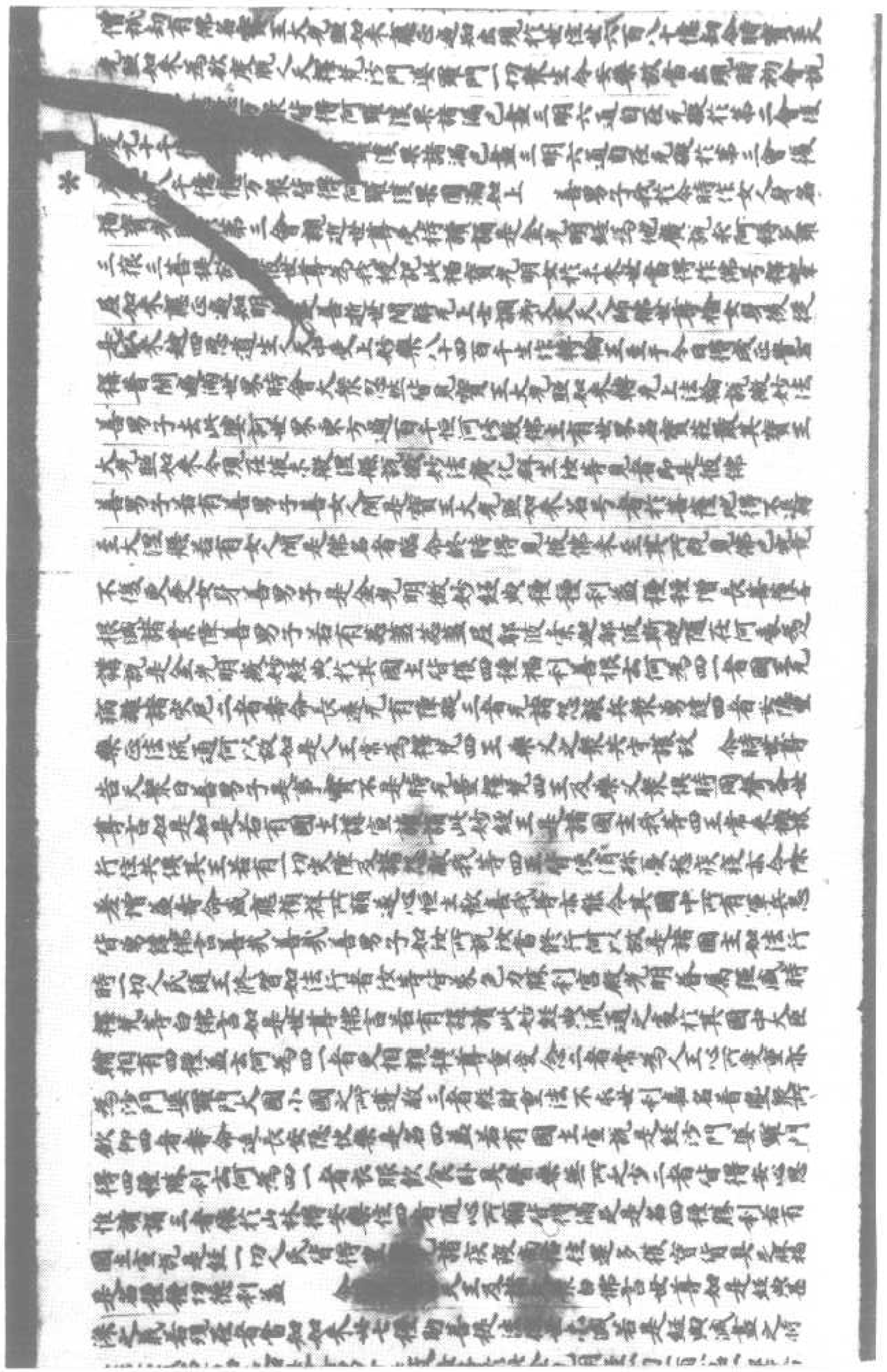

惟讀誦三者依於山林樹下空閑處心無散亂是名四種勝利若有
國王宣說是經一切人民皆得[illegible]諸疾疫[illegible]往還多獲寶貨具足厚福
是名種種功德利益　金[illegible]及[illegible]白佛言世尊如是經典甚
深之義若現在者當知如來此七種勝善提法[illegible]心識若是經典滅盡之時
正法亦滅佛言如是如是善男子是故汝等於此金光明經一句一頌一品一部生當
一心正讀誦正聞持正思惟正修習為諸衆生廣宣流布長夜安樂福利无
邊時諸大衆聞佛說已咸發菩提歡喜受持　金光明經卷第三

金光明經卷第四

尒時師子相无礙光菩薩與无量德衆從座而起偏袒右肩右膝著地合
掌恭敬頂礼佛足以種種花香奇異憐愍而供養已白佛言世尊以衆因
緣得菩提心何者是菩提心世尊即於菩提現在心不可得未來心不可得
過去心不可得離於菩提菩提心亦不可得善提者不可言說心亦无色无相
无有事業非可造作衆生亦不可得亦不可知世尊云何諸法差別之義而可得
知　佛言善男子如是如是菩提微妙事業造作皆不可得若離菩提菩提心
亦不可得菩提者不可說心亦不可說无色相无事業一切衆生亦不可得何以
故菩提及心同真如故能證所證皆平等故非无諸法而可了知善男子菩
薩摩訶薩如是知者乃得名為道達諸法善觀菩提及菩提心菩提心者
非過去非未來非現在心亦如是衆生亦如是於中二相實不可得何以故以一
切法皆无生故菩提不可得菩提名亦不可得衆生衆生亦不可得聲聞聲聞
名不可得獨覺獨覺名不可得菩薩菩薩名不可得佛佛名不可得行非行
不可得行非行名不可得以不可得故於一切狗靜法中而得安住此依一切切德善
根而得生起　善男子譬如寶洲弥山王饒益一切此菩提心利衆生故是名第
一布施波羅蜜因善男子譬如大地持衆物故是名第二持戒波羅蜜因譬
如師子有大威力獨步无畏離驚怨故是名第三忍辱波羅蜜因譬如風輪
那羅延力奪壯速疾心不退故是名第四勤策波羅蜜因譬如七寶摩尼觀有
四階道清涼之風來吹四門受安隱樂靜慮除滅衆熱故是名第五靜慮波
羅蜜因譬如日輪光耀熾盛此心遠能破滅生死无明闇故是名第六智慧波
羅蜜因譬如高主能令一切心願滿足此心能度生死險道獲切德寶故是名第
七方便勝智波羅蜜因譬如淨月圓滿无缺此心能於一切境衆清淨具足故
是名第八願波羅蜜因譬如轉輪聖王主兵寶臣隨意自在此心善能正獲
淨佛國土无量功德資利群生故是名第九力波羅蜜因譬如虛空及轉輪聖
王此心能於一切境界无有障礙於一切處皆得自在至灌頂位故是名第十
智波羅蜜因善男子是名菩薩摩訶薩十種菩提心因如是十因汝當供
養　善男子依五種法善薩摩訶薩成就布施波羅蜜云何為五一者信根

佛國土无量功德資利群生故是名第九力波羅蜜因譬如轉輪聖
王此心能於一切境界无有障礙於一切處皆得自在至灌頂位故是名第十
智波羅蜜因善男子是名菩薩摩訶薩十種菩提心因如是十因汝當供
養　善男子依五種法善薩摩訶薩成就布施波羅蜜云何為五為一者信根
二者慈悲三者恭敬四者攝受一切衆生五者願求一切智智善男子是
名菩薩摩訶薩成就布施波羅蜜善男子復依五法善薩摩訶薩成就持
戒波羅蜜云何為五一者三業清淨二者不為一切衆生作煩惱因緣三者開
諸惡道閉善趣門四者遠於聲聞獨覺之地五者一切切德皆悉滿足善男
子是名菩薩摩訶薩成就持戒波羅蜜善男子復依五法善薩摩訶薩
成就忍辱波羅蜜云何五為一者能伏貪瞋煩惱二者不惜身命不求安樂正
息之德三者恩愍往業遭苦眾惱四者發慈悲心成就衆生諸善根故五者
為得菩提无生法忍善男子是名菩薩摩訶薩成就忍辱波羅蜜善男子
復依五法善薩摩訶薩成就勤策波羅蜜云何為五一者與諸煩惱不樂共住
二福德未具不更安樂三者於諸難行苦行之事不生厭心四者以大慈悲攝受
利益方便成熟一切衆生五者願求不退轉地善男子是名菩薩摩訶薩成
就勤策波羅蜜善男子復依五法善薩摩訶薩成就靜慮波羅蜜云何為五一
者於諸善法獨令不散故二者常願解脫不著二邊故三者願得神通成就
衆生諸善根故四者為淨法界斷除心垢故五者為斷衆生煩惱根本故善
男子是名菩薩摩訶薩成就靜慮波羅蜜善男子復依五法善薩摩訶薩
成就智慧波羅蜜云何為五一者常於一切諸佛菩薩及明智者供養親近不
生厭背二者諸佛如來說甚深法心常樂聞受三者真俗勝智樂善
分別四者見修煩惱成逆斷除五者世間伎術五明之法皆悉通達善男子
是名菩薩摩訶薩成就智慧波羅蜜善男子復依五法善薩摩訶薩成
就方便波羅蜜云何為五一者於一切諸衆生意樂煩惱心行差別悉皆通達二者
无量諸法對治之門心皆曉了三者大慈悲定出入自在四者於諸波羅蜜多
願修行成就滿足五者一切佛法皆願了達獲受无邊善男子是名菩薩摩
訶薩成就方便勝智波羅蜜善男子復依五法善薩摩訶薩成就願波羅
蜜云何為五一者於一切法捉本以來不生不滅非有非无心得安住二者觀一切法
家妙理無雜垢清淨心得安住三者通一切相心本真如无作无行不異不動心得
安住四者為欲利益諸衆生事於俗諦中心得安住五者於會摩他毗婆舍那國
時修行心得安住善男子是名菩薩摩訶薩成就願波羅蜜善男子復依五
法善薩摩訶薩成就力波羅蜜云何為五一者以慈智力能了一切衆生心行善惡
二者能令一切衆生入於甚深微妙之法三者一切衆生輪迴生死隨其緣業如實
了知四者於諸衆生三種根性以慈智力能分別知五者於諸衆生如理為說令

多發達侈又傳 憚奈蘇啊訶盟 瑠嚕莎訶 善男子此陀羅尼是過一恒河沙數諸
佛所說為護初地菩薩故若有誦持此陀羅尼呪者得脫一切怖畏所謂虎狼師
子惡獸之類一切惡鬼人非人等怨賊災橫及諸苦惱解脫五障不忘念初地
善男子菩薩摩訶薩於第二地得陀羅尼名善安樂住 怛姪他 [illegible] 善男子此
質里質里 嗢篤囉嗢篤囉 [illegible] 莎訶
陀羅尼是過二恒河數諸佛所說為護二地菩薩故若有誦持此陀羅尼呪者
脫諸怖畏惡獸惡鬼人非人等怨賊災橫及諸苦惱解脫五障不忘念二地
善男子菩薩摩訶薩於第三地得陀羅尼名難勝力 怛姪他 憚宅枳般宅枳
羯喇徽高喇徽 難由哩 [illegible] 徽里莎訶 善男子此陀羅尼是過三恒河沙數諸佛所
說為護三地菩薩故若有誦持此陀羅尼呪者脫諸怖畏惡獸惡鬼人非人
等怨賊災橫及諸苦惱解脫五障不忘念三地 善男子菩薩摩訶薩於第四地
得陀羅尼名大利益 怛姪他 室唎室唎 陀弭你陀弭你 陀哩陀哩你 室唎室唎你
毗舍羅波世波始娜 畔陀弭弊莎訶 善男子此陀羅尼是過四恒河沙數諸佛所說
為護四地菩薩故若有誦持此陀羅尼呪者脫諸怖畏惡獸惡鬼人非人等怨
賊災橫及諸苦惱解脫五障不忘念四地 善男子菩薩摩訶薩於第五地得
陀羅尼名種種功德莊嚴 怛姪他 訶哩訶哩你 遮哩遮哩你 羯喇摩你
剎摩你 三婆山你 瞻跋你 悉耽婆你 謨漢你 碎闍步陛莎訶 善男子此陀羅
尼是過五恒河沙數諸佛所說為護五地菩薩故若有誦持此陀羅尼呪
者脫諸怖畏惡獸惡鬼人非人等怨賊災橫及諸苦惱解脫五障不忘念五地
善男子菩薩摩訶薩於第六地得陀羅尼名圓滿智 怛姪他 毗徒哩 [illegible]
嚩哩嚩哩 [illegible] 嚕嚕嚕 主嚕主嚕 杜嚕婆杜嚕婆 捨捨設者 [illegible]
娑蘇嚕 [illegible] 悉頭 [illegible] 莎訶 善男子此陀羅尼是
過六恒河沙數諸佛所說為護六地菩薩摩訶薩故若有誦持此陀羅尼呪者
脫諸怖畏惡獸惡鬼人非人等怨賊災橫及諸苦惱解脫五障不忘念六地
善男子菩薩摩訶薩於第七地得陀羅尼名法勝行 怛姪他 勺訶上 勺訶
勺訶勺訶嚕 鞞陸枳鞞陸枳 阿蜜栗多唯漢你 勃里山你 [illegible]
鞞提咖枳 頞陀鞞哩你 阿蜜哩底枳 薄虎主愈莎訶
善男子此陀羅尼是過七恒河沙數諸佛所說為護七地菩薩故若有誦
持此陀羅尼呪者脫諸怖畏惡獸惡鬼人非人等怨賊災橫及諸苦惱解脫
五障不忘念七地 善男子菩薩摩訶薩於八地得陀羅尼名無盡藏
怛姪他 室唎室唎室唎你 蜜底蜜底 羯哩羯哩醯嚕 主嚕主嚕 畔陀彌莎訶
善男子此陀羅尼是過八恒河沙數諸佛所說為護八地菩薩故若有誦持陀
羅尼呪者脫諸怖畏惡獸惡鬼人非人等怨賊災橫及諸苦惱解脫五障不忘
念八地 善男子菩薩摩訶薩於第九地得陀羅尼名無量門 怛姪他
[illegible]

怛姪他 室唎室唎你 [illegible] 主嚕主嚕 [illegible]
善男子此陀羅尼是過八恒河沙數諸佛所說為護八地菩薩故若有誦持此陀
羅尼呪者脫諸怖畏惡獸惡鬼人非人等怨賊災橫及諸苦惱解脫五障不忘
念八地 善男子菩薩摩訶薩於第九地得陀羅尼名無量門 怛姪他
訶哩旃荼哩枳 俱藍婆喇體 覩剌死 跋吒跋吒死 室唎室唎 迦室唎
[illegible] 莎訶 善男子此陀羅尼是過九恒河沙數諸佛
說為護九地菩薩故若有誦持此陀羅尼呪者脫諸怖畏惡獸惡鬼人非人等
怨賊災橫及諸苦惱解脫五障不忘念九地 善男子菩薩摩訶薩於第
十地得陀羅尼名破金剛山 怛姪他 悉提蘇悉提 謨折你木察你 毗木底
菴末麗 毗末麗 涅末麗 忙揭麗 呬喇若揭鞞 曷喇怛娜揭鞞 三曼多跋姪麗
薩婆頞他娑憚你 摩捺斯 莫訶摩捺斯 頞步底 頞窒步底 阿喇誓 毗喇誓
頞主底 [illegible]
[illegible] 莎訶 善男子此陀羅尼是過十恒河沙數諸佛所說為
護十地菩薩故若有誦持此陀羅尼呪者脫諸怖畏惡獸惡鬼人非人等怨賊
災橫一切毒害皆悉除滅解脫五障不忘念十地 爾時師子相無礙光焰菩薩聞
佛說此不可思議陀羅尼已即從座起偏袒右肩右膝著地合掌恭敬頂禮佛足
以頌讚佛 敬禮無譬喻 甚深無相法 衆生失正知 唯佛能濟拔 如來明慧眼 不見一法相
復以正法眼 普照不思議 不生於一法 亦不滅一法 由斯平等見 得至無上處 不壞於生死
亦不住涅槃 不著於二邊 是故證圓寂 於淨不淨品 世尊知一味 由不分別故 獲得最清淨
世尊無邊身 不說於一字 令諸弟子衆 法雨皆充滿 佛觀衆生相 一切種皆無 然於苦惱者
常興於救護 苦樂常無常 有我無我等 不一亦不異 不生亦不滅 如是衆多義 隨說有差別
譬如空谷響 唯佛能了知 法界無分別 是故無異乘 為度衆生故 分別說有三 爾時大
自在梵天王亦從座起偏袒右肩右膝著地合掌恭敬頂禮佛足而白佛言世尊
此金光明最勝王經有難量為中後善文義究竟皆能成就一切佛法若有受
持者是人則為報諸佛恩佛言善男子如是如是如汝所說善男子若有得聞
是經典者皆不退於阿耨多羅三藐三菩提何以故善男子得聞此經成熟不退
菩薩殊勝善根是第一法印是衆經王故應聽聞受持讀誦何以故善男子
若一切衆生未種善根未成熟善根未親近諸佛者不能聽聞是微妙法若善
男子善女人能聽受者一切罪障皆悉除滅得最清淨常得見佛不離諸佛及
善知識勝行之人恒聞妙法住不退地獲得如是勝陀羅尼門所謂無盡無減海
印出妙功德陀羅尼無盡無減通達衆生意行言語陀羅尼無盡無減日圓無垢
相光陀羅尼無盡無減滿月相光陀羅尼無盡無減能伏諸惑演功德流陀羅
尼無盡無減破金剛山陀羅尼無盡無減說不可說義因緣藏陀羅尼無盡
無減通達實語法則音聲陀羅尼無盡無減虛空無垢心行印陀羅尼無盡
無減 [illegible] 善男子如是等無盡無減諸陀
[illegible]

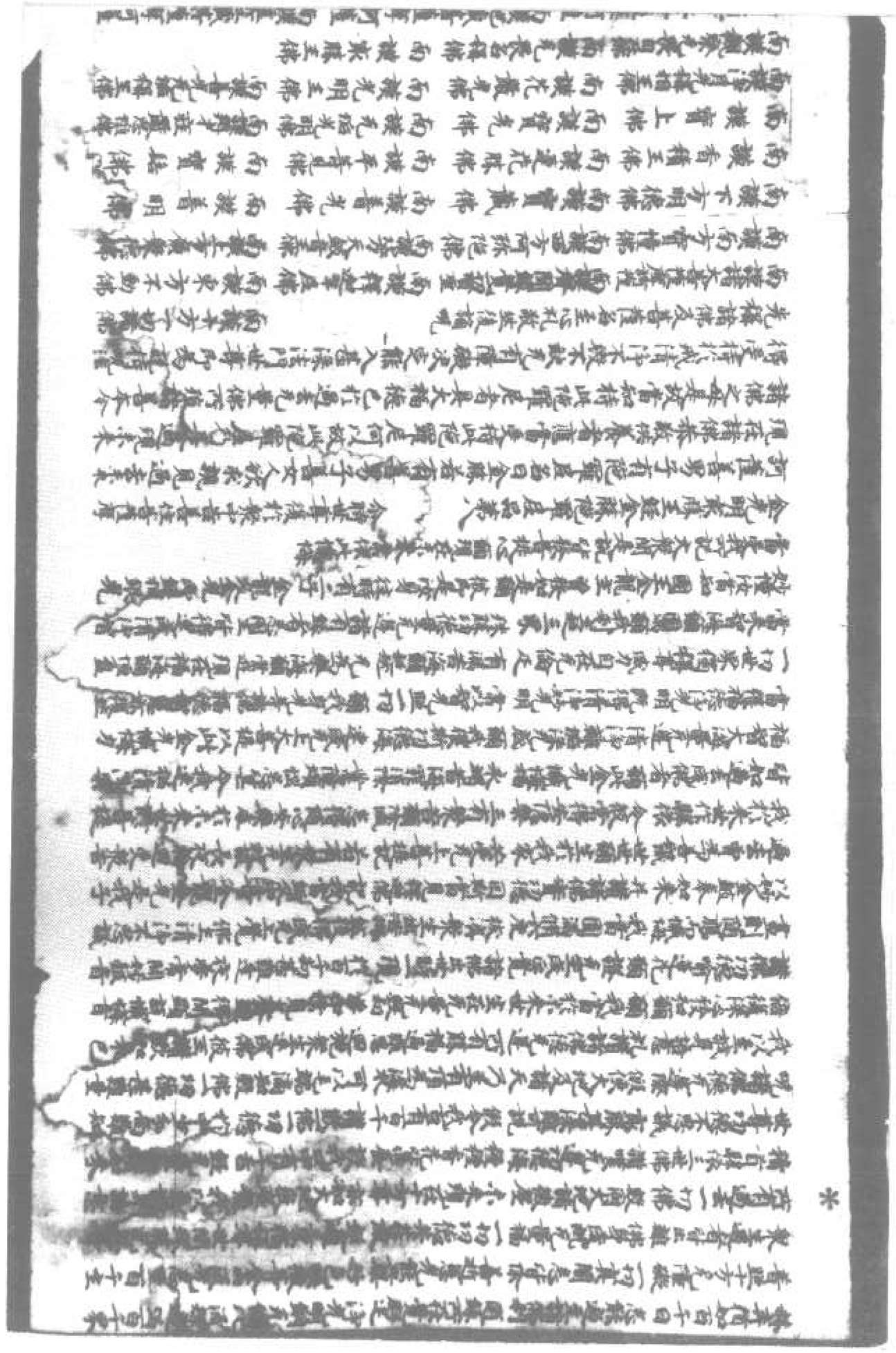

南謨寶上佛　南謨寶光佛　南謨无垢光明佛　南謨辯才莊嚴思惟佛
南謨淨月光稱相王佛　南謨花嚴光佛　南謨光明王佛　南謨善光无垢稱王佛
南謨觀察无畏自在王佛　南謨无畏名稱佛　南謨最勝王佛
南謨觀自在菩薩摩訶薩　南謨地藏菩薩摩訶薩　南謨虛空藏菩薩摩訶薩
南謨妙吉祥菩薩摩訶薩　南謨金剛手菩薩摩訶薩　南謨普賢菩薩摩訶薩
南謨无盡意菩薩摩訶薩　南謨大勢至菩薩摩訶薩　南謨慈氏菩薩摩訶薩
南謨善慧菩薩摩訶薩　陀羅尼曰　南謨曷喇怛那怛喇夜也　怛姪他
羅析羅羅析羅　虛空喔娑蜜哩　莎訶

佛告善住菩薩此陀羅尼是三世佛母若有善男子善女人持此咒者能生无量无邊福德之聚即是供養恭敬尊重讚歎无數諸佛如是諸佛皆與此人授阿耨多羅三藐三菩提記善住若有人能持此咒者隨其所欲衣食財寶多聞聰慧无病長壽獲福甚多隨所願求无不遂意善住持是咒者乃至未證无上菩提常與金城山菩薩慈氏菩薩大海菩薩觀自在菩薩妙吉祥菩薩大氷伽羅菩薩等而共居止為諸菩薩之所攝護善住當知持此咒時作如是法先應誦持滿一万八遍為前方便次於闇室莊嚴道場黑月一日清淨澡浴著鮮潔衣燒香散花種種供養并諸飲食入道場中先當稱禮如前所說諸佛菩薩至心慇重悔先罪已右膝著地可誦前咒滿一千八遍端坐思惟念其所願日未出時於道場中食淨淡食日唯一食至十五日出道場能令此人福德威力不可思議隨所願求无不圓滿若不遂意重入道場既稱心已常持莫忘

金光明最勝王經重顯空性品第九

爾時世尊說此咒已為欲利益菩薩摩訶薩人天大眾令得悟解甚深真實第一義故重明空性而說頌曰

我已於餘深經中　廣說真空微妙法
今復於此經王內　略說空法不思議
於諸廣大甚深法　有情无智不能解
故我於斯重敷演　令於空法得開悟
大悲愍念有情故　以善方便勝因緣
我今於此大眾中　演說令彼明空義
當知此身如空聚　六賊依止不相知
六塵諸賊別依根　各不相知亦如是
眼根常觀於色處　耳根聽聲不斷絕
鼻根恒嗅於香境　舌根鎮嘗於美味
身根受於輕軟觸　意根了法不知厭
此等六根隨事起　各於自境生分別
識如幻化非真實　依止根處妄貪求
如人奔走空聚中　六識依根亦如是
心遍馳求隨處轉　託根緣境了諸事
常愛色聲香味觸　於法尋思无暫停
隨緣遍行於六根　如鳥飛空无障礙
藉此諸根作依處　方能了別於外境
此身无知无作者　體不堅固託緣成
皆從虛妄分別生　譬如機關由業轉
地水火風共成身　隨彼因緣招異果
同在一處相違害　如四毒蛇居一篋
此四大蛇性各異　雖居一處有昇沈
或上或下遍於身　斯等終歸於滅法
於此四種毒蛇中　地水二蛇多沈下
風火二蛇性輕舉　由此乖違眾病生
心識依止於此身　造作種種善惡業
當往人天三惡趣　隨其業力受身形
身遭疾病死亡時　大小便利悉盈流
膿爛蟲蛆不可樂　棄在屍林如朽木
汝等當觀法如是　云何執有我眾生
一切諸法悉无常　悉從无明緣力起
彼諸大種咸虛妄　本非實有體无生
故說大種性皆空　知此浮虛非實有
无明自性本是无　藉眾緣力和合有
於一切時失正慧　故我說彼為无明
行識為緣有名色

造作種種善惡業　當往人天三惡趣
隨其業力受身形　身遭疾病死亡時
大小便利悉盈流　膿爛蟲蛆不可樂
棄在屍林如朽木　汝等當觀法如是
云何執有我眾生　一切諸法悉无常
悉從无明緣力起　彼諸大種咸虛妄
本非實有體无生　故說大種性皆空
知此浮虛非實有　无明自性本是无
藉眾緣力和合有　於一切時失正慧
故我說彼為无明　行識為緣有名色
六處及觸受隨生　愛取有緣生老死
憂悲苦惱恒隨逐　眾苦惡業常纏迫
生死輪迴无息時　本來非有體是空
由不如理生分別　我斷一切諸煩惱
常以正智現前行　了五蘊宅悉皆空
求證菩提真實處　我開甘露大城門
示現甘露微妙器　既得甘露真實味
常以甘露施眾生　我擊最勝大法鼓
我吹最勝大法螺　我然最勝大明燈
我降最勝大法雨　降伏煩惱諸怨結
建立无上大法幢　於生死海濟群迷
我當關閉三惡道　煩惱熾火燒眾生
无有救護无依止　清涼甘露充足彼
身心熱惱並皆除　由是我於无量劫
恭敬供養諸如來　堅持禁戒趣菩提
求證法身安樂處　施他眼耳及手足
妻子僮僕心无悋　財寶七珍莊嚴具
隨來求者咸供給　忍等諸度皆遍修
十地圓滿成正覺　故我得稱一切智
无有眾生度量者　假使三千大千界
盡此土地生長物　所有叢林諸樹木
稻麻竹葦及枝條　此等諸物皆伐取
並悉細末作微塵　隨處積集量難知
乃至充滿虛空界　一切十方諸剎土
所有三千大千界　地土皆悉末為塵
此微塵量不可數　假使一切眾生智
以此智慧與一人　如是智者量无邊
容可知彼微塵數　牟尼世尊一念智
令彼智人共度量　於多俱胝劫數中
不能算知其少分

爾時大眾聞佛說此甚深空性有无量眾生悉能了達四大五蘊體性俱空六根六境妄生繫縛願捨輪迴正修出離深心慶喜如說奉持

金光明最勝王經依空滿願品第十

爾時如意寶光耀天女於大眾中聞說深法歡喜踊躍從座而起偏袒右肩右膝著地合掌恭敬白佛言世尊唯願為說於甚深理修行之法而說頌曰

我問照世界　兩足最勝尊
菩薩正行法　唯願慈聽許

佛言善女天　若有所疑者
隨汝意所問　吾當分別說

是時善女天請世尊曰

云何諸菩薩　行菩提正行
離生死涅槃　饒益自他故

佛告善女天依於法界行菩提法修平等行云何依於法界行菩提法修平等行謂於五蘊能現法界法界即是五蘊五蘊不可說非五蘊亦不可說何以故若法界是五蘊即是斷見若離五蘊即是常見離於二相不著二邊不可見過所見无名无相是則名為說於法界善女天云何五蘊能現法界如是五蘊不從因緣生何以故若從因緣生者為已生故生為未生故生若已生生者何用因緣若未生生者不可得生何以故未生諸法即是非有无名无相非校量譬喻之所能及非是因緣之所生故善女天譬如鼓聲依木依皮及桴手等故得出聲如是鼓聲過去亦空未來亦空現在亦空何以故是鼓音聲不從木生不從皮生及桴手生不於三世生是則不生若不可生則不可滅若不可滅則无所從來若无所從來亦无所去若无所去則非常非斷若非常非斷則不一不異何以故此若是一則不異法界若如是者凡夫之人應見真諦得於无上安樂涅槃既不如是故知不一若言異者一切諸佛菩薩行相即是執著未得解脫煩惱繫縛即不證阿耨多羅三藐三菩提何以故一切聖人於行非行同

從來若无所從來亦无所去若无所去則非常非斷若非常非斷則不一不異何以故此若是一則不異法界若如是者凡夫之人應見真諦得於无上安樂涅槃既不如是故知不一若言異者一切諸佛菩薩行相即是執著亦得解脫煩惱繫縛所不證阿耨多羅三藐三菩提何以故一切聖人於行非行同真實性是故不異故知五蘊非有非无不從因緣生是聖所知非餘境故亦非言說之所能及无名无相无因无緣亦无辭喻如蚊虻靜夜來自空是故五蘊能現法界善女天若善男子善女人歡喜何得多羅三藐三菩提異真異俗雖可思量於凡聖境微非異不捨於俗不離於真依於法界行菩提行尒時世尊作是語已時善女天踊躍歡喜即從座起偏袒右肩右膝著地合掌恭敬一心頂礼而白佛言世尊如上所說菩提正行我今當學是時象河世界主大梵天王於大衆中問如意寶光耀善女天曰此菩提行難可備行汝今云何於菩提行而得自在尒時善女天答梵王曰大梵王如佛所說實是甚深一切異生不解其義是聖境界微妙難知若使我今依於此法得安樂住是實語者願令一切五濁惡世无量无數无邊衆生皆得金色三十二相非男非女生寶蓮花受无量樂而天妙花諸天音樂不鼓自鳴一切供養皆悉具足時善女天說是語已一切五濁惡世所有衆生皆悉金色具大神非男非女生寶蓮花受无量樂猶如他化自在天宮无諸惡道寶樹行列七寶蓮花遍滿世界又雨七寶上妙天花作天伎樂如意寶光耀善女天即轉女身作梵天身時大梵王問如意寶光耀善薩言仁者如何行菩提行答言梵王若水中月行菩提行我亦行菩提行若夢中行菩提行我亦行菩提行若響行菩提行我亦行菩提行若谷響行菩提行我亦行菩提行時大梵王問如意寶光耀善薩言仁者何義而說此語答言梵王无有一法是實相者但由因緣而得成就梵王言若如是者諸凡夫人皆應得阿耨多羅三藐三菩提答言梵王仁以何意而作是說應疑人異智慧之異善提異非善提異辭說異非辭說異梵王如是諸法平等无異於此法界真如不一不異无有中間而可執著无增无減梵王譬如幻師及幻弟子善解幻術於四衢道聚諸沙土草木葉等聚在一處作諸幻術使人觀見象馬車兵等衆七寶之聚種種舍宅若有衆生應疑无智不能思惟不知幻本若見若聞作是思惟我所見聞皆悉虛妄是實有餘皆虛妄作後更不審思惟有智之人則不如是了於幻本若見若聞作如是念如我所見為是等衆非是真實唯有幻事惑人眼目妄謂為等及諸舍宅有名无實如我見聞不執為實後時思惟如其虛妄是幻智者了一切法皆无實體但隨世俗如見如聞表宣其事思惟審理則不如是復由幻說而實義故梵王愚癡異生未得出世聖慧之眼未知一切諸法真如不可說故是諸聖人善見善聞行非行法如是思惟決定執著謂以為實於第一義不能了知諸法真如是不可說是諸聖人善見善聞行非行法隨其身能不生執著

衆善已力充足舞才无礙身意泰然時會聽者皆受安樂三昧有解脫名
聽非人為惱害者我等天衆皆為擁護使其人民安隱豐樂无諸怪變疫
我等天衆之力若有供養是經典者我等亦當恭敬供養如佛不異

※

尒時佛告大莧天王及諸莧衆乃至四王諸藥叉等善哉善哉汝等得聞是深
妙法復能於此微妙經王發心擁護及持經者當獲无邊小福之福況无上菩
提特莧王等聞佛語已歡喜頂受

金光明最勝王經四天王觀察人天品第十一

尒時多聞天王持國天王增長天王廣目天王俱從座起稽首禮者地
合掌向佛礼佛足已白言世尊是金光明最勝王經一切諸佛所念加護衆一切善
根生諸菩薩一切聲聞一切世間人天阿修羅等所恭敬一切天龍常所供養及諸天衆常生歡喜一切難世諸鬼神等所
獨覺皆共受持悉能明照諸天宮殿能與一切衆生殊勝樂具亦能滅除一切惡業諸惡鬼神所有惡夢
悔生諸惡善惱一切怖畏悉能除滅所有惡夢即退散諸惡鬼神悉皆離去令生稱
疾疫諸苦皆令蠲除一切災變百千[illegible]滅世尊是金光明最勝王經能
為如是安隱利樂饒益我等及諸世尊於大衆中廣為宣說我等四王并諸眷
屬聞此甘露光上法味氣力充實增益威光精進勇猛神通德力世尊我
等四王備行正法常說正法以法化世我等令彼天龍藥叉健闥婆阿蘇羅揭
路荼緊那羅摩睺羅伽及諸人王常以正法而化於世遠去諸惡所有人
怨神及人精氣充悉悲者悉令遠去世尊我等四王與二十八部藥叉大將并與无
量百千藥叉以淨天眼遍於世人觀察擁護此贍部洲世尊以此因緣我等諸王及諸
世者天後於此洲中若有國王被他怨賊常來侵擾及多飢饉疫疾流行无量
百千災厄之事世尊我等四王於此金光明最勝王經恭敬供養若有善男子善女人
受持讀誦我等四王共往覲侍勸請其人時彼法師由我神通覺悟力故往
彼國界廣宣流布是金光明最勝王經力故令彼无量百千衆怨災厄之
事悉皆除滅世尊若諸人王於其國內有持是經苾芻法師者假國時當恭
敬此經亦至其國世尊時彼國王應往法師處聽其所說聞已歡喜於彼法師
恭敬供養深心擁護令无憂惱亦說此經利益一切世尊以是緣故我等四王
皆共一心護是人王及國人民令離災患常得安隱世尊若有苾芻苾芻尼鄔
波索迦鄔波斯迦持是經者時彼人王隨其所須供給供養令无乏少我等四
王令彼國主及以國人悉皆安隱遠離災患世尊若有受持讀誦是經典者人
王於此供養恭敬尊重讚歎我等當令彼王於諸王中恭敬尊重亦為說
諸餘國王共所稱歎大衆聞已歡喜受持

金光明最勝王經四天王觀察人天品第十一

奕 益 毛 觀 行 敬 寶 了 志 稔 住 善

恭敬供養深心擁護令无憂惱亦說此經利益一切世尊以是緣故我等四王
皆共一心護是人王及國人民令離災患常得安隱世尊若有苾芻苾芻尼鄔
波索迦鄔波斯迦持是經者時彼人王隨其所須供給供養令无乏少我等四
王令彼國主及以國人悉皆安隱遠離災患世尊若有受持讀誦是經典者人
王於此供養恭敬尊重讚歎我等當令彼王於諸王中恭敬尊重亦為說
諸餘國王共所稱歎大衆聞已歡喜受持

金光明最勝王經四天王觀察人天品第十一

奕 益 毛 觀 行 敬 寶 了 志 稔 住 善

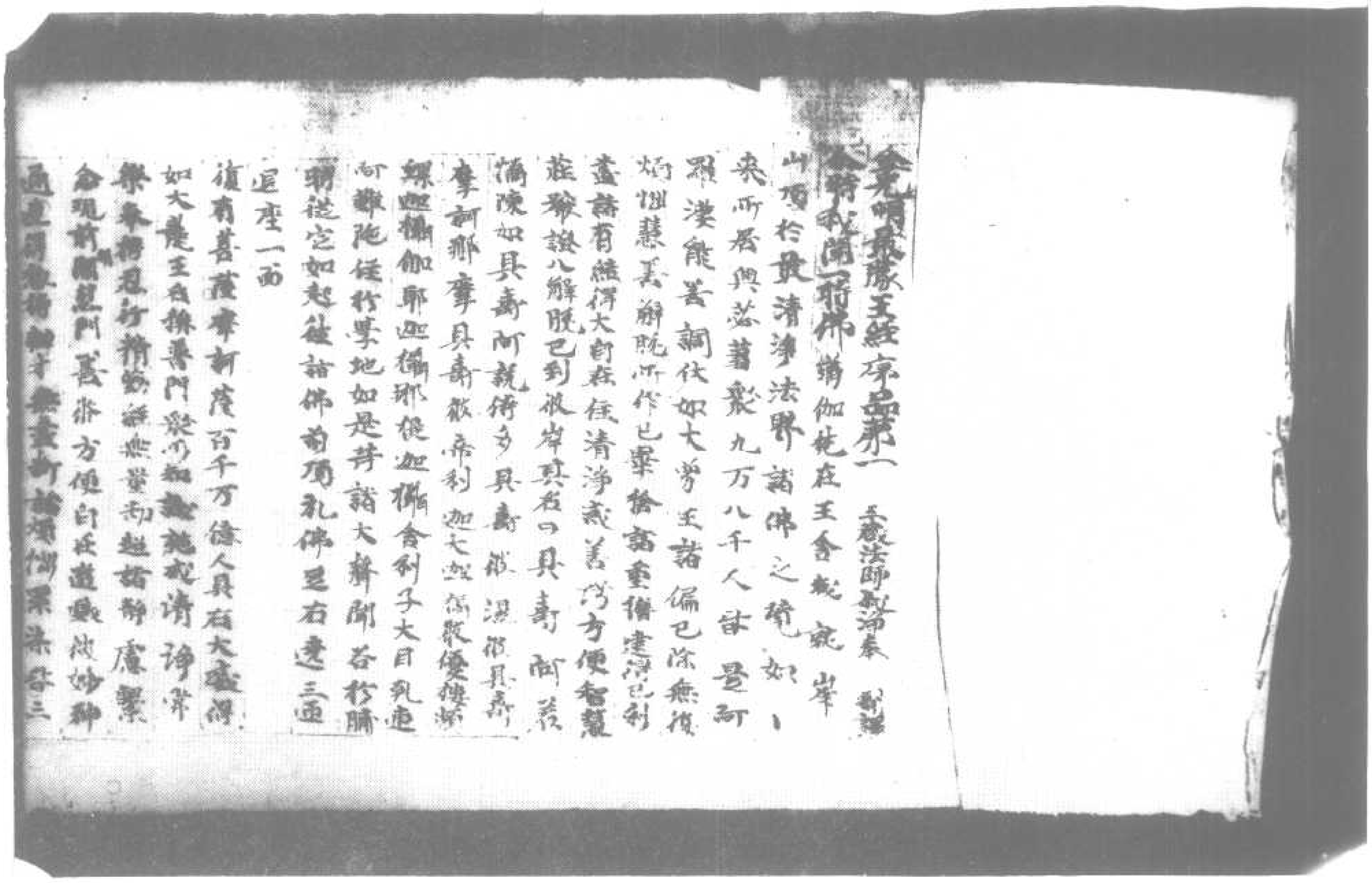

北一四三八號（宇八十八）金光明最勝王經序品第一至如來壽量品第二

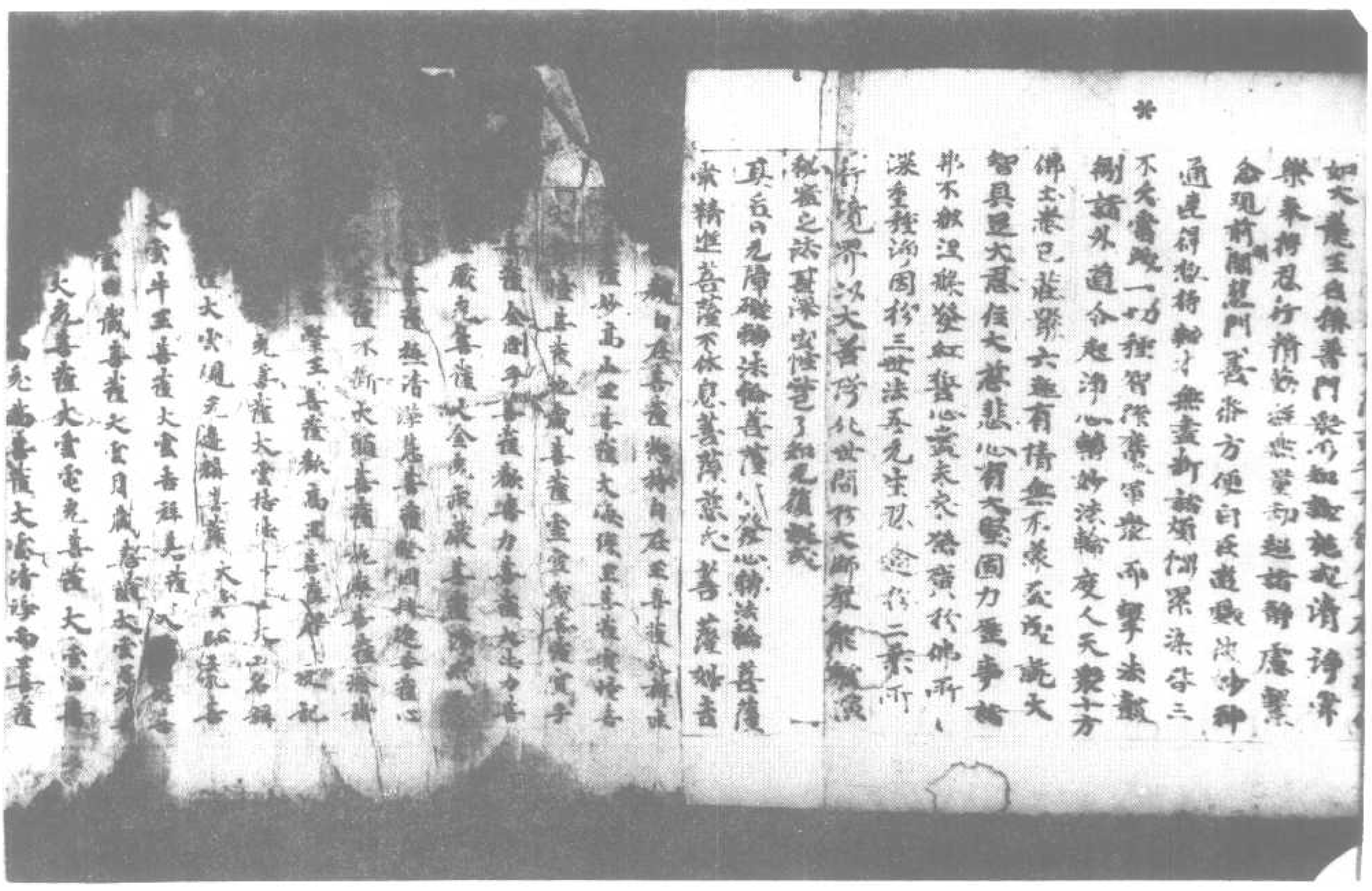

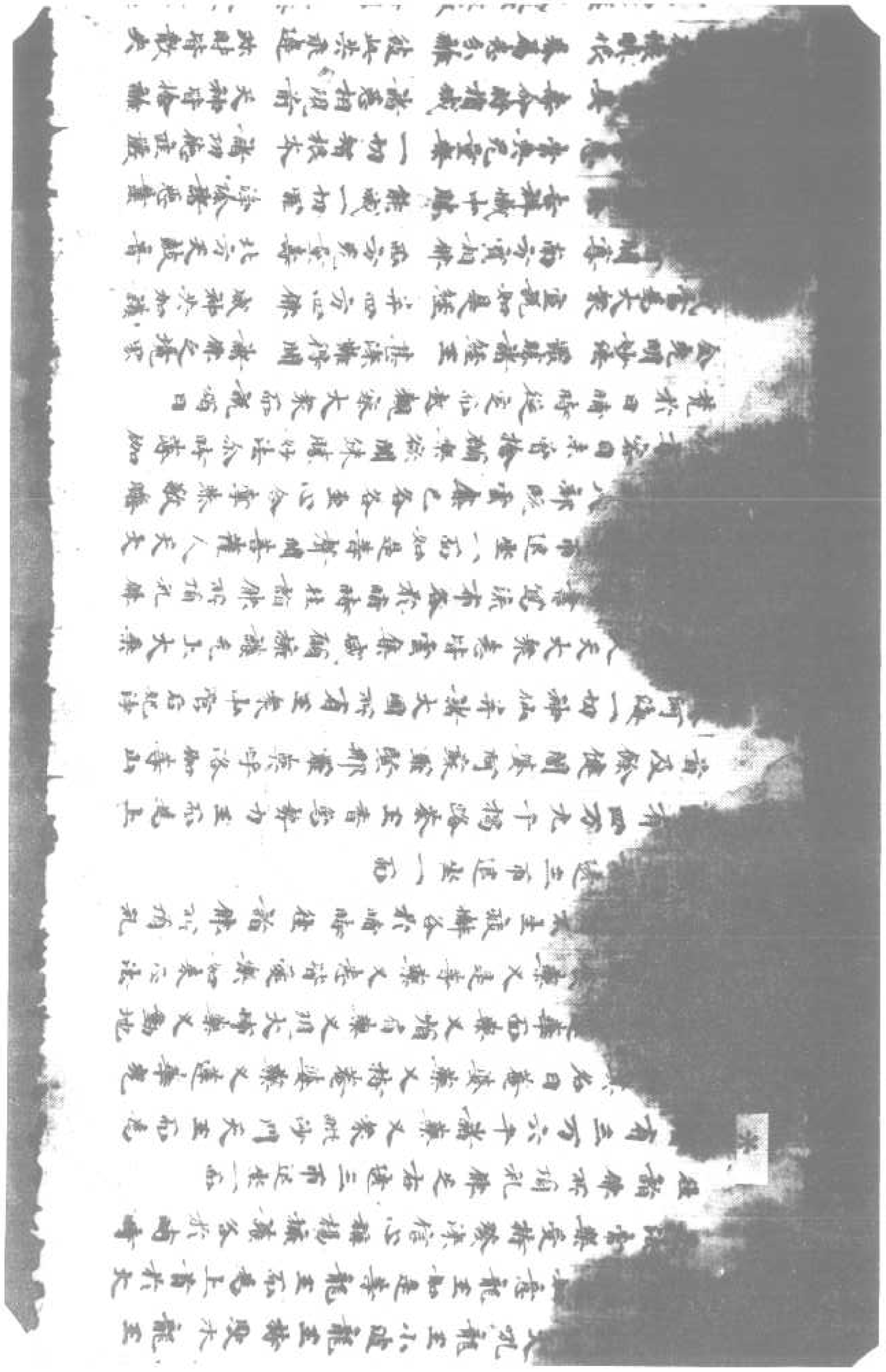

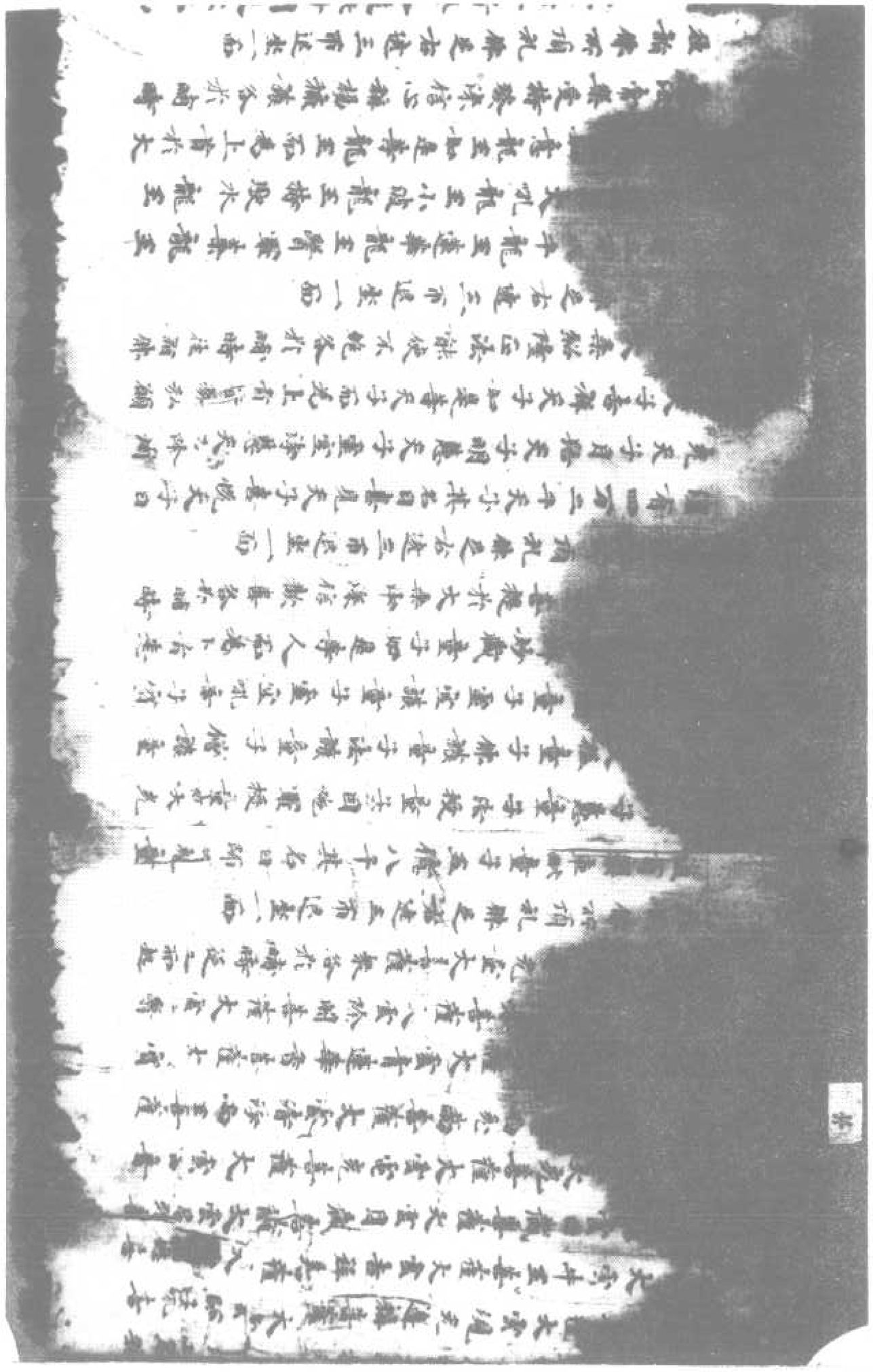

音釋迦十號能滅一切罪　淨諸善惡業
常與兄童無一切智根本　諸功德並嚴
壽命將盡滅惡相現前　天神守護離
苦為惡多離　彼此共求違　於時皆散失
[illegible]　或被邪魔魅　無量多惡夢
[illegible]見惡夢　因此生煩惱　是人皆澡浴　應善鮮潔衣
妙經王　甚深解所諸　專注心不亂　請諸聽受持
[illegible]力　能解諸疑捨　及餘衆善難　兄不皆除滅
衆　及大臣眷屬　兄童諸眷屬　一心皆擁護
天女　在連河水神　訶利底母神　堅牢地神衆
[illegible]王　龍王婆那龍　及金翅鳥王　何疑服兄衆
如是天神等　并將其眷屬　皆來護是人　晝夜常不離
我當說是經　甚深解行處　諸佛秘密教　千万劫難遇
若有聞是經　能為他演說　若心生隨喜　或致於供養
如是諸人等　皆於兄童劫　常為諸天人　龍神所恭敬
[illegible]兄童　數過於恒河　請聞是經者　當獲此功德
[illegible]尊　深行諸菩薩　樂說持經者　令離諸苦難
[illegible]經者　如前深讚身　飲食及香花　恒起恭敬意
若欲聽是經　令心淨光潔　當生歡喜念　能長諸功德
若人尊重心　聽聞是經者　善生於人趣　速離諸苦難
彼人喜根就　諸佛之所讚　方得聞是經　及以歡悔法

兄童第二

爾時世尊告兄童摩訶薩名曰妙幢已
過去兄童俱胝那庾多百千佛所承事供
養殖諸善根是時妙幢菩薩獨於靜處住是
思惟以何因緣釋迦牟尼如來壽命短促唯八
十年復住是念如佛所說有二因緣得壽命長
云何為二一者不害生命二者施他飲食然釋
迦牟尼如來曾於兄童百千万億兄童所
害生命行十善道常以飲食惠施一切飢餓衆
生乃至己身血肉骨髓亦將施與令得飽滿唯
願飲食時彼善薩於世尊所住是念時以佛威
力其室悉然廣博嚴淨香青蓮花種種衆寶
[illegible]間飾如佛淨土有妙香氣過諸天香於
[illegible]兄菩薩於其四面各有上妙師子之座四寶所
成以天寶衣而敷其上復於此座有妙蓮華
種種珍寶以為嚴飾譬如須彌山王
蓮華上有四如來東方不動南方寶相西方無
量壽北方天鼓音是四如來各於其座跏趺而
坐放大光明周遍照耀至舍大城及此三千大
千世界乃至十方恒河沙等諸佛國土而諸天
奉奏諸天樂令時於此瞻部洲中及三千大
千世界所有衆生以佛威力受膳妙樂光有之少
若身不具諸衆具之盲者能視聾者能聞瘂
者能言悉者得智若心亂者得本心若衣無者
得衣服被悉賤者人所敬有珍藏者身清潔於
此世間所有劫盜亦皆悉消滅
令時妙幢菩薩見四如來及本有事數喜踊躍
合掌一心瞻仰諸佛殊勝之相亦復思惟釋迦牟
尼如來兄童功德於壽命生疑惑心云何如來

此世間所有利益亦皆有事悉皆顯現
今時妙幢菩薩見四如來及諸有事歡喜踊躍
合掌一心瞻仰諸佛殊勝之相示道思惟釋迦牟
尼如來光壽功德令於壽命主疑惑心云何如來
功德光壽命短促唯八十年今時四佛告妙
幢菩薩言善男子汝今不應思惟如來壽命
長短何以故善男子我壽不見諸天世人乾闥
婆門婆羅門等人及非人有能算知佛之壽量
知其齊限唯除光上菩薩知者時四如來欲說釋
迦牟尼佛所有壽量以佛威力欲色界天魔龍
鬼神健闥婆阿修羅迦樓羅緊那羅摩睺羅伽
及光壽百千分億那庾多菩薩摩訶薩悉
來集會入妙幢菩薩淨妙堂中 今時四佛於大
衆中欲顯釋迦牟尼如來所有壽命而說頌曰
一切諸海水 可知其滴數 光有能數知 釋迦之壽八
須彌妙高山 知芥可知數 光有能數知 釋迦之壽量
一切大地土 可知其塵數 光有能算知 釋迦之壽量
假使壽盡劫 可得盡邊際 光有能度知 釋迦之壽量
若人億億劫 盡力常筭數 亦復不能知 世尊之壽量
不善衆生命 及施於飲食 由斯二種因 得壽命長遠
是故大賢尊 壽命難知數 如劫光邊際 壽命亦如是
妙幢汝當知 不應起疑惑 菩薩壽光量 莫能知數者
今時妙幢菩薩聞四來說釋迦牟尼佛壽量
光限白言世尊云何如來示現如是短促壽量時
四世尊告妙幢言善男子彼釋迦牟尼佛於五
濁世出現之時人壽百歲宗性下劣喜樂放逸等
讀光信解此諸衆生多有我見人見衆生見

光限白言世尊云何如來示現如是短促壽量時
四世尊告妙幢言善男子彼釋迦牟尼佛於五
濁世出現之時人壽百歲宗性下劣喜樂放逸等
讀光信解此諸衆生多有我見人見衆生見
壽者見養育邪見我我所見斯常見等見欲
利益此諸眾生及衆外道如是壽類令受心解
迷得成就光上菩提是故釋迦牟尼如來示現如
是短促壽命善男子汝彼如來欲令衆生見佛
勝已生難遭想無善尊想於佛世尊而起輕慢遠
離受持讀誦通利為人解說不生懈怠故
如來現斯短壽何以故彼諸衆生若見如來不般
涅槃不生恭敬難遭之想如來所說甚深經典示
不受持讀誦通利為人宣說所以者何以常見
佛不壽重故善男子譬如有人見其父母多
有財產珍寶盈積使於財物不生希有難遭之
想所以者何於父財物生希想故善男子彼諸
衆生示滅如是若見如來不入涅槃不生希有
難遭之想所以者何由常見故善男子譬如有人
父母貧窮財乏少衣彼貧人或詣王家或大臣
舍見其倉庫種種珍寶悉盈滿生希有心難
遭想時彼貧人為欲求財廣設方便策勤免
急所以者何為拾貧窮受安樂故善男子彼諸
衆生示滅如是若見如來入於涅槃生難遭想
乃至廣說等想滅位是名佛世尊初諸佛如來
出現於世如優曇跋羅花時乃一現彼諸衆生發
希有心起難遭想若遇如來心生歡信聞法

[illegible]亦復如是若見如來入於涅槃生難遭想
乃至憂苦等想復作是念於無量劫諸佛如來
出現於世如烏曇跋花時乃一現彼諸衆生發
希有心起難遭想若遇如來心生敬信聞說正
法生實語想所有經典悉皆受持不生毀謗善
男子以是因緣彼佛世尊不久住世速入涅槃
善男子是諸如來以如是等善巧方便成就衆
生尒時四佛說是語已忽然不見
尒時妙幢菩薩摩訶薩與無量百千菩薩及
無量億那庾多百千衆生俱共往詣鷲峯山
中釋迦牟尼如來正遍知所頂禮佛足在一面立
時妙幢菩薩以如上事具白世尊尒時四如來亦
詣鷲峯至釋迦牟尼佛所各隨本方就座而
坐告侍者菩薩言善男子汝今可詣釋迦牟
尼佛所為我致問少病少惱起居輕利安樂行
不復作是言善哉善哉釋迦牟尼如來今可演
說金光明經甚深法要為欲饒益一切衆生除
去飢饉令得安樂我當隨喜時彼侍者各詣釋
迦牟尼佛所頂禮雙足卻住一面俱白佛言彼
天人師致問無量少病少惱起居輕利安樂行
不復作是言善哉善哉釋迦牟尼如來今可
演說金光明經甚深法要為利一切衆生除
去飢饉令得安樂尒時釋迦牟尼如來應正等
覺告彼侍者諸菩薩言善哉善哉彼四如來
乃能為諸衆生饒益安樂勸請於我宣揚正
法尒時世尊而說頌曰
我常在鷲山　宣說此經寶　成就衆生故　示現般涅槃

覺告彼侍者諸菩薩言善哉善哉彼四如來
乃能為諸衆生饒益安樂勸請於我宣揚正
法尒時世尊而說頌曰
我常在鷲山　宣說此經寶　成就衆生故　示現般涅槃
凡夫起邪見　不信我所說　為成就彼故　示現般涅槃
時大會中有婆羅門姓憍陳如名曰法師授記與
無量百千婆羅門衆供養佛已聞世尊若實如
來於諸衆生有大慈悲憐愍利益令得安樂猶
如父母餘無等者能與世間作歸依處如淨滿
月以大智慧能為照明如日初出普觀衆生愛
無偏黨如羅怙羅唯願世尊施我一願
尒時世尊默然而止佛威力故於此衆中有梨
車毘童子名一切衆生喜見語婆羅門憍陳
如言大婆羅門汝今從佛欲乞何願我能與汝
婆羅門言童子我欲供養無上世尊今從如來
求佛舍利如芥子許何以故我曾聞說若善男
子善女人得佛舍利如芥子許供養恭敬是人
當生三十三天而為帝釋是時童子語婆羅門
曰若欲願生三十三天受勝報者應當至心聽
是金光明最勝王經於諸經中最為殊勝難
解難入聲聞獨覺所不能知此經能生無量無
邊福德果報乃至成辦無上菩提我今為汝略說
其事婆羅門言善哉童子此金光明甚深最上
難解難入聲聞獨覺尚不能知何況我等邊
鄙之人智慧微淺而能解了是故我今求佛
舍利如芥子許持還本處置寶函中恭敬供
養命終之後得為帝釋常受安樂云何汝今

雜解雜入有聞獨覺如不能知何況我等邊
鄙之人智慧微淺不能解了是故我今求佛
舍利如茶子許持還本處貯寶函中奉獻供
養命終之後得毛帝王常受安樂云何況今
不能見我從明行之求斯人猶住是語已尒時
童子即見婆羅門而說頌曰

堅固如鐵流水　可生白蓮華　當尼住白手　堅固婆毛來
假使聽部樹　可生多羅葉　綱羅樹枝中　能出芭蕉葉
斯等希有物　或容可時變　世尊之舍利　畢竟不可得
假使用籠毛　織成上妙服　實時可披著　方求佛舍利
假使以納之　可使成樓觀　堅固不動樹　方求佛舍利
假使水蟲蟲　口中生白蓮　長大利如鉢　方求佛舍利
假使持兎角　用成於拂塵　可拂上天宮　方求佛舍利
覺緣此拂上　除去阿蘇羅　能障蔽中月　方求佛舍利
若蠅假酒醉　用針刺毛中　廣達於舍宅　方求佛舍利
若使蘆唇色　赤如頻婆果　善住於歌舞　方求佛舍利
鳥與鵝鴨鳥　同共一處遊　彼此相順從　方求佛舍利
假使波羅蜜　可成於傘蓋　能遮於大雨　方求佛舍利
假使文殊船　盛滿諸財寶　能令達彼岸　方求佛舍利
假令鶴鵝鳥　以聲衛香山　隨處住遊行　方求佛舍利
尒時法師授記婆羅門聞此頌已亦以卜伽他答一
切衆生喜見童子曰

善哉大童子　此衆中善祥　善巧方便心　得佛光上記
如來大威德　餘教滅世間　仁可生心聽　我今決來說
諸佛境難思　世間光與等　法身住常住　猶如茶子許
諸佛滅時間　所說法亦尒　諸佛光住者　亦復本光主
世尊金剛體　猶現於化身　是故佛舍利　光如茶子許

性障所知障故名無明縛二者貪等諸如來善能
斷了有情見性及法見性故名無明縛三者能
將身依及法依故名無明縛四者於諸有情假
建休息化門緣故名無明縛五者於得真實見
無別相平等法身故名無明縛六者了知生死
及以涅槃見二性故名無明縛七者於一切法了
其根本證清淨故名無明縛八者於一切法見生
死或善能斷故名無明縛九者真如法界常際
平等得正智故名無明縛十者於諸法性及涅槃
性得見無別故名無明縛是謂十法說有涅槃
復次善男子善護摩訶薩如是應知復有十法能
斷如來應正等覺真實常住無變化性說有究竟大般涅
槃云何為十一者一切煩惱以樂無欲本本從樂欲
生諸佛安住斷樂欲故名無明縛二者以諸如來
斷諸樂欲不取一法以不取故見去見來所取故
名無明縛三者以見去來及見所取是名法身不
生不滅見生見故名無明縛四者此見生滅非言
所宣言語斷故名無明縛五者見有我人乘法生
滅待轉依故名無明縛六者煩惱隨滅皆是客塵
法性見生見來見滅了知故名無明縛七者真
如是常住常住體者即是真如真如性
者即是如來名無明縛八者常住際之性見有滅
論中稱如來藏常常清淨滅論永除名無明縛九
生是常生是變異應住之人深潤生死如來體
常見有變異名無明縛十者不常之法是從緣生
真常之法不從緣起如來法身性是真常名無明縛
善男子是謂十法說有明縛

復次善男子善護摩訶薩如是應知復有十法能
斷如來應正等覺真實常住無變化性說有究竟大般涅
槃云何為十一者如來善能及施果見我
我所此說及果不正分別永除滅故名無明縛二者
如來善知貪及貪果見我我所此貪及果不正分
別永除滅故名無明縛三者如來善知恚及恚果
見我我所此恚及果不正分別永除滅故名無明
縛四者如來善知動及動果見我我所此動及果
不正分別永除滅故名無明縛五者如來善知癡
及癡果見我我所此癡及果不正分別永除滅故
名無明縛六者如來善知慧及慧果見我我所
此慧及果不正分別永除滅故名無明縛七者諸
佛如來善能了知一切有情所有情一切諸法皆
見自性不正分別永除滅故名無明縛八者若自愛
者使起追求由追求故受諸苦惱諸佛如來除自
愛故永絕追求見追求故名無明縛九者有無
之法皆有數量見無為者數量皆除佛無有無明縛
無為見數量故名無明縛十者如來了知有情及
法體性皆空離空無有無性即是真法身故名為
涅槃善男子是謂十法說有涅槃
復次善男子無明縛者有滅
有十種者有之為是如來行苦何為十一者生死

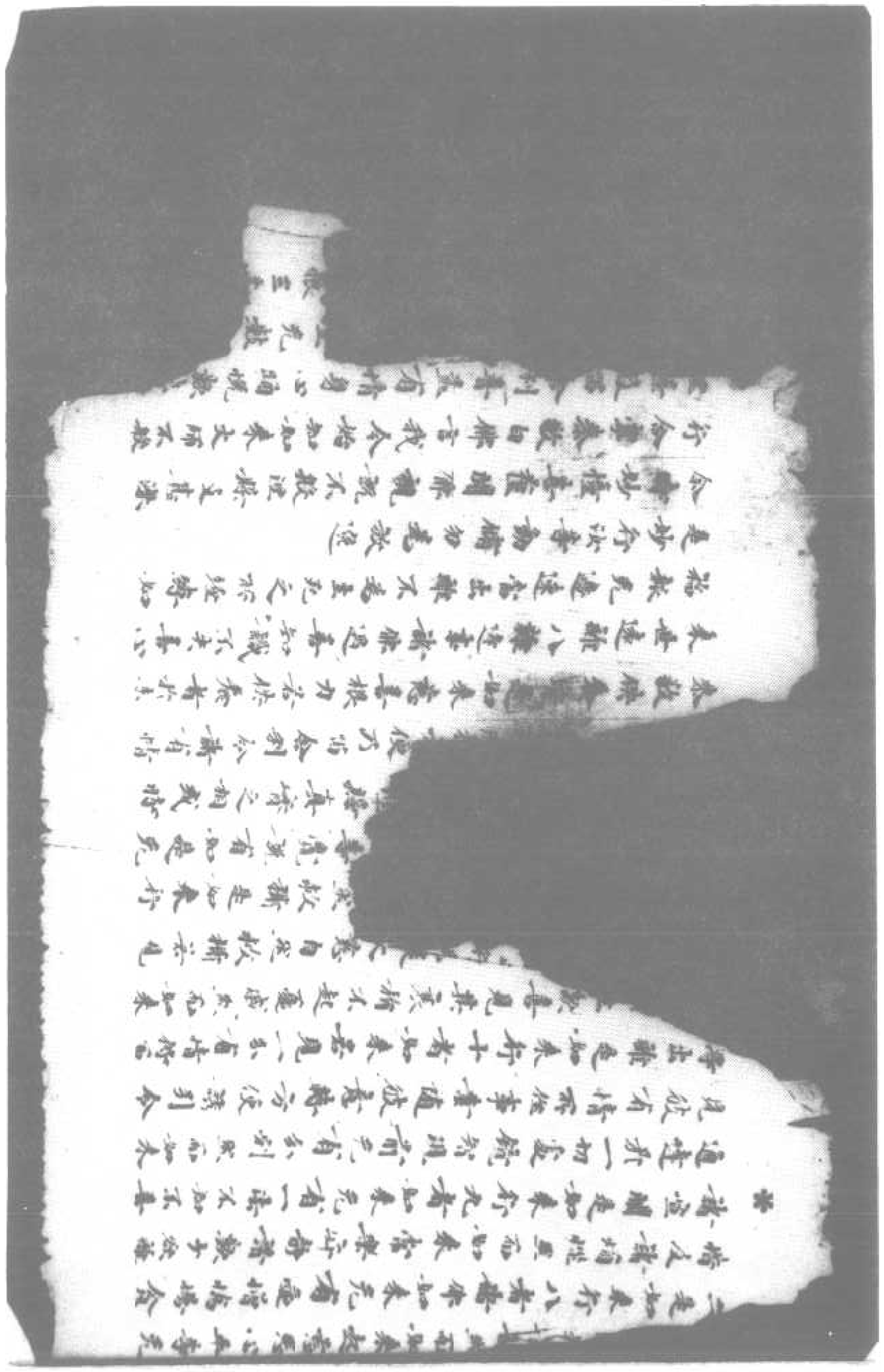

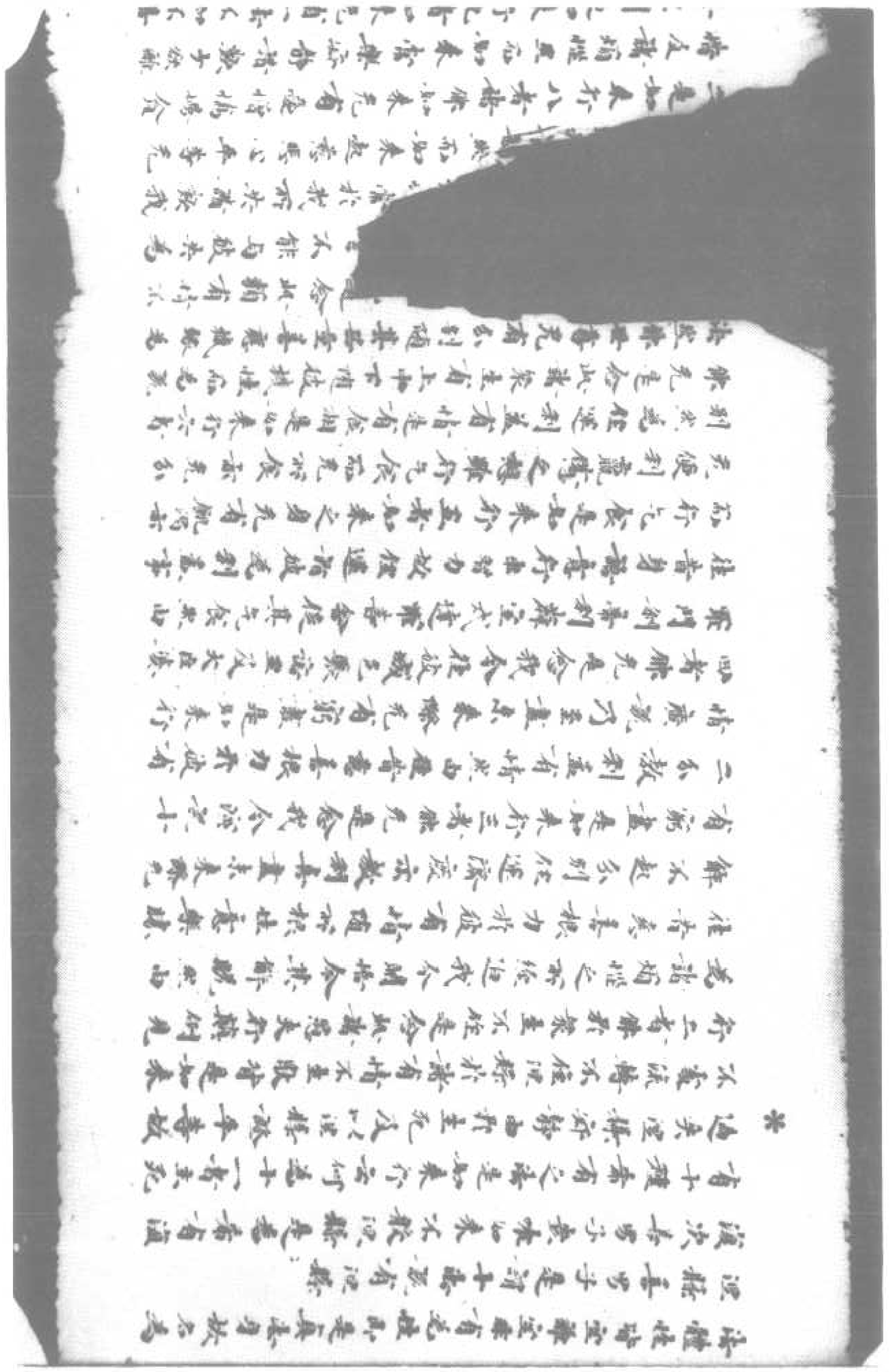

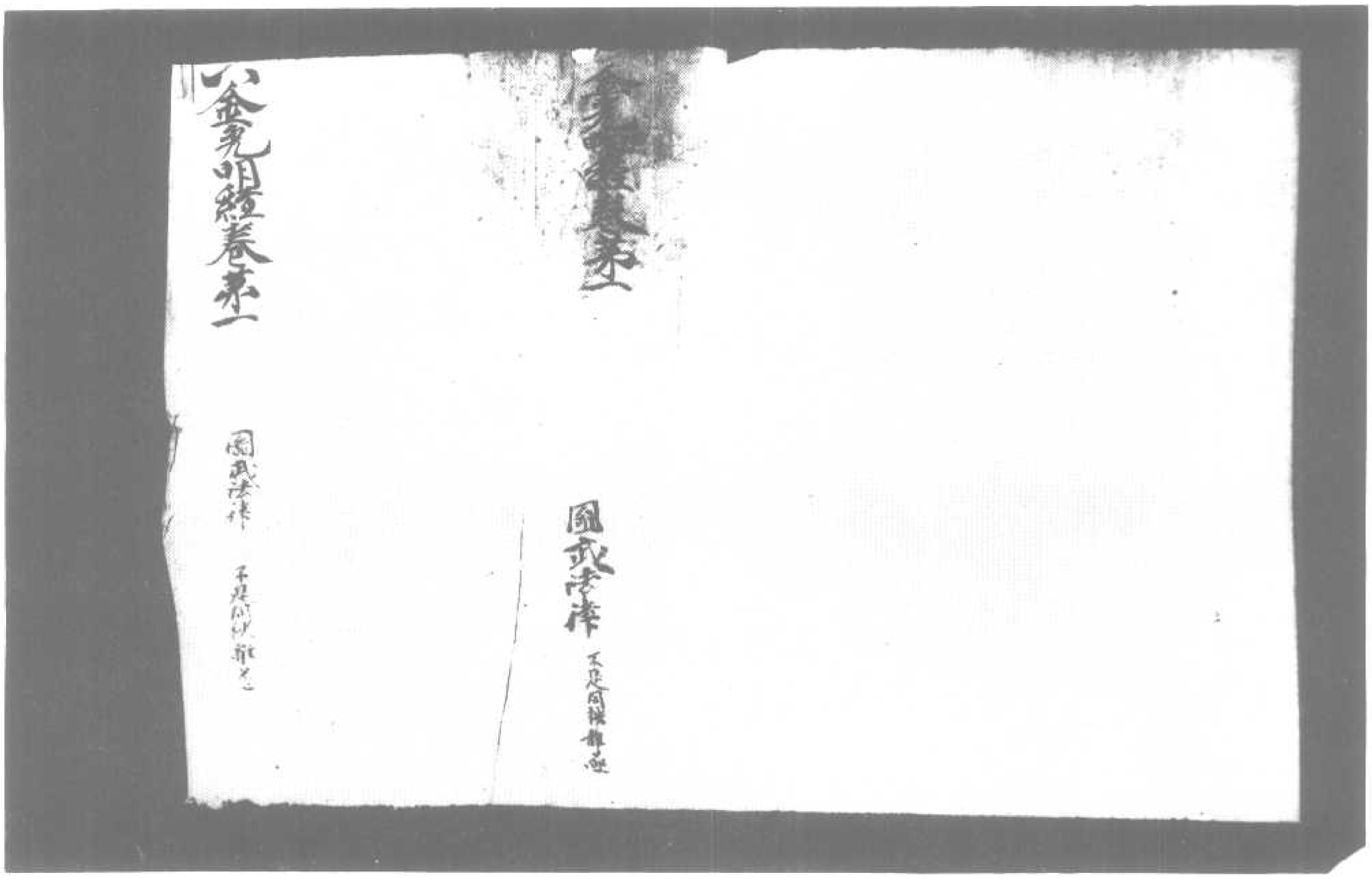

▼ 北一四三九號（律五十四）金光明最勝王經序品第一至如來壽量品第二

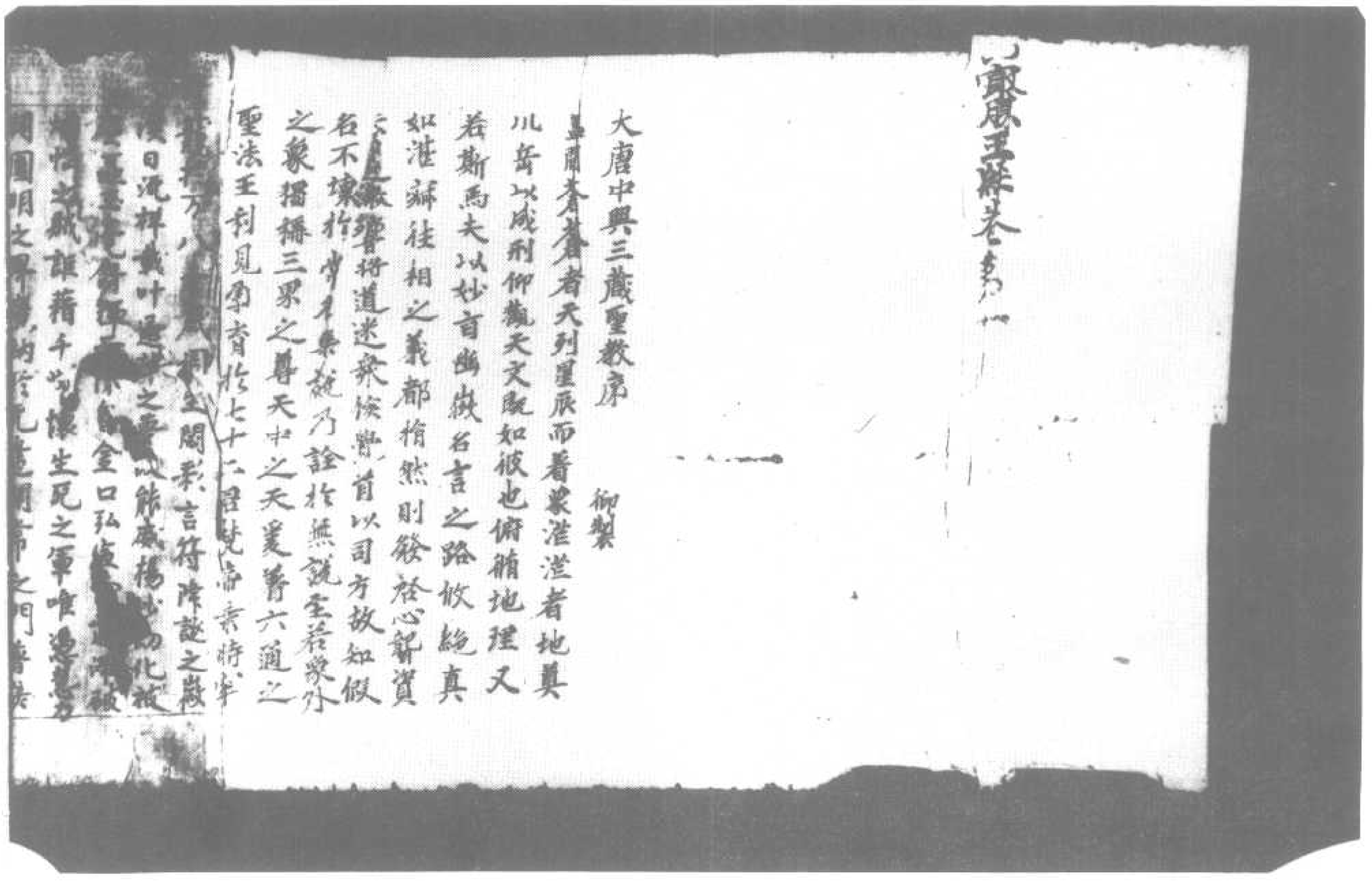

[illegible] 方八[illegible] 閑彩言符陳誕之歲
[illegible] 日流祥戴叶遷神之[illegible] 以能感揚[illegible] 化被
[illegible] 金口弘[illegible]
[illegible] 怛之賊誰藉千[illegible] 懷生死之軍唯憑慧力
闡圓明之畀齎納於无邊闡常之門普談
有識緩使浮天砌浪境風息而俄澄濕四
塵法雨霑而便[illegible]歸依者銷珠而鼓[illegible]
向者去危而獲安可謂魏魏乎其有成功蕩
蕩乎而无能名者矣但四生蠢蠢未悟无常
六趣悠悠俱迷有始誰知空花不實水月非
堅馳逐於五陰之中[illegible]於三界之城納諸
品彙於[illegible]門自白馬西來玄言東被世尊
[illegible]隨類敷演衆生乃[illegible]性開迷[illegible]
於瓊偏龍樹騰芳於[illegible]偈於是遞通慶[illegible]
[illegible]布闡浮車滿之教匝分大小之乘鷲澄支[illegible]
[illegible]接武於[illegible]於法宇[illegible]使
[illegible]言著乾歷千古而暢美聲至[illegible]流[illegible]周十
方而騰茂[illegible]屬後周齊運九扇魔軍遂
使天下招提咸從毀寢中法倡並混編氓
[illegible]閒辯禪居空留宴坐之處荒[illegible]
无復經行之蹤萎泊開皇重特[illegible]
葉又遇分崩鬼奚神吟山鳴海沸跳[illegible]
有伽藍正法消淪邪鬼增長於是迷覺路迴迴
於苦海之區俗敬真宗羈絆於蓋纏之內我
[illegible]者之有天下也上淺業燒府規義軒
三聖[illegible]光蕩邦一統威加有截澤被无垠拖
坤絡以遷淳垂乾雄而獻欵再懸佛日重補
[illegible]天龍宮將八柱齊安[illegible]
大弘 釋教諫屬
皇朝者馬大福光寺[illegible]經三歲法師義淨者
[illegible]陽人也俗姓張氏五代相轉之後三台仕晉

[illegible]天龍宮將八柱齊安[illegible]
大弘 釋教諫屬
皇朝者馬大福光寺[illegible]經三歲法師義淨者
范陽人也俗姓張氏五代相轉之後三台仕晉
之前朱鑾分輝韶躔合彩高祖為東齊郡
守仁風遍扇甘雨隨車化闡六條政行十部美
祖及父俱歲俗榮放曠一丘逍遥[illegible]舍和
[illegible]素養性恬神擢芝秀於東[illegible]流於南
[illegible]可謂幽尋丹嶠摸[illegible]白雲皐[illegible]於是吞聲
[illegible]以之[illegible]景法師幼挺明晤風[illegible]聽敏[illegible]
[illegible]齊之歲心樂出家甫遇[illegible]之年志尋
西國業談經史學洞古今總三藏之玄樞明
一乘之奧義既而閑居習靜息慮安禪[illegible]彼
[illegible]遂茲塵累三十有七方遂雅懷以感[illegible]
二年行至廣府餞蹤結契數乃十人敲棹昇
航唯存一已巡南溟以遐逝指西域以長驅歷
[illegible]岫之千重渡波濤之万里漸屆天竺次
至王城
佛說法花靈[illegible]
如來[illegible]道聖蹟仍留吠舍城中[illegible]之蹤不
泯給孤園內[illegible]之地猶存三道寶階
居然目覩[illegible]矣規模所經三十餘國
凡[illegible]二十餘[illegible]擲下屢攀折以淹留
可稱池遊幾濯纓而渠鑿法師慈悲作望恩
辱為衣長齋別一食自資長坐則六時无倦又
古來譯譯之者莫不先出梵文後資漢譯
蹤詞方遷於學者銓義別稟於傳授今茲法
師不如是[illegible]天竺語又詳二帝幽宗譯
[illegible]指詞定理亞[illegible]於傍
[illegible]秦年之躍什所將梵

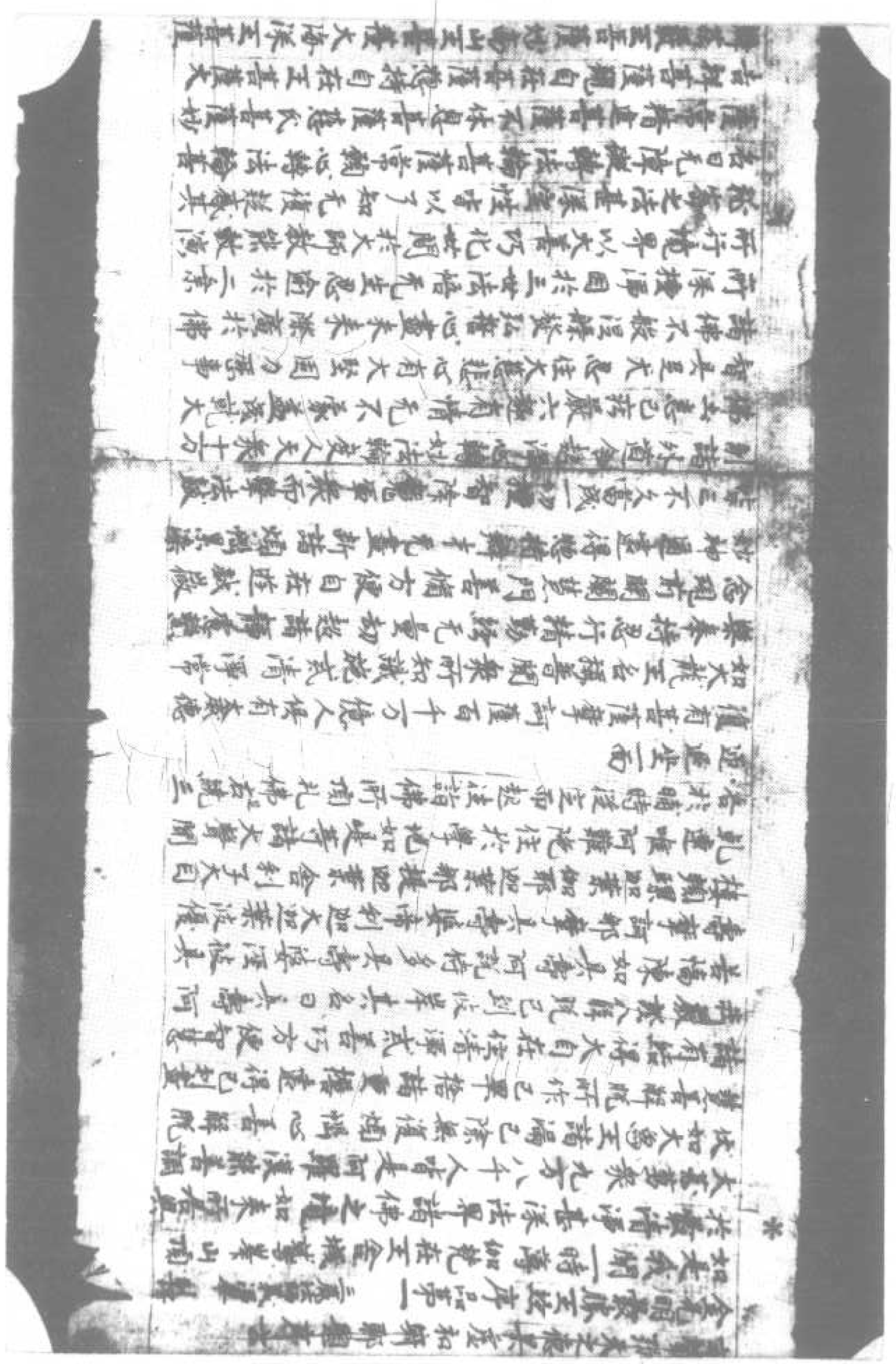

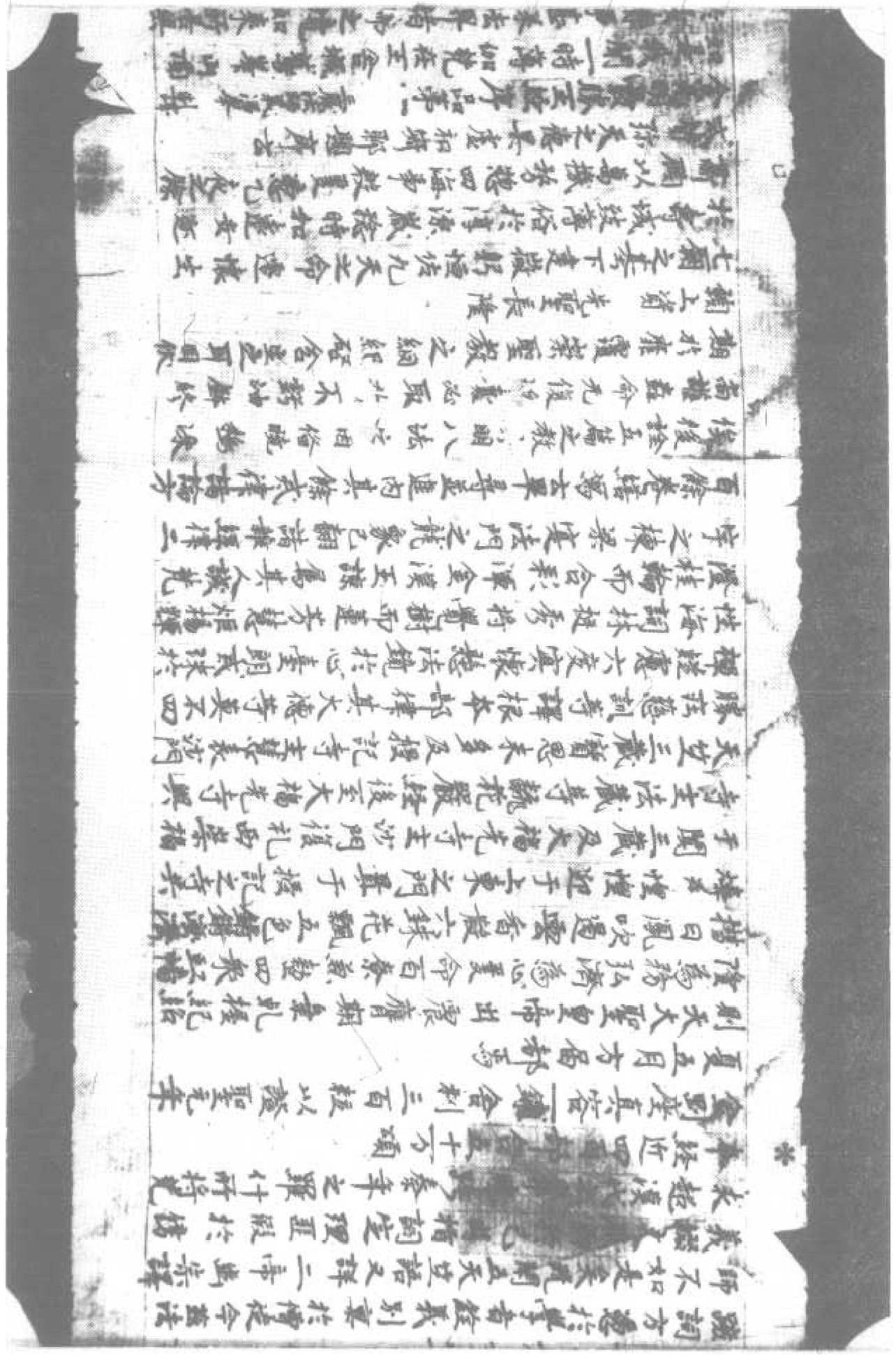

薩常精進菩薩不休息菩薩慈氏菩薩妙
吉祥菩薩觀自在菩薩總持自在王菩薩大
辯藥嚴王菩薩妙高山王菩薩大海深王菩薩
寶憧菩薩大寶憧菩薩地藏菩薩虛空
藏菩薩寶手菩薩金剛手菩薩歡喜力
菩薩大法力菩薩大藥嚴光菩薩大金光藥嚴
菩薩淨武菩薩常定菩薩 無清淨慧菩薩
堅固精進菩薩心如虛空菩薩不斷大勢菩薩
施藥菩薩療諸煩惱病菩薩醫王菩薩歡喜
高王菩薩得上授記菩薩大雲淨光菩薩大
雲特法菩薩大雲名稱喜樂菩薩大雲瑰光
遍稱菩薩大雲師子吼菩薩大雲半王吼菩
薩大雲吉祥菩薩大雲寶德菩薩大雲藏
菩薩大雲月藏菩薩大雲星光菩薩大雲
大光菩薩大雲電光菩薩大雲雷音菩薩大
雲慧雨菩薩大雲清淨雨王菩薩大雲花
樹王菩薩大雲青蓮花香菩薩大雲寶旗幢
香清涼身菩薩大雲除闇菩薩大雲破醫
菩薩如是等无量大菩薩衆各於晡時從
而起往詣佛所頂礼佛足右繞三匝退坐一面
復有梨車毗童子五億八千其名曰師子光
童子師子慧童子法授童子因陀羅授童子
大光童子大強童子佛護童子法護童子僧
護童子金剛護童子虛空護童子虛空
子寶藏童子吉祥妙藏童子如是等人而為上
首悉皆安住无上菩提於大衆中深信歡喜
各於晡時往詣佛所頂礼佛足右繞三匝退
坐一面
復有四万二千天子其名曰喜見天子喜悅
天子日光天子月藏天子明慧天子慧宣

坐一面
復有四万二千天子其名曰喜見天子喜悅
天子日光天子月藏天子明慧天子慧宣天子除煩惱天子吉祥天子如是等天而
為上首皆發弘願護持大乘紹隆正法能使
不絶各於晡時往詣佛所頂礼佛足右繞三
匝退坐一面
復有二万八千龍王蓮花龍王警羅藥龍
王大力龍王大吼龍王小波龍王持鼓水龍王
金面龍王如意龍王是等龍王而為上首於
大乘法常樂護持發深信心稱揚讚歎各
於晡時往詣佛所頂礼佛足右繞三匝退坐一面
復有三万六千諸藥叉衆毗沙門天王為上
首其名曰菴婆藥叉持菴婆藥叉蓮花光
藏藥叉蓮花面藥叉頻婆藥叉現大怖藥叉
動地藥叉吞食藥叉是等藥叉悉皆愛樂
如来正法深心讃持不生疲懈各於晡時往
詣佛所頂礼佛足右繞三匝退坐一面
復有四万九千揭路荼王香為勢力王而為
上首及餘乾闥婆阿蘇羅緊那羅莫呼洛
伽等山林河海一切神仙并諸大國所有王衆
中宮后妃淨信男女人天大衆悉皆雲集咸
稱讚護无上大乘讀誦受持書寫流布各
於晡時往詣佛所頂礼佛足右繞三匝退坐
一面如是等聲聞菩薩人天大衆龍神八部
既雲集已各各至心合掌恭敬瞻仰尊容
目未曾捨彌樂欲聞殊勝妙法尒時薄伽梵
於日晡時從定而起觀察大衆而說頌曰
金光明妙法 諸佛諸經王 甚深難得聞 諸佛之秘要
我當為大衆 宣說如是義 并四方四佛 來神共護

日未曾捨頭樂說聞殊勝妙法尒時薄伽梵
於日晡時從定而起觀察大衆而說頌曰
金光明妙法　甚深難得聞　諸佛之秘要
我當為大衆　宣說如是經　并四方四佛　及神共護
東方阿閦尊　南方寶相佛　無量壽等佛　天鼓音
我復演妙法　淨除諸惡業　能滅一切罪
吉祥悔中勝　常與无量樂　一切智根本
壽命將盡或　諸惡相現前　天神皆捨離
惡星為變怪　親友懷瞋恨　彼此共乖違
或被邪魔侵　眠寐見惡夢　衆善之所遠
日出生煩惱　甚深佛所讚　應當專修習
於此妙經王　能離諸失橫　專注心无亂
及餘衆苦難　諸誦聽受持　无不皆除滅
由此經威力　及大自在天　无量諸鬼神
護世四王衆　尼連河水神　心皆擁衛
大辯才天女　訶利底母神　堅牢地神衆
梵王帝釋主　難陀王眾龍　及餘諸鬼王
如是天神等　并將其眷屬　皆來護是人
我當說是經　甚深佛行處　諸佛秘密藏
若有聞是經　能為他演說　若心生隨喜
如是諸人等　當於无量劫　常為諸天人
此福聚无量　數過於恒沙　當獲斯功德
如於十方尊　深行諸菩薩　擁護持法者
供養是經者　如前澡浴身　飲食及香花
若欲聽是經　念淨无垢　常生歡喜心
若以尊重心　聽聞是經者　善哉於人天
彼人善根熟　諸佛之所讚　方得聞是經
金光明最勝王經如來壽量第二
尒時王舍大城有一菩薩摩訶薩名曰妙憧已
於過去无量俱胝那庾多百千佛所承事
供養植諸善根是時妙憧菩薩獨於靜處
作是思惟以何因緣釋迦牟尼如來壽命短
促唯八十年復作是念如佛所說有二因緣
得壽命長云何為二者不殺生命二者施他飲
食然釋迦牟尼如來曾於无量百千萬億无
數大劫不殺生命行十善道常以飲食惠施
一切飢餓衆生乃至已身血肉骨髓亦持施與
令得飽滿況餘飲食時彼菩薩於世尊所作
是念時以佛威力其室忽然廣博嚴淨帝
青瑠璃種種衆寶雜彩間飾如佛淨土有
妙香氣過諸天香芬馥充滿於其四面各有
上妙師子之座四寶所成以天寶衣而敷其
上復於此座有妙蓮花種種珍寶以為嚴飾
量等如來自然現顯於蓮花上有四如來東
方不動南方寶相西方无量壽北天鼓音是四
如來各於其座跏趺而坐放大光明周遍照耀
王舍大城及此三千大千世界乃至十方
恒河沙等諸佛國土雨諸天花奏諸天樂尒
時於此贍部洲中及三千大千世界所有衆
生以佛威力受勝妙樂无有乏少若身不具
皆蒙具足盲者得視聾者聞瘂者能言
愚者得智若心乱者得本心若衣无者得衣服
被惡賊者人所敬有垢穢者身清潔於此
世間所有刹竿來皆有勝事皆悉顯現
尒時妙憧菩薩見四如來及希有事歡喜
踊躍合掌一心瞻仰諸佛殊勝之相亦復思惟
釋迦牟尼如來无量功德唯於壽命生疑惑
心云何如來功德无量壽命短促唯八十年尒
時四衆吉沙婆羅門吉祥善男子女今不應

尒時王舍大城有一菩薩摩訶薩名曰妙憧已
於過去无量俱胝那庾多百千佛所承事
供養植諸善根是時妙憧菩薩獨於靜處
作是思惟以何因緣釋迦牟尼如來壽命短
促唯八十年復作是念如佛所說有二因緣
得壽命長云何為二者不殺生命二者施他飲
食然釋迦牟尼如來曾於无量百千萬億无
數大劫不殺生命行十善道常以飲食惠施
一切飢餓衆生乃至已身血肉骨髓亦持施與
令得飽滿況餘飲食時彼菩薩於世尊所作
是念時以佛威力其室忽然廣博嚴淨帝
青瑠璃種種衆寶雜彩間飾如佛淨土有
妙香氣過諸天香芬馥充滿於其四面各有
上妙師子之座四寶所成以天寶衣而敷其
上復於此座有妙蓮花種種珍寶以為嚴飾
量等如來自然現顯於蓮花上有四如來東
方不動南方寶相西方无量壽北天鼓音是四
如來各於其座跏趺而坐放大光明周遍照耀
王舍大城及此三千大千世界乃至十方
恒河沙等諸佛國土雨諸天花奏諸天樂尒
時於此贍部洲中及三千大千世界所有衆
生以佛威力受勝妙樂无有乏少若身不具
皆蒙具足盲者得視聾者聞瘂者能言
愚者得智若心乱者得本心若衣无者得衣服
被惡賊者人所敬有垢穢者身清潔於此
世間所有刹竿來皆有勝事皆悉顯現
尒時妙憧菩薩見四如來及希有事歡喜
踊躍合掌一心瞻仰諸佛殊勝之相亦復思惟
釋迦牟尼如來无量功德唯於壽命生疑惑
心云何如來功德无量壽命短促唯八十年尒
時四衆吉沙婆羅門吉祥善男子女今不應

釋迦牟尼如來无量功德唯於壽命生難慈
心云何如來功德无量壽命短促唯八十年尒
時四佛告妙幢菩薩言善男子汝今不應
思忖如來壽命長短何以故善男子我等不
見諸天世間梵釋沙門婆羅門等人及非人
有能算知佛之壽量知其齊限唯除无上士
遍知者時四如來欲說釋迦牟尼佛所有壽
量以佛威力欲色界天諸龍鬼神乾闥婆
阿蘇羅揭路荼緊那羅莫呼洛伽及无量
百千億那庾多菩薩摩訶薩悉來集會入
妙幢菩薩妙淨室中尒時四佛於大衆中欲
覩釋迦牟尼如來所有壽量而說頌曰

一切諸海水　可知其滴數　无有能數知　釋迦之壽量
推諸妙高山　算可知數　无有能數知　釋迦之壽量
一切大地土　可知其塵數　无有能算知　釋迦之壽量
假使量虛空　可得盡邊際　无有能度知　釋迦之壽量
若人住億劫　盡力常算數　終不能知　其壽之壽量
不啻衆生命　及施於飲食　由斯二種因　得壽命長遠
是故善男子　壽命難知數　如諸佛世尊　壽量亦如是
妙幢汝當知　名聲數難悉　量壽亦无量　莫能知其者
尒時妙幢菩薩聞四如來說釋迦牟尼佛壽
量无限白言世尊云何如來亦現如是短促
壽量時四世尊告妙幢菩薩言善男子彼
釋迦牟尼佛於五濁世出現之時人壽百年
稟性下劣善根微薄復无信解此諸衆生多
有我見人見衆生壽者養育邪見我我所見
斷常見等為欲利益此諸異生及衆外道如是
等類令生正解速得成就无上菩提如故釋
迦牟尼如來亦現如是短促壽命善男子然

新常見等為欲利益此諸異生及衆外道如是
等類令生正解速得成就无上菩提如故釋
迦牟尼如來亦現如是短促壽命善男子然
彼如來欲令衆生見涅槃已生難遭之想憂
苦等想於佛世尊所說經教虛當受持讀誦
通利為人解說不生謗毀是故如來現斯短壽
何以故彼諸衆生若見如來不能涅槃不生
恭敬難遭之想如來所說甚深經典亦不受
持讀誦通利為人宣說所以者何以常見佛
不尊重故善男子譬如有人見其父母多有
財產珍寶豐盈便於財物不生希有難遭
之想所以者何於父母財物生常想故善男子
彼諸衆生亦復如是若見如來不入涅槃不生希
有難遭之想所以者何由常見故善男子
譬如有人父母貧窮資財乏少然彼貧人或
詣王家或大臣家舍見其倉穀種種珍財悉皆
盈滿生希有心難遭之想時彼貧人為欲求
財廣設方便策勤无怠所以者何為捨貧窮
受安樂故善男子彼諸衆生亦復如是若見
如來入於涅槃生難遭之想乃至憂苦等想
復作是念於无量劫諸佛如來出現於世如
鳥曇跋花時乃一現彼諸衆生發希有心起
難遭想若遇如來心生敬信聞說正法生實語
想所有經典悉皆受持不生毀謗善男子以
是因緣彼佛世尊不久住世便入涅槃善男
子是諸如來以如是等善巧方便成就衆生
尒時四佛說是語已忽然不現
尒時妙幢菩薩摩訶薩與无量百千菩薩
及无量憍那庾多百千衆生俱共住詣鷲
山中釋迦牟尼如來正遍知所頂礼佛足在

尒時四佛說是語已忽然不現

尒時妙幢菩薩摩訶薩與无量百千菩薩及无量億那庾多百千衆生俱共往詣鷲峯山中釋迦牟尼如來正遍知所頂礼佛足在一面立時妙幢菩薩以如上事具白世尊時四如來亦詣鷲峯至釋迦牟尼佛所各隨本方就座而坐告侍者菩薩言善男子今可詣釋迦牟尼佛所為我致問少病少惱起居輕利安樂行不復作是言善哉釋迦牟尼如來今可演說金光明經甚深法要為欲饒益一切衆生除去飢饉令得安樂我當隨喜盖一切衆生除去飢饉令得安樂我當隨喜時彼侍者各詣釋迦牟尼佛所頂礼雙足都住一面俱白佛言彼天人師致問无量少病少惱起居輕利安樂行不復作是言善哉善哉釋迦牟尼如來今可演說金光明經甚深法要為欲利益一切衆生除去飢饉令得安樂尒時釋迦牟尼如來應正等覺告彼侍者諸菩薩言善哉善哉彼四如來乃能為諸衆生饒益安樂勸請於我宣揚正法尒時世尊而說頌曰

我常在鷲山　宣說此經寶　成就衆生故　示現滅涅槃
凡夫起邪見　不信我所說　為成就彼故　示現滅涅槃
時大會中有婆羅門姓憍陳如名曰法師授記與无量百千婆羅門衆供養佛已聞世尊說入般涅槃涕淚交流前礼佛足白言世尊善哉善哉如來於諸衆生有大慈悲講說利益令得安樂猶如父母餘无等者能為照明如來初出衆如淨滿月以大智慧能為照明如來初出

尒時世尊告諸衆生愛无偏重如羅侯羅唯獨世尊施我一頌尒時世尊默然而上佛威力故於此衆中有梨車毗童子長一切衆生喜見語婆羅門憍陳如言大婆羅門汝今從佛發菩提心何緣我能與汝婆羅門言童子我欲供養无上世尊今從如來求請舍利如芥子許何以故我曾聞說若善男子善女人得佛舍利如芥子許恭敬供養是人當生三十三天而為帝釋是時童子從婆羅門所若欲願生三十三天受勝報者應當至心聽是金光明經甚深法要經於諸經中最為殊勝能能入聲聞獨覺所不能知此經能生无量无邊福聚乃至成就无上菩提我今為汝略說其事婆羅門言善哉童子此金光明甚深微妙上能能入聲聞獨覺智慧微淺而能能了是故我今求佛舍利如芥子許持還本處翼寶恭敬供養令得之後得為帝釋常受安樂云何汝今不能為我從明行之求斯一頌作是誓已尒時童子即為婆羅門而說頌曰

恒河以流水　可生白蓮花　黑烏變為赤　鵝鴨作白形
鵝鴨變孔雀　可生多羅葉　竭樹變花中　能出香氣
斯等希有物　或者可轉變　世尊之舍利　畢竟不可得
設使南海之　幾成上妙服　寒時可換暖　不求佛舍利
設使從海出　可使成珍寶　堅固不住劫　方求佛舍利
設使水性盡　口中生白蓮　長大利如斧　方求佛舍利
設使持光明　用成於梯蹬　可昇上天宮　方求佛舍利
設使以佛上　除去阿鼻罪　能得至佛所　方求佛舍利

飯使跏趺坐 可使戍接觸 堅固不捉觸 方求佛舍利
風使水經蟲 口中生白蟻 長大利如鋒 方求佛舍利
飯使持免角 用戍於梯蹬 可昇上天宮 方求佛舍利
髑髏此佛上 除去阿蘇羅 能作空宮殿 方求佛舍利
若絕飲酒醉 困行村邑中 廣生於舍宅 方求佛舍利
若使驢腐色 赤如頞婆果 善作於歌舞 方求佛舍利
鴛鴦鵠鷄鳥 同共一處住 彼此相顧視 方求佛舍利
傳法波羅蜜 可戍於舍宅 能處於大海 方求佛舍利
飯令大船舶 咸滿諸財寶 能令後地行 方求佛舍利
飯使鵝鴨鳥 以數衛香山 隨處任遊行 方求佛舍利

尒時法師授記婆羅門聞此頌已亦以飯他眷一切衆生喜見童子

喜見大童子 此衆中壹釋 善巧方便心 將佛元上
大威德 能救護世間 仁可至心歸 [illegible]
[illegible]雖忍 世間无與等 法身住常住 [illegible]行无老[illegible]
[illegible]雖同 所說法亦尒 諸佛无作者 亦復本无生
[illegible]金剛體 猶現於化身 是故佛舍利 无如來子許
佛非世間身 云何有舍利 方便流身者 為益諸衆生
[illegible]是心覺 法界如即來 此是佛真身 亦是[illegible]
尒時會中三万二千天子聞頌 如來壽命長
遠皆發阿耨多羅三藐三菩提心歡喜踊躍
得未曾有異口同音而說頌曰

佛不涅槃 正法亦不滅 為利衆生故 [illegible]儀盡
世尊忍不說 妙體无異相 為利衆生故 [illegible]莊嚴
尒時妙懂菩薩 觀非佛前及四部
大士諸天子所聞說釋迦牟尼如來壽命
後從座起合掌恭敬白佛言世尊若實如是
諸佛如來不般涅槃无舍利者云何經中說
有涅槃及佛舍利令諸人天恭敬供養得福无
諸佛現有身骨流布於世人天供養得福无
邊今復言无智生疑惑唯願世尊哀愍我等

諸佛如來不般涅槃无舍利者云何經中說
有涅槃及佛舍利令諸人天恭敬供養得福无
諸佛現有身骨流布於世人天供養得福无
邊今復言无智生疑惑唯願世尊哀愍我等
者為分別

尒時佛告妙懂菩薩及諸大衆汝等當知云
般涅槃有舍利者是密意說如是之義當一
心聽善男子菩薩摩訶薩如是應知有其
法能解如來應正等覺真實理趣說有究竟
覺大般涅槃云何為十一者諸佛如來究竟
斷盡諸煩惱障所知障故名為涅槃二者諸佛
如來善能解了有情无性及法无性故名為
涅槃三者能轉身依及法依故名為涅槃四
者於諸有情任運休息化因緣故名為涅槃
五者證得真實无差別相平等法身故名為
涅槃六者了知生死及以涅槃二性故名
為涅槃七者於一切法了其根本證清淨故
名為涅槃八者於一切法无生无滅善備行
故名為涅槃九者真如法界實際平等得正
智故名為涅槃十者於諸法性及涅槃性得
无差別故名為涅槃是謂十法說有涅槃
復次善男子菩薩摩訶薩如是應知復有
法能解如來應正等覺真實理趣說有究竟
大般涅槃云何為十一者一切煩惱以樂欲為
本從樂欲生諸佛世尊斷樂欲故名為涅
槃二者以諸如來斷諸樂欲不取一法以不

大般涅槃云何為十一者一切煩惱以樂欲為
本從樂欲生諸佛世尊斷樂欲故名為涅
槃二者以諸如來斷諸樂欲不取一法以不一
取故無去無來無所取故名為涅槃三者以
無去來及無所取是則法界不生不滅無生
滅故名為涅槃四者此無生滅非言所宣言
語斷故名為涅槃五者無有我人唯法生滅
得轉依故名為涅槃六者煩惱隨惑皆是客
塵法性是主無來無去佛了知故名為涅槃
七者真如是實餘皆虛妄實性體者即是
真如真如性者即是如來名為涅槃八者實際
之性無有戲論唯獨如來證實際法戲論永
斷名為涅槃九者無生是實生是虛妄愚癡
之人漂溺生死如來體實無有重妄名為涅
槃十者不實之法是從緣生真實之法不從
緣起如來法身體是真實名為涅槃善
男子是謂十法說有涅槃
復次善男子菩薩摩訶薩如是應知復有十
法能解如來應正等覺真實理趣說有究
竟大般涅槃云何為十一者如來善知施及施
果無我我所此施及果不正分別永除滅故名
為涅槃二者如來善知戒及戒果無我我所
此戒及果不正分別永除滅故名為涅槃三
者如來善知忍及忍果無我我所此忍及
果不正分別永除滅故名為涅槃四者如來
善知勤及勤果無我我所此勤及果不正分

此戒及果不正分別永除滅故名為涅槃三
者如來善知忍及忍果無我我所此忍及
果不正分別永除滅故名為涅槃四者如來
善知勤及勤果無我我所此勤及果不正分
別永除滅故名為涅槃五者如來善知慧及
慧果無我我所此慧及果不正分別永除滅故
名為涅槃六者如來善知慧及慧果無我
我所此慧及果不正分別永除滅故名為涅
槃七者諸佛如來善能了知一切有情非有
情一切諸法皆無性不正分別永除滅故名
為涅槃八者若自愛著便起退求由退求故
受衆苦惱諸佛如來除自愛故永絕退求無
退求故名為涅槃九者有為之法皆有數量
無為法者數量皆除佛離有為證無為法無
數量故名為涅槃十者如來了知有情及法
體性皆空離空非有空性即是真法身故名
為涅槃善男子是謂十法說有涅槃
復次善男子豈唯如來不能涅槃是為希有
復有十種希有之法是如來行云何為十一者
生死過失涅槃寂靜由於生死及以涅槃
證平等故不愛流轉不住涅槃於諸有情
不生厭背是如來行二者佛於衆生不作是
念此諸愚夫行顛倒見為諸煩惱之所纏迫我
令開悟令其解脫然由往昔慈善根力於彼
有情隨其根性意樂勝解不起分別住運
轉度示教利喜盡未來際無有窮盡是如來

念此諸愚夫行顛倒見為諸煩惱之所纏迫我
令開悟令其解脫發心往昔慈善根力於彼
有情隨其根性意樂勝解不起分別任運
濟度示教利喜盡未來際无有窮盡是如來
行三者佛无是念我今演說十二分教利益有
情然由往昔慈善根力於彼有情廣說乃至
盡未來際无有窮盡是如來行四者佛无是
念我今往彼城邑聚落至及大長婆羅門刹
帝利群會我遶羅等會後其乞食然由往
昔身語意行串習力故任運詣彼為利益事
而行乞食是如來行五者如來之身无有飢
渴示无便利羸憊之相雖行乞食而无所食亦
无分別然為任運利益有情是有食相是如
來行六者佛无是念此諸衆生有上中下隨
行機性而為說法然佛世尊无有分別隨其
器量善應機緣為彼說法是如來行七者佛
无是念此類有情不恭敬我常於我所出呵
罵言不能與彼共為言論彼類有情恭敬於
我常於我所共相諮歎我嘗與彼共為言說
然而如來起慈悲心平等无二是如來行八
者諸佛如來无有愛憎慳悋貪惜及諸煩
惱然而如來常樂寂靜離諸諠鬧
是如來行九者如來无有一法不知不善通
達於一切零饒智現前无有分別然而如來見
彼有情所作事業隨彼意轉方便誘引令得
出離是如來行十者如來若見一分有情得

是如來行九者如來无有一法不知不善通
達於一切零饒智現前无有分別然而如來見
彼有情所作事業隨彼意轉方便誘引令得
出離是如來行十者如來若見一分有情得
冒盛時不生厭離見其衰相不起衰盛鑒
如來見彼有情備習正行无礙大慈自然救
攝若見有情備習邪行无礙大悲自然救
攝是如來行善男子如是當知如來應等等
覺說有如是无邊正行法等當知是諸涅槃
真實之相或時見有般涅槃者是權方便令
舍利令諸有情恭敬供養皆是如來慈善根
力若供養者於未來世遠離八難遇事諸佛
通善知識不失善心福報无邊遠當出離不
為生死之所纏縛如是如行法等勤修勿為
放逸
令時妙憧菩薩聞佛說已不般涅槃及甚深
行合掌恭敬白言我今始知如來大師不般
涅槃及舍利等盡衆生身心踊悅歎未曾
有說是如來壽量品時无量无數无邊衆生
皆發无等等阿耨多羅三藐三菩提心時四
如來忽然不現妙憧菩薩礼佛足已從座而
起還其本處

金光明最勝王經卷第一

[illegible]

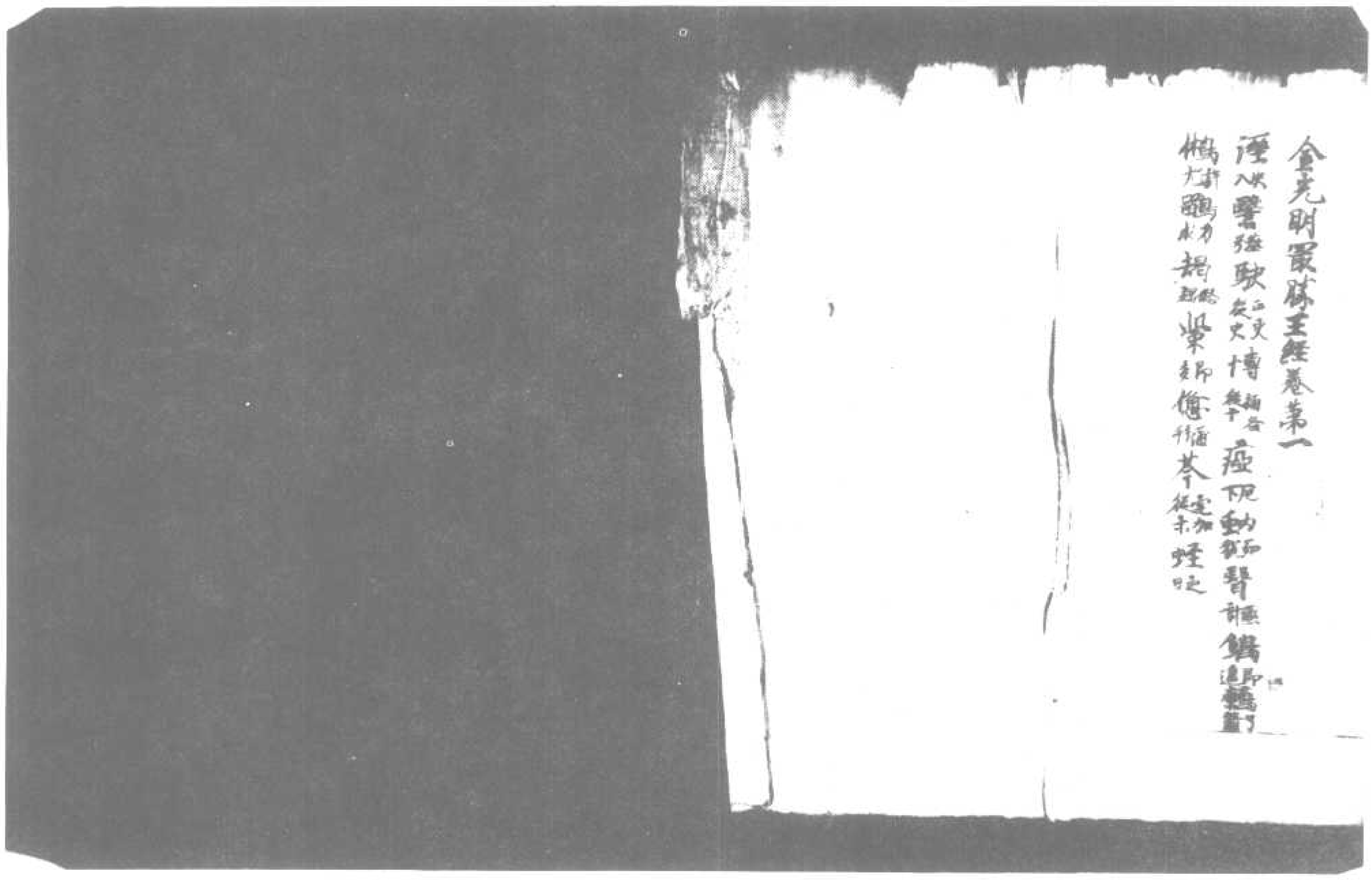

▼北一四四〇號（岡七十八）金光明最勝王經序品第一至如來壽量品第二

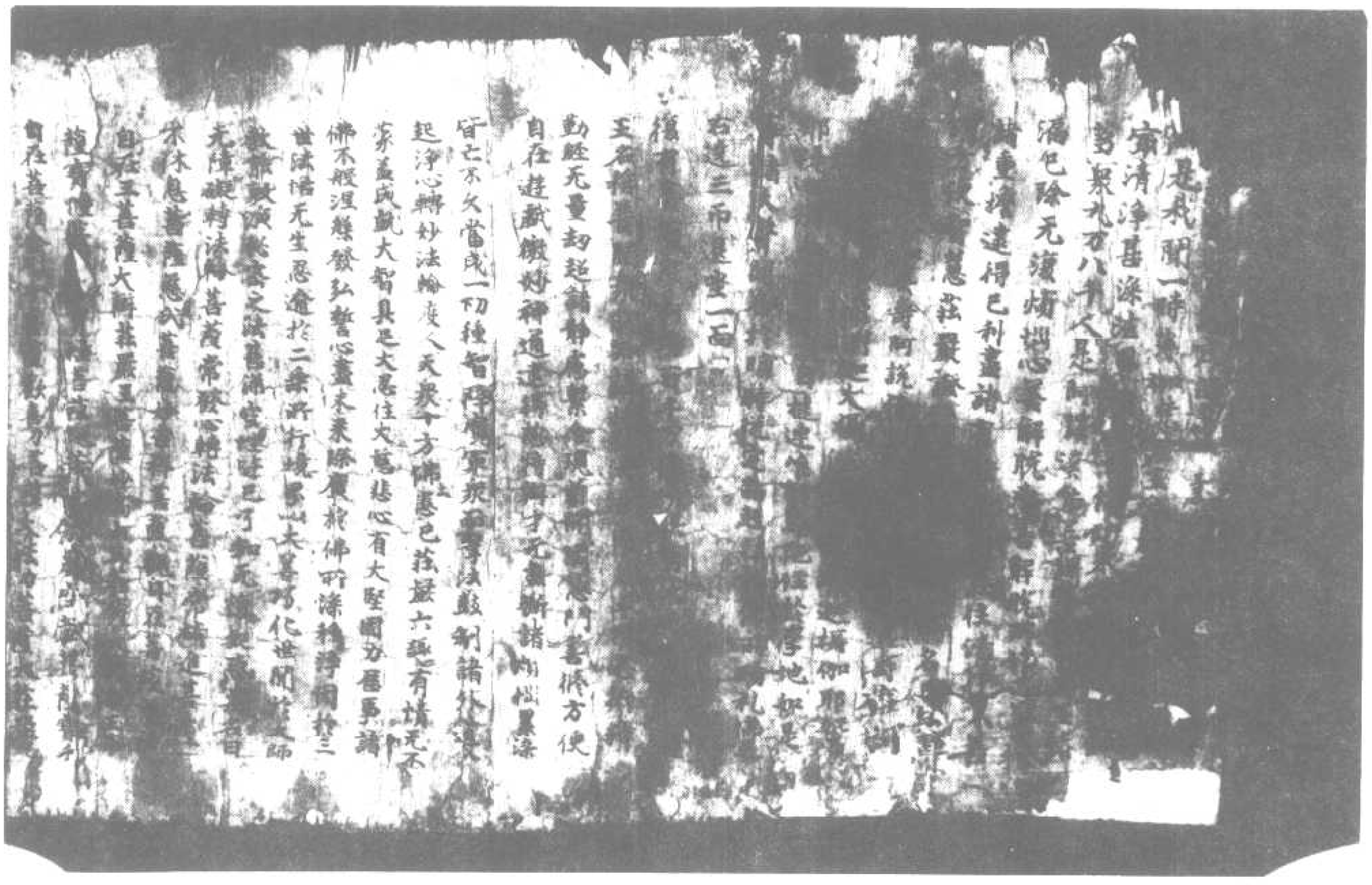

自在王菩薩大勢至菩薩[illegible]
薩寶幢菩薩[illegible]
自在菩薩[illegible]
菩薩大金光莊嚴菩薩淨戒菩薩常定菩薩清淨慧[illegible]
菩薩堅固精進菩薩心如虛空菩薩不斷大願[illegible]
薩施諸煩惱病菩薩醫王菩薩[illegible]
菩薩大雲淨光菩薩大雲持法菩薩名稱善樂菩薩大雲
現光遠藏菩薩大雲師子吼菩薩大雲牛王菩薩大雲吉
祥菩薩大雲寶德菩薩大雲日藏菩薩大雲月藏菩
薩大雲星光菩薩大雲火光菩薩大雲電光菩薩大雲
雷音菩薩大雲慧雨充遍菩薩大雲清淨雨王菩薩
大雲華樹王菩薩大雲青蓮華香菩薩大雲寶旃檀香
清涼身菩薩大雲除闇菩薩大雲破翳菩薩如是等无
量大菩薩衆各於晡時從定而起往詣佛所頂礼佛足右遶
三匝退坐一面 四
復有梨車毗童子五億八千其名曰師子光童子師子慧童子
法授童子因陀羅授童子大光童子大猛童子佛護童子[illegible]
護童子僧護童子金剛護童子虛空護童子虛空吼童子
寶藏童子吉祥妙藏童子如是等人而為上首悉皆[illegible]
无上菩提於大乘中深信歡喜各於晡時往詣佛所頂礼
佛足右遶三匝退坐一面 五
復有四万二千天子其名曰喜見天子喜悅天子日光天子月
髻天子明慧天子虛空淨慧天子除煩惱天子吉祥天子如是
等天而為上首皆發弘願護持大乘紹隆正法能使不絕各
於晡時往詣佛所頂礼佛足右遶三匝退坐一面 六
復有二万八千龍王蓮華龍王翳羅葉龍王大力龍王大吼龍
王小波龍王持駛水龍王金面龍王如意龍王是等龍王而為
上首於大乘法常樂受持發深信心稱揚擁護各於晡時往
詣佛所頂礼佛足右遶三匝退坐一面 七
復有三万六千諸藥叉衆毗沙門天王而為上首其名曰菴婆藥
叉持菴婆藥叉蓮華光藏藥叉[illegible]

上首於大乘法常樂受持發深信心稱揚擁護各於晡時往
詣佛所頂礼佛足右遶三匝退坐一面 七
復有三万六千諸藥叉衆毗沙門天王而為上首其名曰菴婆藥
叉持菴婆藥叉蓮華光藏藥叉蓮華面藥叉顰眉藥叉現大
怖藥叉動地藥叉吞食藥叉是等藥叉悉皆愛樂如來正法
深心護持不生疲懈各於晡時往詣佛所頂礼佛足右遶三匝
退坐一面 八
復有四万九千揭路荼王香象勢力王而為上首及餘揵闥婆阿
蘇羅緊那羅莫呼洛伽等山林河海一切神仙并諸大國所有
王衆中宮后妃淨信男女人天大衆悉皆雲集咸願擁護
无上大乘讀誦受持書寫流布各於晡時往詣佛所頂礼佛
足右遶三匝退坐一面 九
如是等聲聞菩薩人天大衆龍神八部既雲集已各各至心
合掌恭敬瞻仰尊容目未曾捨願樂欲聞殊勝妙法介時
薄伽梵於日晡時從定而起觀察大衆而說頌曰

金光明妙法　最勝諸經王　甚深難得聞　諸佛之境界
我當為大衆　宣說如是經　并四方四佛　威神共加護
東方阿閦尊　南方寶相佛　西方无量壽　北方天鼓音
我復演妙法　吉祥懺中勝　能滅一切罪　淨除諸惡業
及消衆苦患　常與无量樂　一切智根本　諸功德莊嚴
衆生身不具　壽命將損減　諸惡相現前　天神皆捨離
親友懷瞋恨　眷屬悉分離　彼此共乖違　珍財皆散失
惡星為變怪　或被邪蠱侵　若復多憂愁　衆苦之所逼
睡眠見惡夢　因此生煩惱　是人當澡浴　應著鮮潔衣
於此妙經王　甚深佛所讚　專注心无亂　讀誦聽受持
由此經威力　能離諸災橫　及餘衆苦難　无不皆除滅
護世四王衆　及大臣眷屬　无量諸藥叉　一心皆擁衛
大辯才天女　尼連河水神　訶利底母神　堅牢地神衆
梵王帝釋主　龍王緊那羅　及金翅鳥王　阿蘇羅天衆

能除諸災患　及餘衆惡難　无有暗除冥
護世四王衆　及大臣眷屬　无量諸夜叉　一心皆擁衛
大辯才天女　星宿河水神　訶利底母神　堅牢地神衆
難陀跋難陀　龍王緊那羅　及金翅鳥王　阿蘇羅天衆
如是天神等　并將其眷屬　皆來詣法會　晝夜常不離
我當說是經　若有聞是經　甚深佛所讚　千万劫難遭
如是諸人等　能為他演說　若聞是經者　或設於供養
此福聚无量　當於无量劫　當為諸天人　讚誦是經者
亦為十方尊　數過於恒沙　深行諸菩薩　擁護持經者
供養是經者　如前深浴身　飲食及香華　常生歡喜念
若欲聽是經　令心淨无垢　聽聞是經者　善生於人趣
若以尊重心　若心生隨喜　諸佛之所讚　方得聞是經
彼人善根熟　當為諸天人　遠離諸苦難　及以臭穢法
金光明寶勝王經如來壽量品第二

尒時三合大城有一菩薩摩訶薩名曰妙幢已於過去无量淚
胝那庾多百千佛所承事供養殖諸善根是時妙幢菩薩
獨於靜處作是思惟以何因緣釋迦牟尼如來壽命短促唯
八十年復作是念如佛所說有二因緣得壽命長云何為
二者不害生命二者施飲食然釋迦牟尼如來曾於无量百千
万億无數大劫不害生命行十善道常以飲食惠一切飢餓乃
至已身血肉骨髓亦持施與令得飽滿況餘飲食時彼
菩薩於世尊所作是念時以佛威力其窗忽然變悔嚴淨帝
青琉璃種種寶雜彩間飾如佛淨土有妙香氣遍諸天
香茅覆充滿於其四面各有上妙師子之座四寶所成以天寶
衣而敷其上復於此座有妙蓮華種種珠寶以為嚴飾量等
如來自然顯現於蓮華上有四如來東方不動南方寶相西
方无量壽北方微音是四如來各於其座跏趺而坐放大光
明周遍照耀尒時三千大千世界乃至十方恒河沙等
諸佛國土而諸天華奏諸天樂尒時於此賢部洲數及三千大
千世界所有衆生以佛威力受勝妙樂无有乏少若身不具
皆悉具足盲者能視聾者得聞瘂者能言愚者得智惡心
亂者得本心著衣无者得衣服被瘡病者得差飢者
身清潔於此世間所有我盡未曾有事悉皆顯現
尒時妙幢菩薩見四如來及帝釋等歡喜踊躍合掌一心瞻仰
諸佛殊勝之相亦復思惟釋迦牟尼如來无量功德唯於壽命
生疑惑心云何如來功德无量壽命短促唯八十年
尒時四佛告妙幢菩薩言善男子汝今不應思忖如來壽命
長短何以故善男子我等不見諸天世間梵魔沙門婆羅門若
人及非人有能算知佛之壽量知其齊限唯除无上正遍知者
時四如來欲說釋迦牟尼佛所有壽量以佛威力欲色界天
諸龍鬼神健闥婆阿蘇羅揭路荼緊那羅摩睺羅伽及无
量百千億那庾多菩薩摩訶薩悉來集會入妙幢菩
薩淨妙室中尒時四佛於大衆中欲顯釋迦牟尼如所有壽
量而說頌曰

一切諸海水　可知其渧數　无有能數知　釋迦之壽量
枰諸妙高山　如芥可知數　无有能數知　釋迦之壽量
一切大地土　可知其塵數　无有能算知　釋迦之壽量
假使量虛空　可得盡邊際　无有能度知　釋迦之壽量
若人住一劫　盡力常算數　亦復不能知　世尊之壽量
不害衆生命　及施於飲食　由斯二種因　得壽命長遠
是故大覺尊　壽命難知數　如劫无邊際　壽量亦如是
變化諸菩薩　不應起疑惑　虛空無量　壽量亦如是

假使量虛空　可得盡邊際　无有能度知　釋迦之壽量
若人住一劫　盡力常算數　亦復不能知　世尊之壽量
不客衆生命　及施於飲食　由斯二種因　得壽今長遠
是故大覺尊　壽命難知數　如劫无邊際　壽量亦如是
妙幢汝當知　不應起疑惑　寧勝壽无量　莫能知數者

尒時妙幢菩薩聞四如來說四釋迦牟尼佛壽量无限白言世尊云何如來示現如是短促壽量時四世尊善妙幢菩薩言善男子彼釋迦牟尼佛於五濁惡世出現之時人壽百年大小稟性下劣善根微薄復无信解此諸衆生多有我見人見衆生壽者養育邪見我所見斷常見等爲破利益此諸興生及衆外道如是等類令生正解速得成就无上菩提是故釋迦牟尼如來示現如是短促壽命善男子然彼如來欲令衆生見涅槃已生難遭想憂苦等想於佛世尊所說經教逐當受持讀誦通利爲人講說不生謗毀是故如來現斯短壽何以故彼諸衆生若見如來不般涅槃不生恭敬難遭之想如來所說甚深經典亦不受持讀誦通利爲人宣說所以者何以常見佛不尊重故善男子譬如有人見其父母多有財產珍寶豐盈便於財物不生希有難遭之想所以者何於父母財物生常想故善男子彼諸衆生亦復如是若見如來不入涅槃不生希有難遭之想所以者何由常見故善男子、譬如有人父母貧窮資財乏少然彼貧人或詣王家或大臣舍見其倉庫種種珍財悉皆滿室希有心生難遭之想時彼貧人爲欲求財廣設方便策勤无怠所以者何爲捨貧窮受安樂故善男子彼諸衆生亦復如是若見如來入於涅槃生難遭想乃至憂苦等想復作是念於无量劫諸佛如來出現於世如烏曇跋華時乃一現彼諸衆生發希有心起難遭想若遇如來心生敬信聞說

種種珍財悉皆滿室希有心難遭之想時彼貧人爲欲求財廣設方便策勤无怠所以者何爲捨貧窮受安樂故善男子彼諸衆生亦復如是若見如來入於涅槃生難遭想乃至憂苦等想復作是念於无量劫諸佛如來出現於世如烏曇跋華時乃一現彼諸衆生發希有心起難遭想若遇如來心生敬信聞說正法生實語想所有經典悉皆受持不生毀謗善男子以是因緣彼佛世尊不久住世速入涅槃善男子是諸如來以如是等善巧方便成就衆生尒時四佛說是語已忽然不現

尒時妙幢菩薩摩訶薩與无量百千菩薩及无量億百千都廣多衆生俱共往詣鷲峯山中釋迦牟尼如來正遍知兩頂礼佛足在一面立時妙幢菩薩以如上事具白世尊時四如來亦詣鷲峯至釋迦牟尼所各隨本方就座而坐告侍者菩薩言善男子汝今可詣釋迦牟尼佛所爲我敷問少病少惱如來

北一四四一號（官八十一）金光明最勝王經序品第一至如來壽量品第二

親交懷戀恨　眷屬悉會離　彼此共乖違　你財皆散失
惡星為變怪　或被邪魔侵　着復多憂慼　衆苦之所逼
驚眠見惡夢　因此生煩惱　是人當澡浴　應着鮮潔衣
於此妙經王　甚深佛所讚　專注心無亂　讀誦聽受持
由此經威力　能離諸災横　及餘衆苦難　無不皆除滅
護世四王衆　及大臣眷屬　無量諸藥叉　皆擁衛
大辯才天女　屋邊河水神　訶利底母神　堅牢地神衆
梵王帝釋主　龍王毘那羅　及金翅鳥王　阿蘇羅天衆
如是天神等　并諸其眷屬　皆來護是人　晝夜常不離
我當說是經　甚深佛行處　諸佛秘密教　千方劫難逢
若有聞是經　能為他演說　若心生隨喜　或於供養
如是諸人等　當於無量劫　常為諸天人　龍神所恭敬
此福聚無量　數過於恒沙　讀誦是經者　當得斯功德
亦為十方尊　深行諸菩薩　樂讚持經者　令離諸苦難
供養是經者　如是深信身　飲食及資花　恒起慈悲意
若欲聽是經　令心淨無垢　常生歡喜念　能長諸功德
若以尊重心　聽聞是經者　善生於人趣　遠離諸苦難
彼人善根熟　諸佛之所讚　方得聞是經　及懺悔法

金光明最勝王經如來壽量品第二

尒時王舍大城有一菩薩摩訶薩名日妙慧已
於過去無量俱胝那庾多百千佛所承事
供養殖諸善根是時妙慧菩薩獨於靜處作
是思惟以何因緣令我壽命短促
唯八十年復作是念如佛所說有二因緣得
壽命長云何為二一者不害生命二者施他

是思惟以何因緣釋迦牟尼如來壽命短促
唯八十年復作是念如佛所說有二因緣得
壽命長云何為二一者不害生命二者施他
飲食默釋迦牟尼如來曾於無量百千萬億
無數大劫不害生命行十善道常以飲食惠
施一切飢餓衆生乃至己身血肉骨髓亦持
施與令得飽滿況餘飲食時彼菩薩於世尊
所作是念時以佛威力其室忽然廣博嚴淨
帝青琉璃種種衆寶雜彩間飾如佛淨土有
妙香氣遍諸天香芬馥充滿於其四面各有
上妙師子之座四寶所成以天寶衣而敷其
上復於此座有妙蓮華種種殊異以為嚴飾
重等如來自然顯現此蓮華上有四如來東
方不動南方寶相西方無量壽北方敷音是四
如來各於其座跏趺[illegible]放大光明周遍照
耀王舍大城及此三千大千世界乃至十方
恒河沙等諸佛國土兩諸天華奏諸天樂尒
時於此贍部洲中及三千大千世界所有衆
生以佛威力受勝妙樂無有之少若身不具
皆家具足盲者能視聾者得聞瘂者能言
愚者得智若心亂者得本心若衣無者得衣服
被惡賤者人所敬有垢穢者身清潔於此
世間所有利益未曾有事悉皆顯現
尒時妙憧菩薩見四如來及布有事歡喜踊
躍合掌一心瞻仰諸佛殊勝之相亦復思惟

世間所有利益未曾有事悉皆顯現
尒時妙憧菩薩見四如來及布有事歡喜踊
躍合掌一心瞻仰諸佛殊勝之相亦復思惟
釋迦牟尼如來無量功德唯於壽命生疑惑
心云何如來功德無量壽命短促唯八十年
尒時四佛告妙憧菩薩言善男子汝今不應
思忖如來壽命長短何以故善男子我等不
見諸天世間梵摩沙門婆羅門等人及非人
有能算知佛之壽量知其齊限唯除無上正
遍知者時四如來欲說釋迦牟尼佛所有壽
量以佛威力放色界天諸龍鬼神健闥婆阿
蘇羅揭路荼緊那羅莫呼洛伽及無量百
千億那庾多菩薩摩訶薩悉來集會入妙
憧菩薩淨妙室中尒時四佛於大衆中欲
顯釋迦牟尼如來所有壽量而說頌曰
一切諸海水　可知其滴數　無有能數知釋迦之壽量
於諸妙高山　如來可知數　無有能數知釋迦之壽量
一切大地主　可知其塵數　無有能算知釋迦之壽量
假使量虛空　可得盡邊際　無有能度知釋迦之壽量
若人住億劫　盡力常算數　亦復不能知世尊之壽量
不害衆生命　及施於飲食　由斯二種因　得壽命長遠
是故大覺尊　壽命難知數　如劫無邊際　壽量亦如是
妙憧汝當知　不應起疑惑　[illegible]勝壽無量　莫能知數者
尒時妙憧菩薩聞四如來說釋迦牟尼佛壽
量無限白言世尊云何如來示現如是短促壽

妙憧故當知 不應起疑惑 勝壽無量莫能知數者
尒時妙憧菩薩聞四如來說釋迦牟尼佛壽
量無限白言世尊云何如來示現如是短促壽
量時四世尊告妙憧菩薩言善男子彼釋
迦牟尼佛於五濁世出現之時人壽百年稟
性下劣善根微薄復無信解此諸衆生多有
我見人見衆生壽者養育邪見我我所見斷
常見等為欲利益此諸異生及衆外道如是
等類令生正解速得成就無上菩提是故釋
迦牟尼如來示現如是短促壽命善男子然
彼如來欲令衆生見涅槃已生難遭想憂苦
等想於佛世尊所說經教速當受持讀誦通
利為人解說不生謗毀是故如來現斯短壽
何以故彼諸衆生若見如來不般涅槃不生
恭敬難遭之想如來所說甚深經典亦不受
持讀誦通利為人宣說所以者何以常見佛
不尊重故善男子譬如有人見其父母多有
財產珍寶豐盈便於財物不生希有難遭之
想所以者何於父財物生常想故善男子彼
諸衆生亦復如是若見如來不入涅槃不生
希有難遭之想所以者何由常見故善男子
譬如有人父母貧窮資財之少然彼貧人或
詣王家或大臣舍見其倉庫種種珍財悉
皆盈滿生希有心難遭之想時彼貧人為欲求
財廣設方便策勤無怠所以者何為捨貧

窮如有人父母貧窮資財之少然彼貧人或
詣王家或大臣舍見其倉庫種種珍財悉
皆盈滿生希有心難遭之想時彼貧人為欲求
財廣設方便策勤無怠所以者何為捨貧
窮受安樂故善男子彼諸衆生亦復如是
若見如來入於涅槃生難遭想乃至憂苦等
想復作是念於無量劫請佛如來出現於世
如烏曇跋花時乃一現彼諸衆生發希有心起難
遭想若遇如來心生敬信聞說正法生實語
想所有經典悉皆受持不生毀謗善男子以
是因緣彼佛世尊不久住世速入涅槃善男子
是諸如來以如是等善巧方便成就衆生令
時四佛說是語已忽然不現
尒時妙憧菩薩摩訶薩與無量百千菩
薩及無量億那庾多百千衆生俱共往詣鷲峯山中
釋迦牟尼如來正遍知所頂礼佛足在一面
立時妙憧菩薩以如上事具白世尊時四如
來赤讚嘆等至釋迦牟尼佛所各隨本方
就座而坐告侍者菩薩言善男子汝今可詣
釋迦牟尼佛所為我致問少病少惱起居輕
利安樂行不復作是言善哉善哉釋迦牟尼
如來今可演說金光明經甚深法要為欲饒
益一切衆生除去[illegible]饉令得安樂我當隨喜
時彼侍者各詣釋迦牟尼佛所頂礼雙足却
住一面俱白佛言彼天人師致問無量少病
少惱起居輕利安樂行不復作是言善哉善

時彼侍者名諸釋迦牟尼佛所頂礼雙足却
住一面俱白佛言彼天人師致問無量少病
少惱起居輕利安樂行不復作是言善哉善
哉釋迦牟尼如來今可演說金光明經甚深
法要為欲利益一切衆生除去飢饉令得安
樂尒時釋迦牟尼如來應正等覺告彼侍者
諸菩薩言善哉善哉彼四如來乃能為諸衆
生饒益安樂勸請於我宣揚正法尒時世尊
而說頌曰

我常住鷲山宣說此經寶成就衆生故示現般涅槃
亦現般涅槃為成就彼故
尒時大會中有婆羅門姓憍陳如名日法師授
記與無量百千婆羅門衆供養佛已聞世尊
說入般涅槃涕淚交流前礼佛足白言世尊若
實如來於諸衆生有大慈悲憐愍利益令
得安樂猶如父母餘無等者能與世間作歸
依處如淨滿月以大智慧能為照明如日初
出普觀衆生愛無偏黨如羅怙羅唯願世尊
施我一願尒時世尊默然而必佛威力故於
此衆中有梨車毗童子名一切衆生喜見語
婆羅門憍陳如言大婆羅門汝今從佛欲乞
何願我能與汝婆羅門言童子我欲供養無
上世尊今從如來求請舍利如茅子許何以
故我曾聞說若善男子善女人得佛舍利如
茅子許恭敬供養是人當生三十三天而為

假使持蒐角　用成於梯蹬　可昇上天宮　方求佛舍利
鼷鼠此梯上　除去阿羅能　障空中月　方求佛舍利
若蠅飲酒醉　周行村邑中　廣造於舍宅　方求佛舍利
若使驢脣色　赤如頻婆果　善作於歌舞　方求佛舍利
烏与鵝鶴鳥　同共一處遊　彼此相順從　方求佛舍利
假使波羅蜜　可成於傘蓋　能遮於大雨　方求佛舍利
假令大船舶　盛滿諸財寶　能令陸地行　方求佛舍利
假使鵝鶴鳥　以蘖銜香山　隨處任遊行　方求佛舍利

尒時法師授記婆羅門聞此頌已亦以伽他答

一切衆生喜見童子曰

善哉大童子　此衆中吉祥　善巧方便心　得佛無上記
如來大威德　能救護世間　仁可至心聽　我今次第說
諸佛境難思　世間無與等　法身性常住　修行無差別
諸佛體皆同　所說法亦尒　諸佛無作者　亦復本無生
世尊金剛體　權現於化身　是故佛舍利　無如芥子許
佛非血肉身　云何有舍利　方便留身骨　為益諸衆生
法身是正覺　法界即如來　此是佛真身　亦說如是法

尒時會中三万二千天子聞說如來壽命長遠皆發阿耨多羅三藐三菩提心歡喜踊躍得未曾有異口同音而說頌曰

佛不般涅槃　正法亦不滅　為利衆生故　示現有滅盡
世尊不思議　妙體無異相　為利衆生故　現種種莊嚴

尒時妙憧菩薩觀於佛前及四如來并二大士諸天子所聞說釋迦牟尼如來壽量事已復從座起合掌恭敬白佛言世尊若實如是諸佛如來不般涅槃舍利者云何經中說有涅槃及佛舍利令諸人天恭敬供養過去諸佛現有身骨流布於世人天供養得福無邊今復言無數生疑惑唯願世尊哀愍我等廣為分別

尒時佛告妙憧菩薩及諸大衆汝等皆知亦般涅槃有舍利者是密意說如是之義當一心聽善男子菩薩摩訶薩如是應知有其十法能解如來應正等覺真實理趣說有究竟大般涅槃云何為十一者諸佛如來究竟斷盡諸煩惱障所知障故名為涅槃二者諸佛如來善能解了有情無性及法無性故名為涅槃三者能轉身依及法依故名為涅槃四者於諸有情任運休息化因緣故名為涅槃五者證得真實無差別相平等法身故名為涅槃六者了知生死及以涅槃無二性故名為涅槃七者於一切法了其根本證清淨故名為涅槃八者於一切法無生無滅善修行故名為涅槃九者真如法界實際平等得心智故名為涅槃十者於諸法性及涅槃性得無差別故名為涅槃是謂十法說有涅槃復次善男子菩薩摩訶薩如是應知復有十

智故名為涅槃十者於諸法性及涅槃性得無差別故名為涅槃是謂十法說有涅槃復次善男子菩薩摩訶薩如是應知復有十法能解如來應正等覺真實理趣說有究竟大般涅槃云何為十一者一切煩惱以樂欲為本從樂欲生諸佛世尊斷樂欲故名為涅槃二者以諸如來斷諸樂欲不取一法以不取故無去無來無所取故名為涅槃三者以無去來及無所取是則法身不生不滅無生滅故名為涅槃四者此無生滅非言所宣言語斷故名為涅槃五者無有我人唯法生滅得轉依故名為涅槃六者煩惱隨蓋皆是客塵法性是主無來無去佛了知故名為涅槃七者真如是實餘皆虛妄實性體者即是真如真如性者即是如來名為涅槃八者實際之性無有戲論唯獨如來證實際法戲論永斷名為涅槃九者無生是實生是虛妄愚癡之人漂溺生死如來體實無有虛妄名為涅槃十者不實之法是從緣生真實之法不從緣起如來法身體是真實名為涅槃善男子是謂十法說有涅槃

復次善男子菩薩摩訶薩如是應知復有十法能解如來應正等覺真實理趣說有究竟大般涅槃云何為十一者如來善知施及施果無我我所此施及果不正分別永除滅故名為涅槃二者如來善知戒及戒果無我我所此戒及果不正分別永除滅故名為涅槃三者如來善知忍及忍果無我我所此忍及果不正分別永除滅故名為涅槃四者如來善知勤及勤果無我我所此勤及果不正分別永除滅故名為涅槃五者如來善知定及定果無我我所此定及果不正分別永除滅故名為涅槃六者如來善知慧及慧果無我我所此慧及果不正分別永除滅故名為涅槃七者諸佛如來善能了知一切有情非有情一切諸法皆無性不正分別永除滅故名為涅槃八者若自愛者便起追求由追求故受衆苦惱諸佛如來除自愛故永絕追求無追求故名為涅槃九者有為之法皆有數量無為法者數量皆除佛離有為證無為法無數量故名為涅槃十者如來了知有情及法體性皆空離空非有空性即是真法身故名為涅槃善男子是謂十法說有涅槃

復次善男子豈唯如來不般涅槃是為希有復有十種希有之法是如來行云何為十一者生死過失涅槃寂靜由於生死及以涅槃證平等故不靈流轉不住涅槃於諸有情果

復次善男子豈唯如来不般涅槃是為看有
復有十種希有之法是如来行云何為十一
者生死過失涅槃寂靜由於生死及以涅槃
證平等故不愛流轉不住涅槃於諸有情來
生厭背是如来行二者佛於衆生不作是念
此諸愚夫行顛倒見為諸煩惱之所纏迫我
令開悟令其解脫然由往昔慈善根力於彼
有情隨其根性意樂勝解不起分別任運濟
度示教利喜盡未来際無有窮盡是如来行
三者佛無是念我今演說十二分教利益有
情然由往昔慈善根力於彼有情廣說乃至
盡未来際無有窮盡是如来行四者佛無是
念我今往波城邑聚落王及大臣婆羅門刹
帝利薩迦戎達羅等舍從其乞食然由往昔
身語意行串習力故任運諸彼為利益事而
行乞食是如来行五者如来之身無有飢渴
亦無便利羸憊之相雖行乞取而無所食亦
無分別然為任運利益有情是有食相是如
来行六者佛無是念此諸衆生有上中下隨
彼機性而為說法然佛世尊無有分別隨其
器量善應機緣為彼說法是如来行七者佛
無是念此類有情不恭敬我常於我所出呵
罵言不能与彼共為言論彼類有情恭敬於
我常於我所共相讚歎我當与彼共為言說
然而如来起慈悲心平等無二是如来行八

罵言不能与彼共為言論彼類有情恭敬於
我常於我所共相讚歎我當与彼共為言說
然而如来起慈悲心平等無二是如来行八
者諸佛如来無有愛憎惱害及諸煩惱
然而如来常樂寂靜讚歎少欲離諸諠鬧是
如来行九者如来無有一法下知不善通達
於一切處鏡智現前無有分別然而如来見
彼有情所作事業隨彼意轉方便誘引令得
出離是如来行十者如来若見一分有情得
富盛時不生歡喜見其衰損不起憂戚然而
如来見彼有情修習正行無礙大慈自然救
攝若見有情修習邪行無礙大悲自然救攝
是如来行善男子如是當知如来應正等覺
說有如是無邊正行汝等當知是謂涅槃真
實之相或時見有般涅槃者是攝方便及留
舍利令諸有情恭敬供養皆是如来慈善根
力若供養者於未来世遠離八難逢事諸佛
遇善知識不失善心福報無邊速當出離不
為生死之所纏縛如是妙行汝等勤修勿為
放逸

尒時妙憧菩薩聞佛親說不般涅槃及甚深
行合掌恭敬白言我今始知如来大師不般
涅槃及留舍利益衆生身心踊悅歎未曾
有說是如来壽量品時無量無數無邊衆生
皆發無等等阿耨多羅三藐三菩提心時四

行合掌恭敬白言我今始知如来大師不般
涅槃及留舍利善益衆生身心踊悅歎未曾
有說是如来壽量品時無量無數無邊衆生
皆發無等等阿耨多羅三藐三菩提心時四
如来忽然不現妙幢菩薩礼佛已從座而
起還其本處

金光明最勝王經卷第一

湿婆（火所切舟稱合）駛（所吏切）蜱（蒲兮切）醫（於計切）鶴（即了切）鵝（迄篇）
鵜（許尤切）鶘（力胡切）鵜（即奚切）鷺（安謂切）鷺（即胡切）鷺（安謂切）
茶（它加切）蝦（之日切）

與大[illegible]
[illegible]佛之境如來所居
[illegible]鷲峯山頂
八[illegible]皆是阿羅漢能善調
伏如大象王諸漏已除无復煩惱心善解脫
慧善解脫所作已畢捨諸重擔遠得己利
盡諸有結得大自在住清淨戒善巧方便智
慧法嚴證八解脫已到彼岸其名曰具壽
阿若憍陳如具壽阿說侍多具壽婆湿波
具壽摩訶那摩具壽婆帝利迦大迦攝波優
樓頻螺迦攝伽耶迦攝那提迦攝舍利子
大目乾連唯阿難陀住於學地如是等諸大
聲聞各於晡時從定而起往詣佛所頂礼佛足
右繞三帀退坐一面
復有菩薩摩訶薩百千万億人俱有大威
德如大龍王名稱普聞衆所知識施戒清淨
常樂奉持忍行精勤經无量劫超諸靜慮繫
念現前闡慧門善修方便自在遊戲微妙
神通遠得總持辯才无盡斷諸煩惱累染皆
已不久當成一切種智降魔軍衆而擊法鼓
制諸外道令起淨心轉妙法輪度人天衆十方
佛土悉已莊嚴六趣有情无不蒙益成就大
智具足大悲住大慈悲心有大堅固力歷事
諸佛不般涅槃發知誓心盡未來際廣於

衛請分遣令起淨心轉妙法輪度人天衆十方
佛土悉已莊嚴六趣有情无不蒙益成就大
智具足大悲住大慈悲心有大堅固力歷事
諸佛不般涅槃發和誓心盡未來際廣於
佛所深種淨因於三世法悟无生忍逾於
二乘所行境界以大善巧化世間於大師教能
敷演秘密之法甚深空性皆已了知无復疑惑
其名曰無障礙轉法輪菩薩常發心轉法
輪菩薩常精進菩薩不休息菩薩慈氏菩
薩妙吉祥菩薩觀自在菩薩總持自在王菩
薩大辯才莊嚴王菩薩妙高山王菩薩大海
深王菩薩寶憧菩薩大寶憧菩薩地藏菩
薩虛空藏菩薩寶手自在菩薩金剛手菩薩
歡喜力菩薩大法力菩薩大莊嚴光菩薩大
金光莊嚴菩薩淨戒菩薩常定菩薩無清淨慧
菩薩堅固精進菩薩心如虛空藏菩薩不斷大
願菩薩施藥菩薩廣諸煩惱病菩薩醫王菩
薩歡喜高王菩薩得上授記菩薩大雲淨光
菩薩大雲持法菩薩大雲名稱喜樂菩薩大
雲現无邊稱菩薩大雲師子吼菩薩大雲牛
王吼菩薩大雲吉祥菩薩大雲寶德菩薩大
雲日藏菩薩大雲月藏菩薩大雲星光菩薩
大雲火光菩薩大雲電光菩薩大雲雷音菩
薩大雲慧雨无邊菩薩大雲清淨雨王菩薩
大雲華樹王菩薩大雲青蓮花香菩薩大雲寶
旃檀香清涼身菩薩大雲除闇菩薩大雲破

薩大雲慧雨无邊菩薩大雲清淨雨王菩薩
大雲華樹王菩薩大雲青蓮花香菩薩大雲寶
旃檀香清涼身菩薩大雲除闇菩薩大雲破
翳菩薩如是等无量大菩薩衆各於晡時從
定而起往詣佛所頂礼佛足右繞三帀退坐一
面復有梨車毗童子五億八千其名曰師子光
童子師子慧童子法授童子曰陀羅授童
子大光童子大猛童子佛護童子法護童子
僧護童子金剛護童子虛空護童子虛空吼
童子寶藏童子吉祥妙藏童子如是等人而
為上首悉皆安住无上菩提於大乘中深信
歡喜各於晡時往詣佛所頂礼佛足右繞三帀
退坐一面
復有四万二千天子其名曰喜見天子喜悅
天子日光天子月髻天子明慧天子虛空淨
慧天子除煩惱天子吉祥天子如是等天而
為上首皆發和顏護持大乘綖隆正法能使
不絕各於晡時往詣佛所頂礼佛足右繞三
帀退坐一面復有二万八千龍王蓮花龍王
警羅蓽龍王大力龍王大吼龍王小波龍王
持駛水龍王金面龍王如意龍王是等龍王
而為上首於大乘法常樂受持發深信心稱
揚擁護各於晡時往詣佛所頂礼佛足右繞
三帀退坐一面
復有三万六千諸菓父衆毗沙門天王而為
上首其名曰善安樂父青衣毗沙門天王而為

揚擁護各於晡時往詣佛所頂礼佛足右繞
三帀退坐一面
復有三万六千諸藥叉衆毗沙門天王而為
上首其名曰菴婆藥叉持菴婆藥叉蓮華
光藏藥叉蓮華面藥叉嚬眉藥叉現大怖藥
叉動地藥叉吞食藥叉是等藥叉悉皆愛樂
如来正法深心護持不生疲懈各於晡時往詣
佛所頂礼佛足右繞三帀退坐一面
復有四万九千揭路荼王香象勢力王而為
上首及餘健闥婆阿蘇羅緊那羅莫呼洛
伽等山林河海一切神仙并諸大國所有王衆
中宮后妃淨信男女人天大衆悉皆雲集咸
願擁護无上大乘讀誦受持書寫流布各
於晡時往詣佛所頂礼佛足右繞三帀退坐
一面如是等聲聞菩薩人天大衆龍神八部既
雲集已各各重心合掌恭敬瞻仰尊容目未
曾捨願樂欲聞殊勝妙法尒時薄伽梵於日
晡時從定而起觀察大衆而說頌曰
金光明妙法　衆勝諸經王　甚深難得聞　諸佛之境界
我當為衆衆　宣說如是經　并四方四佛　威神共加護
東方阿閦尊　南方寶相佛　西方无量壽　北方天鼓音
我復演妙法　吉祥佛中勝　能滅一切罪　淨除諸惡業
及消衆苦患　常與无量衆　一切智根本　諸功德庄嚴
衆生身不具　壽命恃頻減　諸惡相現前　天神皆捨離
親友懷瞋恨　眷屬悉乖離　被此衆苦逼　珠財皆散失
惡星為障礙　或被邪魔侵　若復多憂愁　衆苦之所逼
睡眠見惡夢　因此生煩惱　是人當深落　應着解脫衣
於此妙經王　甚深佛所讚　專注心无亂　讀誦聽受持
由此經威力　能離諸災横　及餘衆苦難　无不皆除滅
護世四王衆　及大臣眷屬　无量諸藥叉　一心皆擁衛
大辯才天女　居連河水神　訶利底母神　堅牢地神衆
梵王帝釋主　龍王緊那羅　及金翅鳥王　阿蘇羅大衆
如是天神等　并恃其眷屬　皆來護是人　晝夜常不離
我當說是經　甚深佛行處　諸佛秘密教　千万劫難逢
若有聞是經　能為他演說　若心生隨喜　或設於供養
如是諸人等　當於无量劫　常為諸天人　龍神所恭敬
此福聚无邊　數過於恒沙　讀誦是經者　當獲斯功德
亦為十方尊　深行諸菩薩　擁護持經者　令離諸苦難
供養是經者　如前廣說身　飲食及香華　恒起慈悲意
若欲聽是經　令心淨无垢　常生歡喜念　能長諸功德
若以尊重心　聽聞是經者　善生於人趣　遠離諸苦難
彼人善根堅　諸佛之所讚　方得聞是經　及以懺悔法
金光明衆勝王經如来壽量品第二
尒時王舍大城有一菩薩摩訶薩名曰妙幢
已於過去无量俱胝那庾多百千佛所承
事供養殖諸善根是時妙幢菩薩獨於靜處
作是思惟以何因緣釋迦牟尼如来壽命短促
唯八十年復作是念如佛所說有二因緣得

作是思惟以何因緣釋迦牟尼如來壽命短促
唯八十年復作是念如佛所說有二因緣得
壽命長云何為二一者不害生命二者施他
飲食然釋迦牟尼如來曾於无量百千万
億无數大劫不害生命行十善道常以飲食
惠施一切飢餓衆生乃至已身血肉骨髓
亦持施與令得飽滿況飲食時彼菩薩於世
尊所作是念將以佛威力其室忽然廣博嚴
淨帝青琉璃種種衆寶雜飾如佛淨
土有妙香氣過諸天香茅馥充滿於其四
面各有上妙師子之座四寶所成以天寶衣
而敷其上復於此座有妙蓮花種種珠寶以
為嚴飾量等如來自然頭現於蓮華上有四如來
東方不動南方寶相西方无量壽北方敵音是
四如來各於其座跏趺而坐放大光明周遍照
耀三千大千世界乃至十方
恒河沙等諸佛國土兩諸天華奏諸天樂亦
時於此贍部洲中及三千大千世界所有衆
生以佛威力受勝妙樂无有乏少若身不具
皆令具足盲者能視聾者得聞瘂者能言
愚者得智若心亂者得本心若衣无者得衣
服被惡賤者人所敬有垢穢者身清潔於此
世間所有剎土未曾有事悉皆顯現
尒時妙憧菩薩見四如來及希有事歡喜踊
躍合掌一心瞻仰諸佛殊勝之相亦復思惟釋

服被惡賤者人所敬有垢穢者身清潔於此
世間所有剎土未曾有事悉皆顯現
尒時妙憧菩薩見四如來及希有事歡喜踊
躍合掌一心瞻仰諸佛殊勝之相亦復思惟釋
迦牟尼如來无量功德唯於壽命生疑惑
心云何如來功德无量壽命短促唯八十年
尒時四佛告妙憧菩薩言善男子汝今不應
思惟如來壽命長短何以故善男子我等不
見諸天世間梵魔沙門婆羅門等人及非人
有能算知佛之壽量知其齊限唯除无上正
正遍知者時四如來欲說釋迦牟尼佛所有壽
量以佛威力放色界天諸龍鬼神健闥婆阿
蘇羅揭路荼緊那羅莫呼洛伽及无量諸
德鄉庾多菩薩摩訶薩悉來集
[illegible] 妙室中尒時四佛共
[illegible] 有壽量[illegible]

北一四四三號（玉　八）金光明最勝王經序品第一至如來壽量品第二

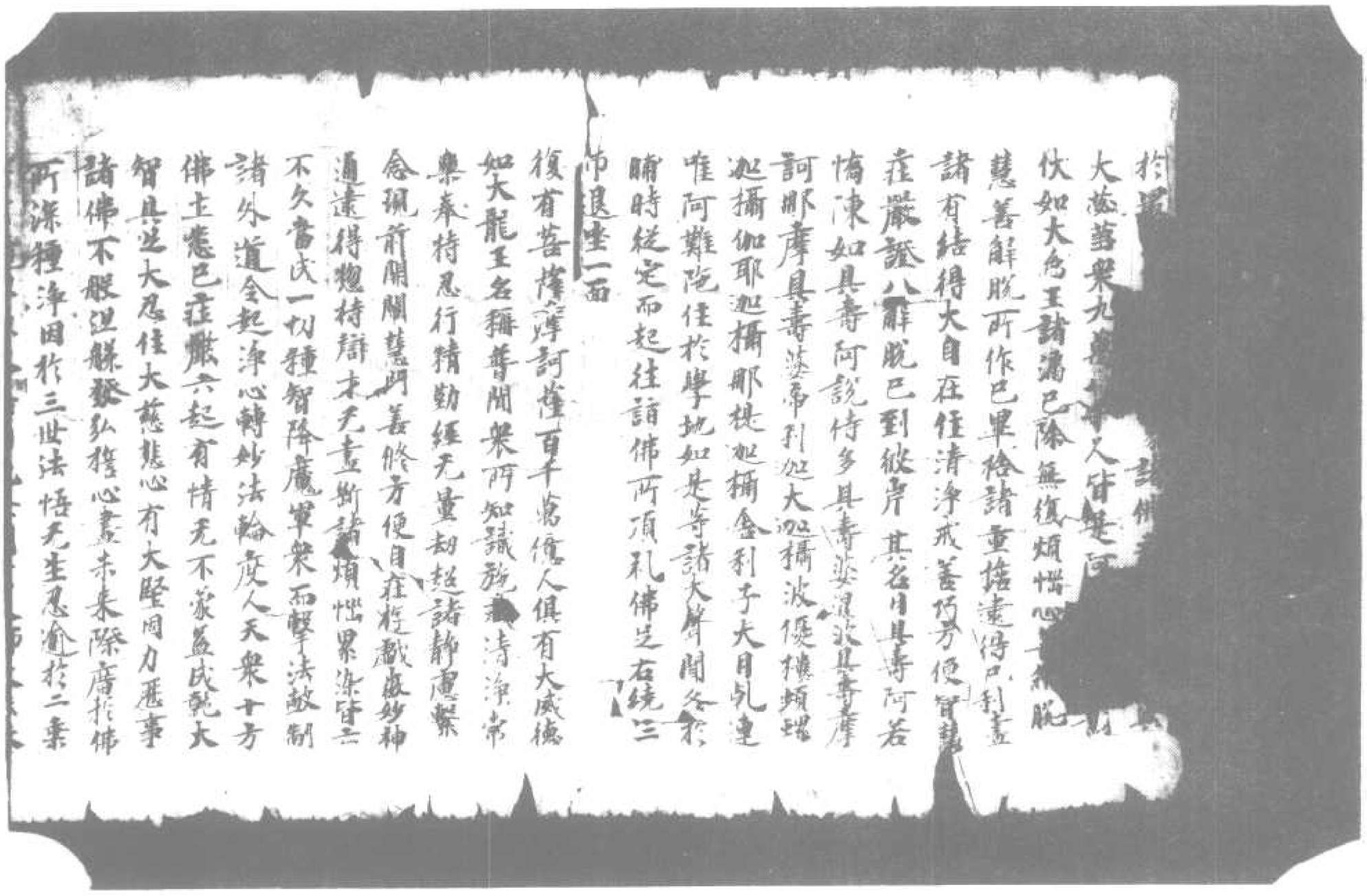

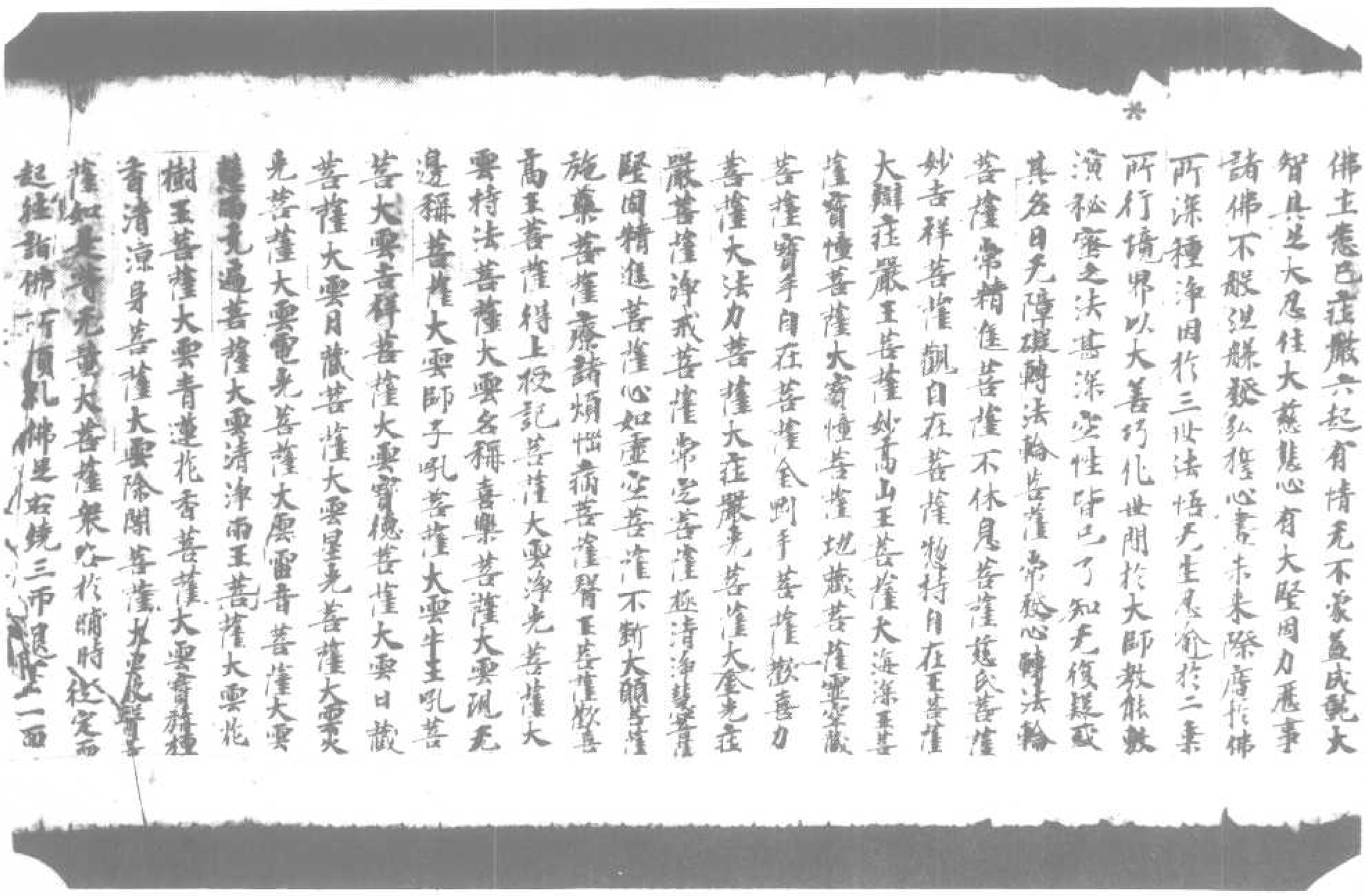

慧而充遍菩薩大雲清淨而王菩薩大雲花
樹王菩薩大雲青蓮花香菩薩大雲香積種
香清涼身菩薩大雲除闇菩薩大雲欲聲菩
薩如是等无量大菩薩衆俱於晡時往定而
起往詣佛所頂礼佛足右繞三帀退坐一面
復有梵車毗童子五億八千童子光
童子師子慧童子法授童子[illegible]羅授童
大光童子大猛童子佛護童子法護童子傳
護童子金剛護童子靈空護童子虛空吼童
子寶藏童子吉祥妙藏童子如是等人而為
上首悉皆安住光上菩提於大乘中深信微
妙喜樂於晡時往詣佛所頂礼佛足右繞三帀
退坐一面
復有四萬二千天子其名曰喜見天子喜悅
天子日光天子月髻天子明慧天子[illegible]
慧天子除煩惱天子吉祥天子如是等天而
為上首皆於弘願護持大乘鉢隆西法能使
不絕各於晡時往詣佛所頂礼佛足右繞三
帀退坐一面
復有二萬八千龍王蓮花龍王聲耀菩龍王
大力龍王大吼龍王小沒龍王持敬水龍王
金面龍王如意龍王是等龍王而為上首於
大乘法常樂受持發深信心稱揚讚歎各於
晡時往詣佛所頂礼佛足右繞三帀退坐一
面
復有三萬六千諸藥叉衆毗沙門天王而為
上首其名曰菴婆藥叉持菴婆藥叉蓮花

晡時往詣佛所頂礼佛足右繞三帀退坐一
面
復有三萬六千諸藥叉衆毗沙門天王而為
上首其名曰菴婆藥叉持菴婆藥叉蓮花
光藏藥叉蓮花面藥叉嚬眉藥叉猛大怖畏
動地藥叉吞食藥叉是等藥叉悉皆發願
來正法深心護持不生疲懈各於晡時往詣
佛所頂礼佛足右繞三帀退坐一面
復有四萬九千猖路荼王香象勢力王而為
上首及餘健闥婆阿蘇羅緊那羅莫呼洛伽
等山林河海一切神仙并諸大國所有王衆
中宮后妃淨信男女人天大衆悉皆雲集咸
願護持光上大乘讀誦受持書寫流布各於
晡時往詣佛所頂礼佛足右繞三帀退坐一
面如是等聲聞菩薩人天大衆龍神八部既
雲集已各各至心合掌恭敬瞻仰尊容目未
曾捨願樂欲聞殊勝妙法尒時薄伽梵花皆
晡時住定而起觀察大衆而說頌曰
金光明妙法　最勝諸經王　甚深難得聞　諸佛之境界
我昔為大衆　宣說是經　并四方四佛　威神共加護
東方阿閦等　與諸寶相佛　西方无量壽　北方天鼓音
南方妙法炬　師子相世尊　能滅一切罪　淨除諸惡業
及消衆苦患　常與无量衆　一切智根本　諸功德莊嚴
衆生身不具　壽命得損減　諸惡猶現前　天魔皆捨離
親友懷瞋恨　眷屬悉分離　飲此共乖違　珠肱皆散失
憂苦為喪亡　或被邪蠱惑　若復多憂怖　衆苦之所逼
睡眠見惡夢　困苦生煩惱　是人當深洛　應著鮮潔衣

樂生身不具　壽命得增益　諸惡相現前　天龍皆棄離
親友懷瞋恨　眷屬悉分離　彼此共乖違　珍財皆散失
惡星為憂惱　或被邪魔侵　若復多憂惱　衆苦之所逼
睡眠見惡夢　因此生煩惱　是人當澡浴　應著鮮潔衣
於此妙經王　甚深佛所讚　專注心無亂　讀誦應受持
由此經威力　能離諸災患　及餘衆苦難　无不皆除滅
護世四王衆　及大臣眷屬　无量諸菩薩　一心皆擁衛
大辯才天女　居連河水神　訶利底神　堅牢地神衆
梵王帝釋等　龍王緊那羅　及金翅鳥王　阿蘇羅天衆
如是天神等　并將其眷屬　皆來詣是人　晝夜常不離
我當說是經　甚深佛行處　諸佛秘密教　千万劫難逢
若有聞是經　能為他演說　若心生歡喜　恭敬作供養
如是諸人等　當於无量劫　常為諸天人　龍神所恭敬
此福聚无量　數過於恒沙　讀誦是經者　當獲斯功德
亦為十方尊　深行諸菩薩　權誓持經者　令當諸苦難
供養是經者　如前澡浴身　飲食及香花　恒起慈悲意
若欲聽是經　令心淨无垢　常生歡喜念　能長諸功德
義以尊重心　聽聞是經者　善生於人趣　遠離諸苦難
彼人善根熟　諸佛之所讚　方得聞是經　及以懺悔法

金光明最勝王經如來壽量品第二

爾時王舍大城有一菩薩摩訶薩名曰妙幢
已於過去无量俱胝那庾多百千佛所承事，
供養殖諸善根某時妙幢菩薩獨於靜處作
是思惟以何因緣釋迦牟尼如來壽命短促
唯八十年復作是念如佛所說有二因緣得
壽命長云何為二一者不害生命二者施他
飲食然釋迦牟尼如來曾於无量百千万億

※

唯八十年復作是念如佛所說有二因緣得
壽命長云何為二一者不害生命二者施他
飲食然釋迦牟尼如來曾於无量百千万億
无數大劫不害生命行十善道常以飲食施
施一切飢餓衆生乃至己身血肉骨髓亦持
施與令得飽滿況餘飲食時彼菩薩於世尊
所作是念時以佛威力其室忽然廣博嚴淨
帝青琉璃種種衆寶雜飾間錯如佛淨土有
妙香氣遍諸天香苏摩那花滿於其四面各有
上妙師子之坐四寶所成以天寶衣而敷其
上復於此座有妙蓮花種種珠寶以為嚴飾
[illegible]如來自然顯現於蓮花上有四如來東
方不動南方寶相西方无量壽北方敷華是四
如來各於其座跏趺而坐放大光明周遍照
耀王舍大城及此三千大千世界乃至十方
恒河沙等諸佛國土而諸天花奏諸天樂令
時於此瞻部洲中及三千大千世界所有衆
生以佛威力受勝妙樂光有之少若身不具
皆蒙具足盲者能視聾者得聞瘂者能言愚
者得智若心亂者得本心若无衣
[illegible]者所欲有垢穢者身清潔於此世
間所有利益未曾有事悉皆顯現
令時妙幢菩薩見四如來及希有事歡喜踊
躍合掌一心瞻仰請佛殊勝之相未復思惟
釋迦牟尼如來无量功德唯於壽命生疑
惑心云何如來功德无量壽命短促唯八十

釋迦牟尼如來壽無量劫唯於壽命生疑
或心云何如來劫德無量壽命短促唯八十
年尒時世佛告妙憧菩薩言善男子汝今不
應思忖如來壽命長短何以故善男子我等
[illegible]見諸天世間花菓沙門婆羅門等人及非
人有能算知佛之壽量知其齡限唯除無上
正遍知者時世如來欲說釋迦牟尼佛所有
壽量以佛威力欲令衆天諸龍鬼神乾闥婆
阿蘇羅揭路荼緊那羅莫呼洛伽及諸人等
千億那庾多菩薩摩訶薩悉來集會尒時妙憧
菩薩淨妙室中尒時世佛於大衆中欲顯釋
迦牟尼如來所有壽量而說頌曰
[illegible]諸海水可知其渧數 [illegible]有能數知 釋迦壽量
[illegible]諸須彌山 如芥可知數 無有能數知 釋迦之壽量
一切大地土 可知其塵數 無有能算知 釋迦之壽量
假使量虛空 可得邊際 無有能度知 釋迦之壽量
若人住億劫 盡力常算數 亦復不能知 世尊之壽量
不害衆生命 及施於飲食 由斯二種因 得壽命長遠
是故大聲尊 壽命難知數 如劫無邊際 壽量亦如是
妙憧菩薩知 不應起疑惑 衆株壽無量 莫能知數者
尒時妙憧菩薩開世如來說釋迦牟尼佛壽
量無限白言世尊云何如來示現如是短促壽
量時世尊告妙憧菩薩言善男子欲釋
迦牟尼佛於五濁世出現之時人壽百年尚
性下劣善根微薄復無信解於諸衆生多有
我見人見衆生壽者養育邪見我我所見斷
常見等為欲利益此諸異生及衆外道如是
等類令生正解速得成就無上菩提是故釋
迦牟尼如來示現如是短促壽命善男子如
彼如來欲令衆生見涅槃[illegible]生難遭[illegible]
[illegible]想於佛世尊所說經教[illegible]特讀誦通
利為人解說不生誹毀是故如來現斯短壽
何以故彼諸衆生若見如來下般涅槃不生
恭敬難遭之想如來所說甚深經典亦不受
持讀誦通利為人宣說所以者何以常見佛
不尊重故善男子譬如有人見其父母多有
財產珍寶豐盈便於財物不生希有難遭
之想所以者何於父財物生常想故善男子彼
諸衆生亦復如是若見如來不入涅槃不生
希有難遭之想所以者何由常見故善男子
譬如有人父母貧窮貧財之少然彼貧人或
詣王家或大臣舍見其倉庫種種珍財皆
盈溢生希有心難遭之想時彼貧人為欲求財
廣設方便策勤無怠所以者何為捨貧窮受
安樂故善男子彼諸衆生亦復如是若見如
來入於涅槃生難遭想乃至憂苦等種復作
是念於無量劫諸佛如來出現於世如烏曇
跋花時乃一現彼諸衆生發希有心起難遭
想若遇如來心生敬信聞說正法生[illegible]想

來入於涅槃生難遭想乃至見菩薩摩訶薩作
是念於無量劫諸佛如來出現於世如烏曇
跋花時乃一現彼諸衆生發希有心起難遭
想若遇如來心生敬信聞說正法生實想想
所有經典悉皆受持不生毀謗善男子以是
因緣彼佛世尊不久住世速入涅槃善男子
是諸如來以如是等善巧方便成就衆生令
時四佛說是語已各號下頌

令時妙憧菩薩摩訶薩與無量百千菩薩及
無量憍那庾多百千衆生俱共往詣鷲峯山
中釋迦牟尼如來正遍知所頂禮佛足在一面
令時妙憧菩薩以如上事問世尊時四如
來亦詣鷲峯至釋迦牟尼佛所各隨本方
就座而坐生侍者菩薩言善男子汝今可詣
釋迦牟尼佛所為我致問少病少惱起居輕
利安樂行不復作是言善哉善哉釋迦牟尼
如來今可演說金光明經甚深法要為欲饒
益一切衆生除去飢饉令得安樂我當隨喜
時彼侍者各詣釋迦牟尼佛所頂禮雙足却
住一面俱白佛言彼天人師致問无量少病
少惱起居輕利安樂行不復作是言善哉善
哉釋迦牟尼如來今可演說金光明經甚深
法要為欲利益一切衆生除去飢饉令得安
樂令時釋迦牟尼如來應正等覺告彼侍者
諸菩薩言善哉善哉彼四如來乃能為諸衆
生饒益安樂勸請於我宣揚正法令時世尊
而說頌曰

樂令時釋迦牟尼如來應正等覺告彼侍者
諸菩薩言善哉善哉彼四如來乃能為諸衆
生饒益安樂勸請於我宣揚正法令時世尊
而說頌曰

我常善說宣說此經實成就衆生故　亦復復復
凡夫起邪見　不信我所說　為成就彼故　亦復復復
時大會中有婆羅門姓憍陳如名曰法師優
記與无量百千婆羅門衆供養佛已聞世尊
說入胎住滯流支流前礼佛足白言世尊若
實如來於諸衆生有大慈悲憐愍利益令
得安樂猶如父母憐无等者能與世間作歸
依處如淨滿月以大智慧能為照明如日初
出普觀衆生受无偏照如羅睺羅唯願世尊
施我一願令時世尊默然而止佛威力故於
此衆中有婆車毗童子名一切衆生喜見語
婆羅門憍陳如言大婆羅門汝今從佛欲
何願我能與汝婆羅門言童子我欲供養无
上世尊令從如來求請舍利如芥子許何以
故我曾聞說若善男子善女人得佛舍利如
芥子許恭敬供養是人當生三十三天而為
帝釋是時童子語婆羅門曰若欲願生三十
三天受勝報者應當堅心聽是金光明最勝
王經於諸經中最為殊勝難解難入聲聞獨
覺所不能知此經能生无量无邊福德果報
乃至成辦无上菩提我今為汝略說其事婆
羅門言善哉童子此金光明甚深最上難解
難入聲聞獨覺而不能知何況我等邊鄙之

貴而不能知此經能生无量无邊福德器報
乃至成辦无上菩提我今為汝略說其事婆
羅門言善哉童子此金光明甚深最上難解
難入聲聞獨覺而不能知何況我等邊鄙之
人智慧微淺而能解了是故我今求佛舍利如
恭子許持還本處葺寶函中恭敬供養令
終之後得為帝釋帝受安樂去何汝今不能
為我往明行足求斯一願作是語已今時童
子即為婆羅門而說頌曰

恒河駛流水　可生白蓮花　黑烏變為赤
假使曉鼠翻　可生多羅果　竭樹羅枝中　能出菴羅葉
斷等希有物　或容可轉變　世尊之舍利　畢竟不可得
假使用龜毛　織成上妙服　寒時可被著　方求佛舍利
假使蚊蚋足　可使成樓觀　堅固不搖動　方求佛舍利
假使水蟲蟲　口中生白齒　長大利如鋒　方求佛舍利
假使持兔角　用成拘物蹬　可昇上天宮　方求佛舍利
鼠嚙蚊眼睫　除去阿蘇羅　能障空中月　方求佛舍利
若蠅飲酒醉　周行村邑中　廣告於舍宅　方求佛舍利
若使驢脣色　赤如頻婆果　善作於歌舞　方求佛舍利
烏與鵝鴨鳥　同共一處遊　彼此相順從　方求佛舍利
假使波羅蜜　可成於傘蓋　能應於大雨　方求佛舍利
假令大海水　盛滿鵝眼寶　能令陸地行　方求佛舍利
假使鵝鴨鳥　以嘴銜香山　隨處作莊嚴　方求佛舍利

今時法師授記婆羅門聞此頌已垂以偈告
一切衆生善見童子曰

善哉大童子　此衆中吾祥　善巧方便心　得佛无上記
如來大威德　能救濟世間　仁可至心聽　我今次第說
諸佛境難思　世間无與等　法身恒常住　終行无差別
諸佛體皆同　所說法亦今　諸佛无作者　亦復本无生
世尊舍利體　權現於化身　是故佛舍利　无如介子許
佛非血肉身　云何有舍利　方便留身骨　為益諸衆生
法身是實覺　法界即如來　此是佛真身　亦說如是法
今時會中三万二千天子聞說如來壽命長
遠皆發阿耨多羅三藐三菩提心歡喜踊躍
得未曾有異口同音而說頌曰

佛不般涅槃　正法亦不滅　為利衆生故　示現有滅盡
世尊不思議　妙體无異相　為利衆生故　現種種神變
今時妙幢菩薩親於佛前及四如來并二大
士諸天子所聞說釋迦牟尼如來壽量事已
復從座起合掌恭敬白佛言世尊若實如是
諸佛如來不般涅槃无舍利者云何經中說有
涅槃及佛舍利令諸人天恭敬供養過去諸
佛現有身骨流布於世人天供養得福无
邊今復言无致生疑惑唯願世尊哀愍我等
廣為分別

今時佛告妙幢菩薩及諸大衆汝等當知云
般涅槃有舍利者是密意說如是之義當一
心聽善男子菩薩摩訶薩如是應知有其中
法能解如來應正等覺真實理趣說有究
竟大般涅槃云何為十一者諸佛如來究竟斷

般涅槃有舍利者是密意說如是之義當一
心聽善男子菩薩摩訶薩如是應知有其中
法能解如來應正等覺真實理趣說有究
竟大般涅槃云何為十一者諸佛如來究竟斷
盡諸煩惱障所知障故名為涅槃二者諸佛
如來善能解了有情差性及法差性故名為
涅槃三者能轉身依及法依故名為涅槃四
者於諸有情任運休息化因緣故名為涅槃
五者證得真實無差別相平等法身故名為
涅槃六者了知生死及以涅槃無二性故名為
涅槃七者於一切法了其根本證清淨故
名為涅槃八者於一切法無生無滅善修行
故名為涅槃九者真如法界實際平等行正
智故名為涅槃十者於諸法性及涅槃性得
無差別故名為涅槃是謂十法說有涅槃
復次善男子菩薩摩訶薩如是應知復有
十法能解如來應正等覺真實理趣說有究
竟大般涅槃云何為十一者一切煩惱以樂欲
為本從樂欲生諸佛世尊斷樂欲故名為涅
槃二者以諸如來斷諸樂欲不取一法以不
取故無去無來無所取故名為涅槃三者以
無去來及無所取是則法身不生不滅無生
滅故名為涅槃四者此無生滅非言所宣言
語斷故名為涅槃五者無有我人唯法生滅得
轉依故名為涅槃六者煩惱隨惑皆是客塵
法性是至無來無去佛了知故名為涅槃七
者真如是實餘皆虛妄實性體者即是真

言說故名為涅槃五者無有我人唯法生滅得
轉依故名為涅槃六者煩惱隨惑皆是客塵
法性是至無來無去佛了知故名為涅槃七
者真如是實餘皆虛妄實性體者即是真
如真如性者即是如來名為涅槃八者實際
之性無有戲論唯獨如來證實際法戲論永
斷名為涅槃九者無生是實生是虛妄愚癡
之人漂溺生死如來體實無有虛妄名為涅槃
十者不實之法是從緣生真實之法不從緣
起如來法身體是真實名為涅槃善男子
是謂十法說有涅槃
復次善男子菩薩摩訶薩如是應知復有十
法能解如來應正等覺真實理趣說有究竟
大般涅槃云何為十一者如來善知施及施果
無我我所此施及果不正分別永除滅故名
為涅槃二者如來善知戒及戒果無我我所
此戒及果不正分別永除滅故名為涅槃三
者如來善知忍及忍果無我我所此忍及
果不正分別永除滅故為涅槃四者如來善
知勤及勤果無我我所此勤及果不正分別
永除滅故名為涅槃五者如來善知定及定
果無我我所此定及果不正分別永除滅故
名為涅槃六者如來善知慧及善果無我
我所此慧及果不正分別永除滅故名為涅
槃七者諸佛如來善能了知一切有情非有
情一切諸法皆無性不正分別永除滅故名
為涅槃八者善自愛著便起退求由退求故

我所此慧及果不正分別永除滅故名為涅
槃七者諸佛如來善能了知一切有情非有
情一切諸法皆无性不正分別永除滅故名
為涅槃八者若自愛著便起退求由匡求故
受衆苦惱諸佛如來除自愛故永絶退求无
退求故名為涅槃九者有為之法皆有數
量无法者數量皆除佛離有為證无為法无
數量故名為涅槃十者如來了知有情及法
體性皆空離空非有空性即是真法身故名
為涅槃善男子是謂十法說有涅槃
復次善男子豈唯如來不滅涅槃是名希有
復有十種希有之法是如來行云何為十一
者生處遇失涅槃辭靜由於生死及以涅槃
性平等故不處流轉不住涅槃於諸有情不
生厭背是如來行二者佛於衆生不作是念
此諸愚夫行顛倒見為諸煩惱之所纏迫我
今開悟令得解脫然由往昔慈善根力於彼
有情隨其根性意樂勝解不起分別住運濟
度示教利喜盡未來際无有窮盡是如來
行三者佛无是念我今演說十二分教利益有
情然由往昔慈善根力於彼有情齊說乃至
盡未來際无有窮盡是如來行四者佛无是
念我今往彼城邑聚落至尽大臣婆羅門剎
帝利薛舍戍達羅等舍從其乞食然由往昔
身語意行串習力故任運於彼為利益事而
行乞食是如來行五者如來之身无有飢渴
亦無便利麤穢之相雖行乞取而无所食亦

帝利薛舍戍達羅等舍從其乞食然由往昔
身語意行串習力故任運於彼為利益事而
行乞食是如來行五者如來之身无有飢渴
亦無便利麤穢之相雖行乞取而无所食亦
無分別然為任運利益有情是有食相是如
來行六者佛无是念此諸衆生有上中下隨
彼機性而為說法然佛世尊无有分別隨其
器量善應供緣為彼說法是如來行七者佛
无是念此類有情不恭敬我亦不敬所無呵
責言不能與彼共為言論彼類有情恭敬於
我常於我所共相讚歎我當與彼共為言說
然而如來起慈悲心平等无二是如來行八者
諸佛如來无有愛憎惱害及諸煩惱
然而如來常樂寂靜讚歎少欲離諸諠鬧是
如來行九者如來無有一法不知不善通達
於一切處鏡智現前无有分別然而如來見
彼有情所作事業隨彼意轉方便誘引令得
出離是如來行十者如來若見一分有情樹富
盛時不生厭離見其衰損不起憂感然而
如來見彼有情修習正行无礙大慈自然救攝
是如來行善男子如是當知如來應正等覺
說有如是无邊正行染等當知是涅槃真實
之相或時見有能涅槃者是諸天及留舍
利令諸有情恭敬供養皆是如來慈善根
力若供養者於未來世遠離惡道生諸佛
遇善知識不失善心福報无邊速當出離不

之相或時見有緣遇緣者是輩[illegible]及留舍
利令諸有情恭敬供養供養[illegible]如來慈善根
力若供養者於未來世遠離[illegible]
聞善知識不失善心福報無邊遠當出離不
為生死之所纏縛妙是妙行[illegible]
教流
尒時妙憧菩薩聞佛說已不聽須陵及甚深
行令尊恭敬自言我今始知如來大師不般涅
槃及留舍利善益衆生身心踊悅歡喜曾
有說是如來壽量品時無量无數无量衆生
皆發无等等阿耨多羅三藐三菩提心時四
如來急然不現妙憧菩薩礼佛足已從座而
起還其本處

金光明最勝王經卷第一

湄[illegible]聲[illegible]歌[illegible]情[illegible]產[illegible]幽[illegible]鶴[illegible]鶴[illegible]
鵝[illegible]鵝[illegible]鶴[illegible]鸞[illegible]儺[illegible]荼[illegible]蠅[illegible]

▼北一四四四號（關五十三）金光明最勝王經序品第一至如來壽量品第二

善調伏如大魚王諸深[illegible]於
[illegible]慧善解脫所作已畢捨[illegible]
盡諸有結得大自在住清淨式善所
[illegible]嚴證八解脫已到彼岸其名曰具壽
憍陳如具壽阿說侍多具壽婆溼波具壽
訶那摩具壽婆帝利迦大迦攝波優樓頻
迦攝伽耶迦攝那提迦攝舍利子大目乾連
阿難陀住於學地如是等諸大聲聞衆俱
時從定而起往詣佛所頂礼佛足右繞三匝
退坐一面
復有菩薩摩訶薩百千萬億人俱有大
如大龍王名稱普聞衆所知識施戒清淨常悲
奉持忍行精勤經無量劫超諸靜慮繫念
現前聞慧門善修方便日在遊戲微妙神通
遠得總持辯才無盡斷諸煩惱累漂皆亡不
久當成一切種智降魔軍衆而擊法鼓開
外道令起淨心轉妙法輪度人天衆
悉已菩薩六趣有情無不家益成就

道德德精勤未無量劫諸煩惱累漸有
久當成一切種智降魔軍衆而擊法鼓
外道令起淨心轉妙法輪度人天衆
悉已莊嚴六趣有情無不家益成就
足大悲住大意悲心有大堅固力歷事諸佛
不般涅槃發弘誓心盡未來際廣於佛所淨
種深淨因於三世法悟無生忍逾於二乘所
境界以大善巧化諸世間於大師教能善教
演秘密之法甚深空性皆已了知無復疑惑
其名曰無障礙轉法輪菩薩常發心轉法輪
菩薩常精進菩薩不休息菩薩慈氏菩薩
妙吉祥菩薩觀自在菩薩慈持自在王菩薩
大辯莊嚴王菩薩妙高山王菩薩大海深王菩
薩寶憧菩薩大寶憧菩薩地藏菩薩虛空
藏菩薩寶手自在菩薩金剛手菩薩歡喜力
菩薩大法力菩薩大莊嚴光菩薩大金光莊
嚴菩薩淨武菩薩常定菩薩無清淨慧菩
薩堅固精進菩薩心如虛空菩薩不斷大願
菩薩施藥菩薩療諸煩惱病菩薩醫王菩
薩歡喜高王菩薩得上授記菩薩大雲淨光菩
薩大雲持法菩薩大雲名稱樂菩薩大雲現
無邊稱菩薩大雲師子吼菩薩大雲牛王吼
菩薩大雲吉祥菩薩大雲寶德菩薩大雲日藏
菩薩大雲月藏菩薩大雲星光菩薩大雲火
光菩薩大雲電光菩薩大雲雷音菩薩大雲
慧雨光遍菩薩大雲清淨雨王菩薩大雲花

菩薩大雲月藏菩薩大雲星光菩薩大雲火
光菩薩大雲電光菩薩大雲雷音菩薩大雲
慧雨光遍菩薩大雲清淨雨王菩薩大雲花
樹王菩薩大雲青蓮花香菩薩大雲寶旃檀
香清涼身菩薩大雲除闇菩薩大雲破暗菩
薩如是等無量大菩薩衆各於晨時從定而
起往詣佛所頂礼佛足右繞三迴退坐一面
復有梨車毗童子五德八千其名曰師子光童
子師子慧童子法授童子因陀羅授童子大
光童子大稚童子佛護童子法護童子僧護
童子金剛護童子寶安護童子虛空吼童
子寶藏童子吉祥妙藏童子如是等人而為
上首悉皆安住無上菩提於大乘中深信歡
喜各於晨時往詣佛所頂礼佛足右繞三迴
退坐一面
復有四万二千天子其名曰喜見天子喜悅
天子日光天子月輪天子明慧天子虛空淨
慧天子除煩惱天子吉祥天子如是等天而
為上首皆發弘願護持大乘紹隆正法能使
不絕各於晨時往詣佛所頂礼佛足右繞三
迴退坐一面
復有二万八千龍王蓮花面龍王[illegible]龍
王大力龍王大吼龍王小波龍王持歡喜龍王
慶面龍王如意王是等龍王而為上首於大
乘法常樂受持發深信心稱揚獅吼各於
晨時往詣佛所頂礼佛足右繞三迴退坐一面

乘法常樂受持發深信心稱揚讚歎各於
晡時往詣佛所頂礼佛足右繞三迴退坐一面
復有三万六千諸藥叉衆嗢沙門天王而為
上首其名曰巷婆藥叉持苦婆藥叉蓮花光
藏藥叉蓮花面藥叉蒲眉藥叉瓶大怖畏藥
叉勤藥叉吞食藥叉悉持愛樂如
來正法深心讚持不生疲懈各於晡時往詣
佛所頂礼佛足右繞三迴退坐一面
復有四万九千揭路荼王香象勢力王而為上
首及餘健闥婆阿蘇羅緊那羅摩睺羅伽
等山林海海一切神仙并諸大國所有王衆中
富貴妃淨信男女人天大衆悉皆雲集咸願
擁護無上大乘讀誦受持書寫流布各於晡
時往詣佛所頂礼佛足右繞三迴退坐一面
如是等菩薩聞菩薩人天大衆龍神八部既雲
集已各各至心合掌恭敬瞻仰尊顏目未曾
捨頂樂欲聞殊勝妙法尒時薄伽梵於日晡
時從定而起觀察大衆而說頌曰
金光明妙法 衆勝諸經王 甚深難得聞 諸佛之境界
我當為大衆 宣說如是經 并四方四佛 威神共加護
東方阿閦尊 南方寶相佛 西方無量壽 北方天鼓音
我復演妙法 令得滅中陰 解脫一切罪 淨除諸惡業
及消衆苦患 常與無量樂 一切智根本 諸功德莊嚴
衆生身不具 壽命皆損減 諸惡相現前 天神皆捨離
親友懷瞋恨 眷屬悉分離 彼此共乖違 財物皆散失
惡星為變怪 或復作魔障 若復多憂惱 衆苦之所逼
臨眠見惡夢 因此生煩惱 是人當深浴 應著鮮潔衣
於此妙經王 甚深佛所讚 專注心無亂 讀誦聽受持
由此經威力 能離諸災横 及餘衆苦難 無不皆除滅
諸世四王衆 及大臣眷屬 無量諸藥叉 一心皆擁護
大辯才天女 及恒河水神 訶利底母神 堅牢地神衆
梵王帝釋主 龍王緊那羅 及金翅鳥王 阿蘇羅天衆
如是心天神等 并持其眷屬 皆來詣是人 晝夜常不離
我當說是經 甚深佛行處 諸佛秘密教 方劫難遇
若有聞是經 能為他演說 若心生歡喜 或設於供養
如是諸人等 當於無量劫 常為諸天人 龍神所恭敬
此稱聚無量 殊過於恒沙 讚頌是經者 當獲斯功德
不為十方尊 深行諸菩薩 能讚持經者 令離諸苦難
供養是經者 如是深法身 飲食及資花 恒起慈悲意
若欲聽是經 令心淨無垢 常生歡喜念 能長諸功德
若以尊重心 聽聞是經者 善生於人趣 遠離諸苦難
彼人善根熟 諸佛之所讚 方得聞是經 及以懺悔法
金光明寶藏如來壽量品第二
尒時王舍大城有一菩薩摩訶薩名曰妙憍尸
於過去無量佛所廣多百千佛所承事供
養殖諸善根是時妙憍尸菩薩獨於靜處作
是思惟以何因緣得迦牟尼如來壽命短促
唯八十年復作是念如佛所說有二因緣得壽

養殖諸善根是時妙憧菩薩獨於靜處作
是思惟以何因緣釋迦牟尼如來壽命短促
唯八十年復作是念如佛所說有二因緣得壽
命長云何為二一者不害生命二者施他飲食
然釋迦牟尼如來曾於無量百千億無
數劫不害生命行十善道常以飲食惠
施一切飢餓衆生乃至色身血肉骨髓悉持
施與令得飽滿況餘飲食時彼菩薩於世尊
所作是念時以佛威力其室忽然廣博嚴淨
帝青琉璃種種衆寶雜彩間飾如佛淨土有
妙香氣過諸天香茶蘇光滿於其四面各有
上妙師子之座四寶所成以天寶衣而敷其上
復於此座有妙蓮華種種珠寶以為嚴飾
量等如來自然顯現於蓮華上有四如來衆
方不動南方寶相西方無量壽北方天鼓音
是四如來各於其座跏趺而坐放大光明周遍
照耀至金剛火城及此三千大千世界乃至十方
恒河沙等諸佛國土而諸天華奏諸天樂令
時於此瞻部洲中及三千大千世界所有衆生
以佛威力受勝妙樂無有乏少若身不具皆
悉具足盲者能視聾者能聞瘂者能言愚
者得智若心亂者得本心若衣無者得衣服
被惡賤者人所敬有垢穢者身清潔於此世
間所有利益未曾有事悉皆顯現
令時妙憧菩薩見四如來及希有事歡喜踊躍
合掌一心瞻仰諸佛殊勝之相亦復思惟釋

迦牟尼如來無量功德唯於壽命生疑惑心
云何如來功德無量壽命短促唯八十年
令時四佛告妙憧菩薩言善男子汝今不應
思惟如來壽命長短何以故善男子我等不
見諸天世間梵釋沙門婆羅門等人及非人
有能算知佛之壽量如其齊限唯除無上正
遍知者時四如來欲說釋迦牟尼佛所有壽
量以佛威力欲色界天諸龍鬼神健闥婆阿
蘇羅揭路荼緊那羅莫呼洛伽及無量百千
億那庾多菩薩摩訶薩悉來集會入妙憧
菩薩淨妙室中令時四佛於大衆中欲顯釋迦
牟尼如來所有壽量而說頌曰

一切諸海水　可知其渧數　無有能數知　釋迦之壽量
析諸妙高山　如芥可知數　無有能數知　釋迦之壽量
一切大地主　可知其塵數　無有能算知　釋迦之壽量
假使量虛空　可得盡邊際　無有能度知　釋迦之壽量
若人住億劫　盡力常算數　亦復不能知　世尊之壽量
不害衆生命　及施於飲食　由斯二種因　得壽命長遠
是故大聖尊　壽命難知數　如劫無邊際　壽量亦如是
妙憧汝當知　不應起疑惑　眾勝壽無量　莫能知數者
令時妙憧菩薩聞四如來說釋迦牟尼佛壽
量無限自言世尊云何如來示現如是短促壽
命掌一心瞻仰諸佛殊勝之相亦復思惟釋

如大海水 不可度量 佛壽無量 莫能知數者
尒時妙幢菩薩聞四如來說釋迦牟尼佛壽
量無限白言世尊云何如來示現如是短促壽
量時四世尊告妙幢菩薩言善男子彼釋迦
牟尼佛於五濁世出現之時人壽百年稟性
下劣善根微薄復無信解此諸眾生多有
我見人見眾生壽者養育邪見我我所見斷
常見等為欲利益此諸異生及外道如是
等類令生正解速得成就無上菩提是故釋
迦牟尼如來示現如是短促壽命善男子然彼
如來欲令眾生見涅槃已生難遭想憂苦等
想於佛世尊所說經教速當受持讀誦通
利為人解說不生謗毀是故如來現斯短壽
何以故彼諸眾生若見如來不般涅槃不生
恭敬難遭之想如來所說甚深經典亦不受
持讀誦通利為人宣說所以者何以常見佛
不尊重故善男子譬如有人見其父母多有
財產珍寶豐盈便於財物不生希有難遭之
想所以者何於父財物生常想故善男子彼
諸眾生亦復如是若見如來不入涅槃不生
希有難遭之想所以者何由常見故善男子
譬如有人父母貧窮資財乏少然彼貧人或
詣王家或大臣舍見其倉庫種種珍財悉皆
盈滿生希有心難遭之想時彼貧人為欲求
財廣設方便策勤無怠所以者何為捨貧窮
受安樂故善男子彼諸眾生亦復如是若見
如來入於涅槃生難遭想乃至憂苦等想復

盈滿生希有心難遭之想時彼貧人為欲求
財廣設方便策勤無怠所以者何為捨貧窮
受安樂故善男子彼諸眾生亦復如是若見
如來入於涅槃生難遭想乃至憂苦等想復
作是念於無量劫諸佛如來出現於世如烏
曇跋花時乃一現彼諸眾生發希有心起難
遭想若遇如來心生敬信聞說正法生實語
想所有經典悉皆受持不生毀謗善男子以
是因緣彼佛世尊不久住世速入涅槃善男子
是諸如來以如是等善巧方便成熟眾生尒
時四佛說是語已忽然不現
尒時妙幢菩薩摩訶薩與無量百千菩薩及
無量億那庾多百千眾生俱共往詣鷲峯山
中釋迦牟尼如來正遍知所頂禮佛足在一面
立時妙幢菩薩以如上事具白世尊時四如
來亦詣鷲峯至釋迦牟尼佛所各隨本方
就座而坐告侍者菩薩言善男子汝今可詣
釋迦牟尼佛所為我致問少病少惱起居輕
利安樂行不復作是言善哉善哉釋迦牟尼
如來今可演說金光明經甚深法要為欲饒
益一切眾生除去飢饉令得安樂我當隨喜
時彼侍者各詣釋迦牟尼佛所頂禮雙足卻
住一面俱白佛言彼天人師致問無量少病少
惱起居輕利安樂行不復作是言善哉善
哉釋迦牟尼如來今可演說金光明經甚深
法要為欲利益一切眾生除去飢饉令得安

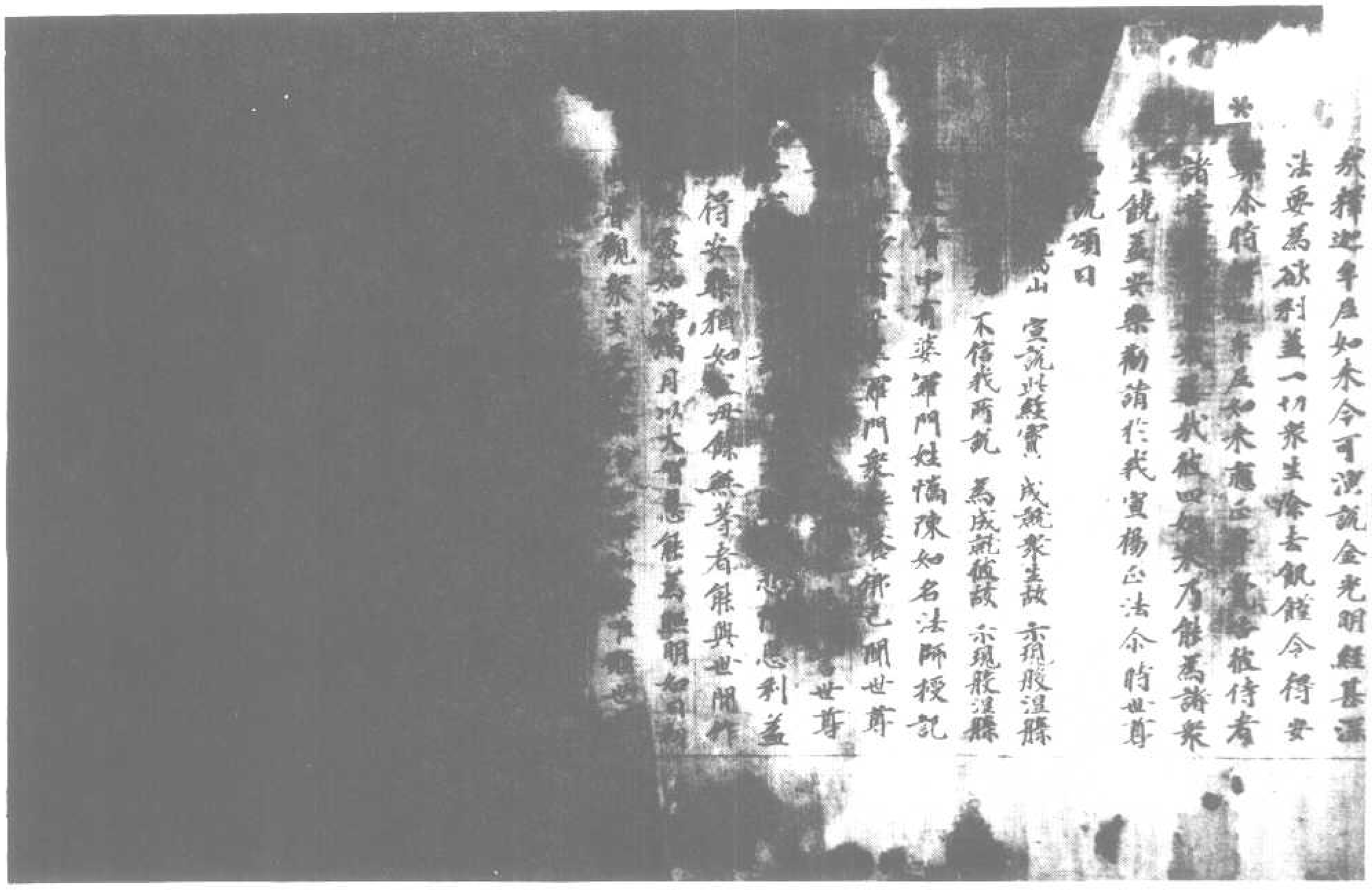

▼北一四四五號（出八十一）金光明最勝王經序品第一至如來壽量品第二

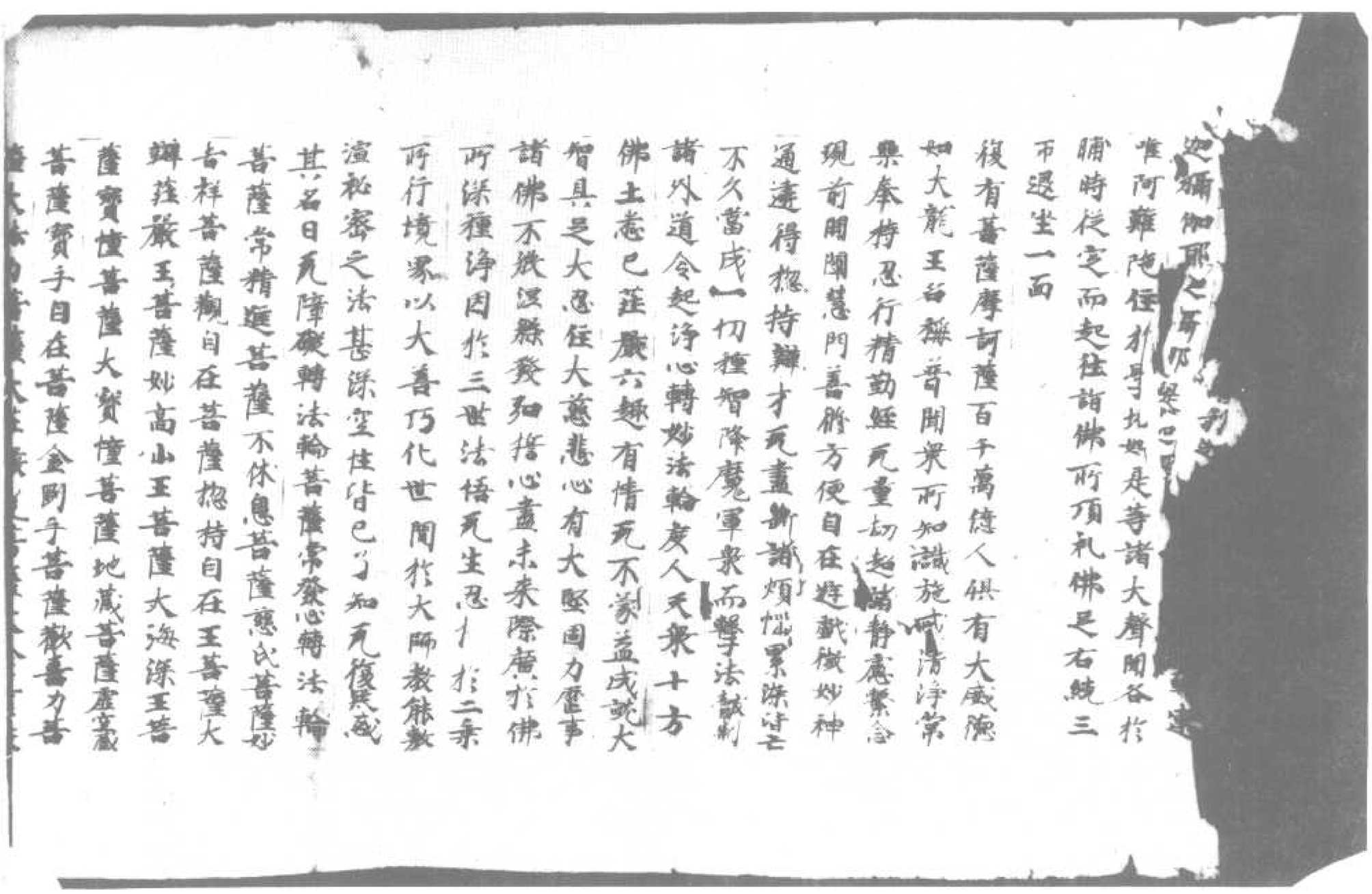

吉祥菩薩觀自在菩薩總持自在王菩薩大
辯莊嚴王菩薩妙高山王菩薩大海深王菩
薩寶憧菩薩大寶憧菩薩地藏菩薩虛空藏
菩薩寶手菩薩金剛手菩薩歡喜力菩
薩大法力菩薩大莊嚴光菩薩大金光莊嚴
菩薩淨戒菩薩常定菩薩無垢清淨慧菩薩
圓精進菩薩心如虛空菩薩不斷大願菩薩
施慕菩薩療諸煩惱病菩薩醫王菩薩歡喜
高王菩薩待上授記菩薩大雲淨光菩薩大
雲持法菩薩大雲石獅吼樂菩薩大雲現充
遍稱菩薩大雲師子乳菩薩大雲牛王乳菩
薩大雲吉祥菩薩大雲寶德菩薩大雲最
菩薩大雲月藏菩薩大雲日光菩薩大雲大
光菩薩大雲電光菩薩大雲雷音菩薩大雲
雨充遍菩薩大雲清淨雨王菩薩大雲花
樹王菩薩大雲青蓮花香菩薩大雲寶梅檀
香清涼身菩薩大雲除闇菩薩大雲破醫菩
薩如是等无量大菩薩衆各於晡時從定而
起往詣佛所頂礼佛足右繞三帀退坐一面
復有梵王帝釋童子吉祥妙藏童子如是等人而為
上首悉皆安住无上菩提於大乘中深信歡
喜各於晡時往詣佛所頂礼佛足右繞三帀
退坐一面

復有四萬二千天子其名日喜見天子喜光
天子日光天子月輪天子明慧天子虛空淨
慧天子除煩惱天子吉祥天子如是等天而
為上首皆發弘願護持大乘鉛隆正法能使
不絕各於晡時往詣佛所頂礼佛足右繞三
帀退坐一面
復有二萬八千龍王蓮花龍王譬羅葉龍王
大力龍王大吼龍王小波龍王持駛水龍王
金面龍王如意龍王是等龍王而為上首作
大乘法常樂受持發深信心獅揚擁護各於
晡時往詣佛所頂礼佛足右繞三帀退坐一
面
復有三萬六千諸藥叉衆毗沙門天王而為
上首其名日菴婆藥叉持菴婆藥叉蓮花光
藏藥叉蓮花面藥叉婆羅門藥叉獅子藥叉
動地藥叉吞食藥叉是等藥叉悉皆受集如
來正法深心護持不生疲懈各於晡時往詣
佛所頂礼佛足右繞三帀退坐一面
復有四萬九千揭路荼王香象勇力王而為
上首又餘鍵闥婆阿蘇羅緊那羅莫呼洛伽
等山林河海一切神仙并諸大國所有王衆
中宮后妃淨信男女人天大衆悉皆雲集咸
願護持上大乘讀誦受持書寫流布各於

上首及餘諸聞婆阿羅羅緊那羅莫呼洛伽
等山林河海一切神仙并諸大國所有王衆
中宮后妃淨信男女人天大衆悉皆雲集咸
願聽讀受持書寫流布各於
「時佛所頂礼佛足右繞三帀退坐一
面如是菩薩聲聞菩薩人天大衆龍神八部 說
雲集已各各至心合掌恭敬瞻仰尊容目未
曾捨願樂欲聞殊勝妙法尒時薄伽梵於日
晡時從定而起觀察大衆而為頌曰
金光明妙法 最勝諸經王 甚深難得聞 諸佛之境界
我當為大衆 宣說如是經 并四方四佛 威神共加護
衆多阿僧祇 菩薩相佛 西方無量壽 化方天鼓音
我復演妙法 令聞悉歡喜 雲集諸菩薩 淨除諸惡業
及消滅苦惱 雲興無量衆 一切智根本 能滅一切罪
無量諸菩薩 為聞妙法故 來集此大會 諸仙滿虛空
諸天神皆捨 離欲無瞋恨 眷屬悉圍繞 欲聞妙法故
諸惡相纏 前 天神皆捨離 欲此共乘運 弥時皆歡喜
悉皆生歡喜 為聞妙法故 若有多苦惱 衆苦之所逼
魔軍無量 來集此大會 魔軍鮮潔衣
聽聞是妙法 因此生煩惱 是人當深治
於此妙經王 甚深佛所讚 專注心耳聞 諦聽受持
由此經威力 能滅諸災患 及餘衆苦難 悉不得除滅
雖世四王衆 及大鬼眷屬 無量諸眷屬 一心皆擁衛
大辯才天女 居止阿水神 訶利底母神 堅牢地地神
梵王帝釋主 龍王堅牢龍 及金翅鳥王 阿羅羅天衆
如是天神等 并持其眷屬 皆來聽是人 晝夜常不離
我當說是經 甚深佛行處 諸佛秘密藏 午方劫難逢
若有聞是經 能令他演說 若心生隨喜 或說於供養
如是諸王等 當於無量劫 常為諸天人 龍神所恭敬

并持其眷屬 皆來聽是人 晝夜常不離
我當說是經 甚深佛行處 諸佛秘密藏 午方劫難逢
若有聞是經 能令他演說 若心生隨喜 或說於供養
如是諸王等 當於無量劫 常為諸天人 龍神所恭敬
所福聚無量 譬如於恒沙 讚歎是經者 當獲斯功德
亦為十方佛 深行諸菩薩 擁護持經者 令離諸苦難
於此命終已 如前深讚身 欲令之安樂 恒起慈悲意
若聽是經 念心淨無諂 常生歡喜心 能長諸功德
若以等重心 聽聞是經者 當生於人趣 遠離諸苦難
彼人善根熟 諸佛之所讚 方得聞是經 及以識佛法
金光明最勝王經如來壽量品第二
尒時王舍大城有一菩薩摩訶薩名曰妙憧
已於過去無量俱胝那庾多百千佛所承事
供養種諸善根是時妙憧菩薩獨於靜處作
是思惟以何因緣釋迦牟尼如來壽命短促
唯八十年復作是念如佛所說有二因緣得
壽命長云何為二一者不害生命二者施他
飲食然釋迦牟尼如來曾於無量百千萬億
無數大劫不害生命行十善道常以飲食惠
施一切飢餓衆生乃至已身血肉骨髓亦持
施與令得飽滿況餘飲食時彼菩薩於世尊
所作是念時以佛威力其室忽然廣博嚴淨
帝青琉璃種種衆寶雜飾間錯如佛淨土有
妙香氣過諸天香苏馥充滿於其四面各有
上妙師子之座四寶所成以天寶衣而敷其
上復於此座有妙蓮花種種珍寶以為嚴飾
量等如來自然顯現於蓮花上有四如來來

妙香氣遍諸天香苏馥充滿於其四面各有
上妙師子之座四寶所成以天寶衣而敷其
上復於此座有妙蓮花種種珠寶以為嚴飾
重等如來自然顯現於蓮花上有四如來東
方不動南方寶相西方無量壽北天鼓音是四
如來各於其座跏趺而坐放大光明周遍照
耀王舍大城及此三千大千世界乃至十方
恒河沙等諸佛國土而諸天花奏諸天樂令
時於此瞻部洲中及三千大千世界所有衆
生以佛威力受勝妙樂無有乏少若身不具
皆蒙具足盲者能視聾者得聞瘂者能語
者得智若心亂者得本心若衰老者得衰除
被惡聚者人所教有垢穢者身清潔於此世
間所有利益未曾有事悉皆顯現
令時妙憧菩薩見四如來及希有有事歡喜踊
躍合掌一心瞻仰諸佛殊勝之相亦復思惟
釋迦牟尼如來壽量功德唯於壽命生疑
或心云何如來功德無量壽命短促唯八十
年令時四佛告妙憧菩薩言善男子汝今不
應思忖如來壽命長短何以故善男子我等
下見諸天世間梵摩訶門婆羅門等人及非
人有能算知佛之壽量知其齊限唯除佛上
亦復知者時四如來欲說釋迦牟尼佛所有
壽量以佛威力放色界天諸龍鬼神犍闥婆
阿蘇羅揭路荼緊那羅莫呼洛伽及所量百
千億那庾多菩薩尊訶薩悉來集會入妙
憧菩薩淨妙堂中令時四佛於大衆中欲演

壽量以佛威力放色界天諸龍鬼神犍闥婆
阿蘇羅揭路荼緊那羅莫呼洛伽及所量百
千億那庾多菩薩尊訶薩悉來集會入妙
憧菩薩淨妙堂中令時四佛於大衆中欲演
釋迦牟尼如來所有壽量而說頌曰
一切諸海水　可知其渧數　所有衆數知　釋迦之壽量
折諸妙高山　如來可知數　所有衆數知　釋迦之壽量
一切大地土　可知其塵數　所有衆數知　釋迦之壽量
假使量虛空　可得盡邊際　所有衆數知　釋迦之壽量
若人住億劫　盡力常算數　亦復不能知　世尊之壽量
不若衆生命　及施於飲食　由斯二種因　得壽命長遠
是故大賢尊　壽命難知數　如劫盡邊際　壽量亦如是
妙憧汝當知　不應起疑惑　眼藤壽所量　莫能知數者
令時妙憧菩薩聞四如來說釋迦牟尼佛壽
量所白言世尊去何如來示現如是短促
壽量時四世尊告妙憧菩薩言善男子彼釋
迦牟尼佛於五濁世出現之時人壽百年衆
惟下劣善根微薄復所信解此諸衆生多有
我見人見衆生壽者養育邪見我我所見斷
常見等惡欲利益此諸異生及衆外道如是
等類令生正解速得成就所上菩提是故釋
迦牟尼如來示現如是短促壽命善男子然
彼如來欲令衆生見此勝色生難遭想憂苦
等想於佛世尊所說經教便當受持讀誦通
利為人解說不生謗毀是故如來現斯短壽
何以故彼諸衆生若見如來不久當滅涅槃不生
恭敬難遭之想如來所說甚深經典亦不受

書寫於佛世尊所說經教受持讀誦通
利為人解說不生誇毀是故如來現斯短壽
何以故彼諸衆生若見如來不久涅槃不生
恭敬難遭之想如來所說甚深經典亦不受
持讀誦通利為人宣說所以者何以常見佛
不尊重故善男子譬如有人見其父母多有
財產珍寶豐饒便於財物不生希有難遭之
想所以者何於父財物生常想故善男子彼
諸衆生亦復如是若見如來不入涅槃不生
希有難遭之想所以者何由常見故善男子
譬如有人父母貧窮資財乏少然彼貧人或
詣王家或大富舍見其舍宅種種珍財悉皆
盈滿生希有心難遭之想時彼貧人為欲求財
廣設方便策勤瘁苦所以者何為捨貧窮受
安樂故善男子彼諸衆生亦復如是若見如
來入於涅槃生難遭想乃至憂苦等相發於
是念於无量劫諸佛如來出現於世如烏曇
跋花時乃一現彼諸衆生發希有心起難遭想
若遇如來心生敬信聞說正法生實語想
所有經典悉皆受持不生毀謗善男子以是
因緣彼佛世尊不久住世速入涅槃善男子
是諸如來以如是等善巧方便成就衆生尒
時四佛說是語已默然不現
尒時妙憧菩薩摩訶薩與无量百千菩薩及
无量億那庾多百千衆生俱共往詣鷲峯山
中釋迦牟尼如來正遍知所頂頂礼佛足在一
面立時妙憧菩薩以如上事具白世尊時四

尒時妙憧菩薩摩訶薩與无量百千菩薩及
无量億那庾多百千衆生俱共往詣鷲峯山
中釋迦牟尼如來正遍知所頂頂礼佛足在一
面立時妙憧菩薩以如上事具白世尊時四
如來亦詣鷲峯山至釋迦牟尼佛所各隨本方
面座而坐告侍者菩薩言善男子汝今可詣
釋迦牟尼佛所為我致問少病少惱起居輕
利安樂行不復作是言善哉善哉釋迦牟尼
如來今可演說金光明經甚深法要為欲饒
益一切衆生除去煩惱令得安樂我當隨喜
時彼侍者各詣釋迦牟尼佛所頂礼雙足却
住一面俱白佛言彼天人師致問无量少病
少惱起居輕利安樂行不復作是言善哉善
哉釋迦牟尼如來今可演說金光明經甚深
法要為欲利益一切衆生除去煩惱令得安
樂尒時釋迦牟尼如來應正等覺告彼侍者
諸菩薩言善哉善哉彼四如來乃能為諸衆
生饒益安樂勸請於我宣揚正法尒時世尊
而說頌曰
我常在鷲山　宣說此經典　成就衆生故　示現教涅槃
凡夫起邪見　不信我所說　為成就彼故　乘現教涅槃
時大會中有婆羅門姓憍陳如名曰法師授
記其无量百千婆羅門衆供養佛已聞世尊
說入般涅槃弟子交流前礼佛足白言世尊
若實如來於諸衆生有大慈悲憐愍利益令
得安樂猶如父母餘无等者條其世間作歸依
處如淨滿月以大智慧能為照明如日初

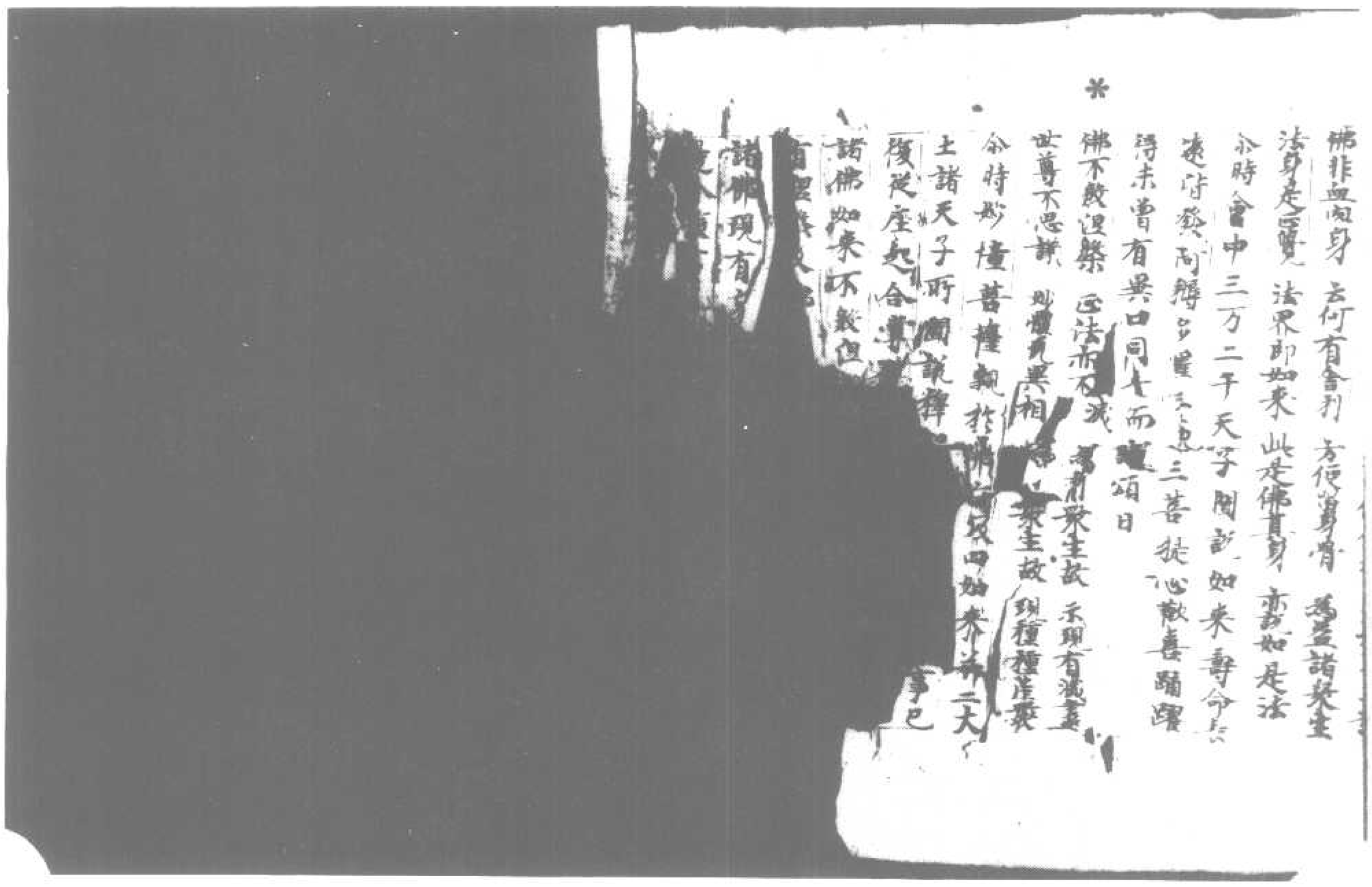

薩歡喜高王菩薩得上授記菩薩大雲淨光
菩薩天雲持法菩薩天雲名稱喜樂菩薩大
雲現光遍稱菩薩天雲師子吼菩薩大雲牛
王吼菩薩大雲吉祥菩薩天雲寶德菩薩大
雲日藏菩薩天雲月藏菩薩大[illegible]光菩薩
大雲大光菩薩天雲電光菩薩大雲雷音菩
薩大雲慧雨光遍菩薩大雲清淨雨王菩薩
大雲華樹王菩薩大雲青蓮花香菩薩大雲
旃檀香清涼身菩薩天雲除闇菩薩大雲破
翳菩薩如是等光量大菩薩衆各化脇時從
愛而起往詣佛所頂礼佛足右繞三帀退坐一
面復有梨車毗童子五億八千其名曰師子光
童子師子慧童子法授童子日施羅授童
子大光童子天猛童子佛讃童子法讃童子
僧讃童子金剛讃子虛空讃童子虛空吼
童子寶藏童子吉祥妙藏童子如是等命
為上首悉皆安住无上菩提於大乘中深信
歡喜各化脇時往詣佛所頂礼佛足右繞三帀
退坐一面
復有四万二千天子其名曰喜見天子喜悅
天子日光天子月髻天子明慧天子虛空淨
慧天子除煩惱天子吉祥天子如是等天而
為上首皆發弘願讃特大乘紹隆正法能使
不絶各於脇時往詣佛所頂礼佛足右繞三
帀退坐一面復有二万八千龍王蓮花龍王
醫羅葉龍王大力龍王大吼龍王小波龍王
持鍵永龍王金面龍王如意龍王是等龍王

天子日光天子月髻天子明慧天子虛空淨
慧天子除煩惱天子吉祥天子如是等天而
為上首皆發弘願讃特大乘紹隆正法能使
不絶各於脇時往詣佛所頂礼佛足右繞三
帀退坐一面復有二万八千龍王蓮花龍王
醫羅葉龍王大力龍王大吼龍王小波龍王
持鍵永龍王金面龍王如意龍王是等龍王
而為上首於大乘法常樂受持發深信心稱
揚讃歎各於脇時往詣佛所頂礼佛足右繞
三帀退坐一面
復有三万六千諸藥叉衆毗沙門天王而為
上首其名曰菴婆藥叉持菴婆藥叉蓮華
光藏藥叉蓮華面藥叉嚬眉藥叉蓮華
叉動地藥叉吞食藥叉是等藥叉悉皆受藥
如來正法深心讃特不生疲懈各於脇時往詣
佛所頂礼佛足右繞三帀退坐一面
復有四万九千揭路荼王香象勢力王而為
上首及餘健闥婆阿蘇羅緊那羅莫呼洛
伽等山林河海一切神仙并諸大國所有王衆
中宮后妃淨信男女人天大衆悉皆雲集咸
願擁護无上大乘讀誦受持書寫流布各
於脇時往詣佛所頂礼佛足右繞三帀退坐
一面如是等聲聞菩薩人天大衆龍神八部
雲集已各各至心合掌恭敬瞻仰尊顏
曾捨願樂欲聞殊勝妙法令時薄伽梵於日
脇時從定而起觀察大衆而說頌曰

金光明經 最勝諸經王 甚深難得聞 諸佛之境界

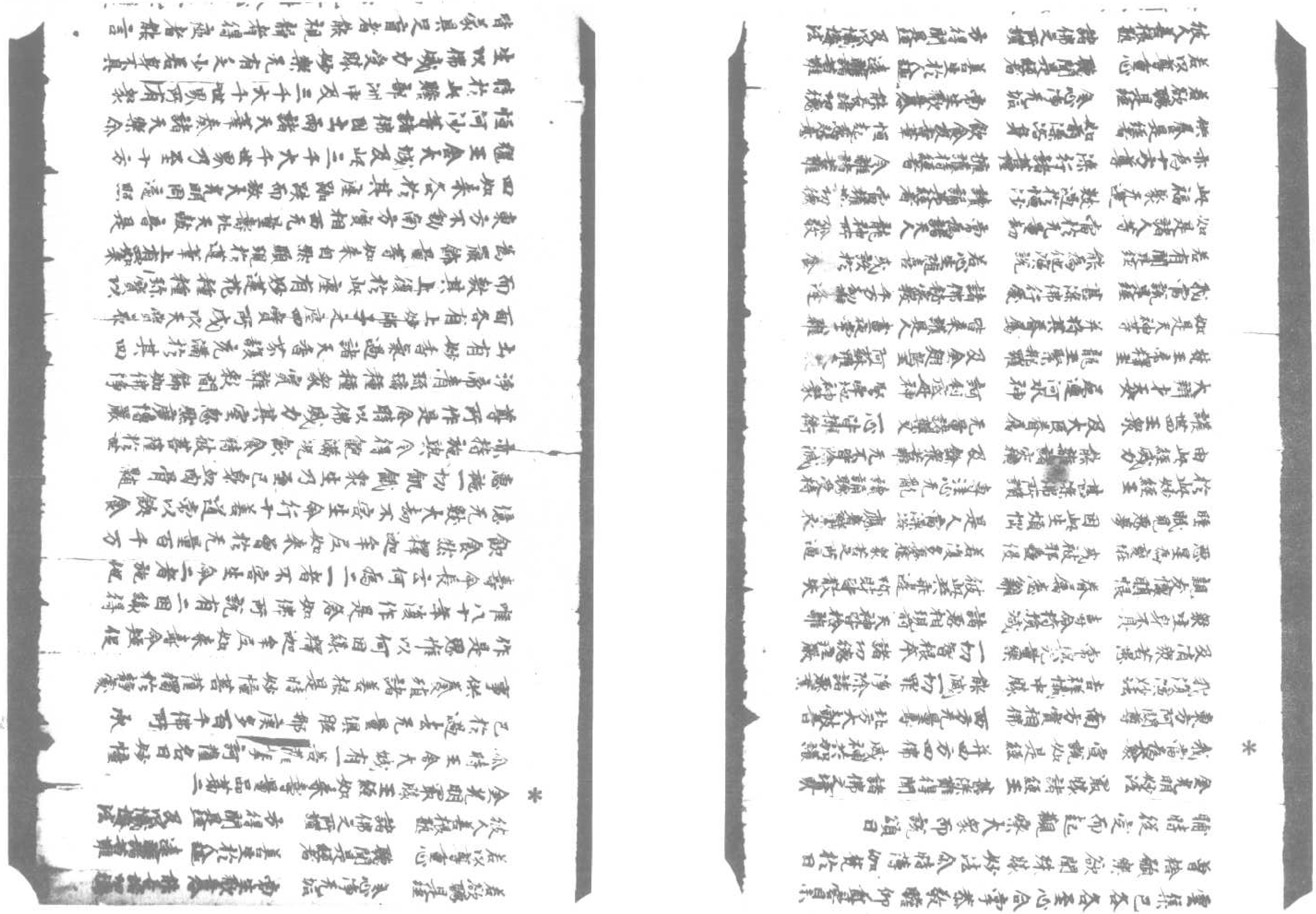

四如來各於其座跏趺而坐放大光明遍照
鷲王舍大城及此三千大千世界乃至十方
恒河沙等諸佛國土兩諸天華奏諸天樂命
時於此贍部洲中及三千大千世界所有衆
生以佛威力受勝妙樂无有乏少長身不具
皆悉具足盲者能視聾者得聽者能言
惡者得智若心能者得念心若病者得衣
服被惡賤者人所敬有垢穢者身清潔於此
世間所有利益來尊有事悉皆顯現
命時妙幢菩薩見四如來及希有事歡喜踊躍
命時妙幢菩薩問四如來言世尊云何如來示現如是短促壽
命疑惑心生疑惑心言何如來功德无量壽命短促唯八十年
命時四佛告妙幢菩薩言善男子汝今不應
思忖如來壽命長短何以故善男子我等不
見諸天世間梵魔沙門婆羅門等人及非人
有能等知佛之壽量知其齊限唯除无上正
正遍知者時四如來欲說釋迦牟尼佛所有壽
量以佛威力欲色界天諸龍鬼神健闥婆阿
蘇羅揭路荼緊那羅莫呼洛伽及无量百千
億那庾多菩薩摩訶薩悉來集會入妙幢
菩薩淨妙室中命時四佛於大衆中欲顯釋
迦牟尼如來所有壽量而說頌曰
一切諸海水　可知其渧數　无有能數知　釋迦之壽量
衍諸砂聚　如芥可知數　无有能數知　釋迦之壽量
一切大地土　可知其塵數　无有能算知　釋迦之壽量
假使量虛空　可得盡邊際　无有能度知　釋迦之壽量
若人任運劫　盡力為數量　亦復不能知　世尊之壽量
不思議壽命　及施於飲食　由斯福因緣　得壽命長遠
是故大賢等　壽命難知數　如劫无邊際　壽量亦如是
妙幢汝當知　不應起疑惑　衆生多有
命時妙幢菩薩聞四如來說釋迦牟尼佛壽
量无限白言世尊云何如來示現如是短促壽
量時四世尊告妙幢菩薩言善男子彼釋迦
牟尼佛於五濁世出現之時人壽百年業
性下劣義根微薄後无信解此諸衆生多有
我見人見衆生壽者養育邪見我我所見斷
常見等為欲利益此諸異生及衆外道如是
等類令生正解遠得成就无上菩提是故釋
迦牟尼如來示現如是短促壽命善男子然
彼如來欲令衆生見涅槃已生難遭想憂
苦等想於佛世尊所說經教遠當受持義
通利為人解說不生謗毀是故如來現斯短壽
何以故彼諸衆生若見如來不般涅槃不生
恭敬難遭之想如來所說甚深經典亦不受
持讀誦通利為人宣說所以者何以常見佛
不尊重故貪著男子羅如有人見其父母多有
財產珍寶豐盈便於財物不生希有難遭之
想所以者何於父財物生常想故善男子彼
諸衆生亦復如是若見如來不入涅槃不生

不尊重故善男子譬如有人見其父母多有財產珍寶豐盈便於財物不生希有難遭之想所以者何於父財物生常想故善男子彼諸衆生亦復如是若見如來不入涅槃不生希有難遭之想所以者何由常見故善男子譬如有人父母貧窮資財乏少然彼貧人或詣王家或大臣舍見其倉庫種種珍財悉皆盈滿生希有心難遭之想時彼貧人為欲求財廣設方便勤苦勤苦方便成就衆生亦復如是若見如來入於涅槃生難遭想乃至憂苦奪想復作是念於无量劫諸佛如來出現於世如烏曇跋華時乃一現彼諸衆生發希有心起難遭想若遇如來心生敬信聞說正法生實語想所有經典悉皆受持不生毀謗善男子以是因緣彼佛世尊不久住世速入涅槃善男子是諸如來以如是等善巧方便成就衆生令時四佛說是語已忽然不現

令時妙幢菩薩摩訶薩與无量百千菩薩及无量億那庾多百千衆生俱共往詣鷲峯山中釋迦牟尼如來所頂禮佛足在一面立時妙幢菩薩以如上事具白世尊時四如來亦詣鷲峯釋迦牟尼佛所各遍本方就座而坐告侍者菩薩言善男子汝今可詣釋迦牟尼佛所為我致問少病少惱起居輕利安樂行不復作是言善哉善哉釋迦牟尼如來今可演說金光明經甚深義為欲饒益一切衆生除去飢饉令得安樂我當隨喜時彼侍者各詣釋迦牟尼佛所頂禮足却住一面俱白佛言彼天人師致問无量少病少惱起居輕利安樂行不復作是言善哉善哉釋迦牟尼如來今可演說金光明經甚深義為欲饒益一切衆生除去飢饉令得安樂我當隨喜時彼侍者各詣釋迦牟尼佛所頂禮足却住一面俱白佛言彼天人師致問无量少病少惱起居輕利安樂行不復作是言善哉善哉釋迦牟尼如來今可演說金光明經甚深微妙法要為欲利益一切衆生除去飢饉令得安樂令時釋迦牟尼如來應正等覺告彼侍者諸菩薩言善哉善哉彼四如來乃能為諸衆生說甚安樂歡請於我宣揚正法令時世尊而說頌曰

我當在鷲山　宣說此經寶　成就衆生故　亦現般涅槃
凡夫起邪見　不信我所說　為成就彼故　亦現般涅槃

時天會中有婆羅門姓憍陳如名曰法師授記與无量百千婆羅門衆供養佛已聞世尊說入般涅槃滿淩交流前礼佛足白言世尊

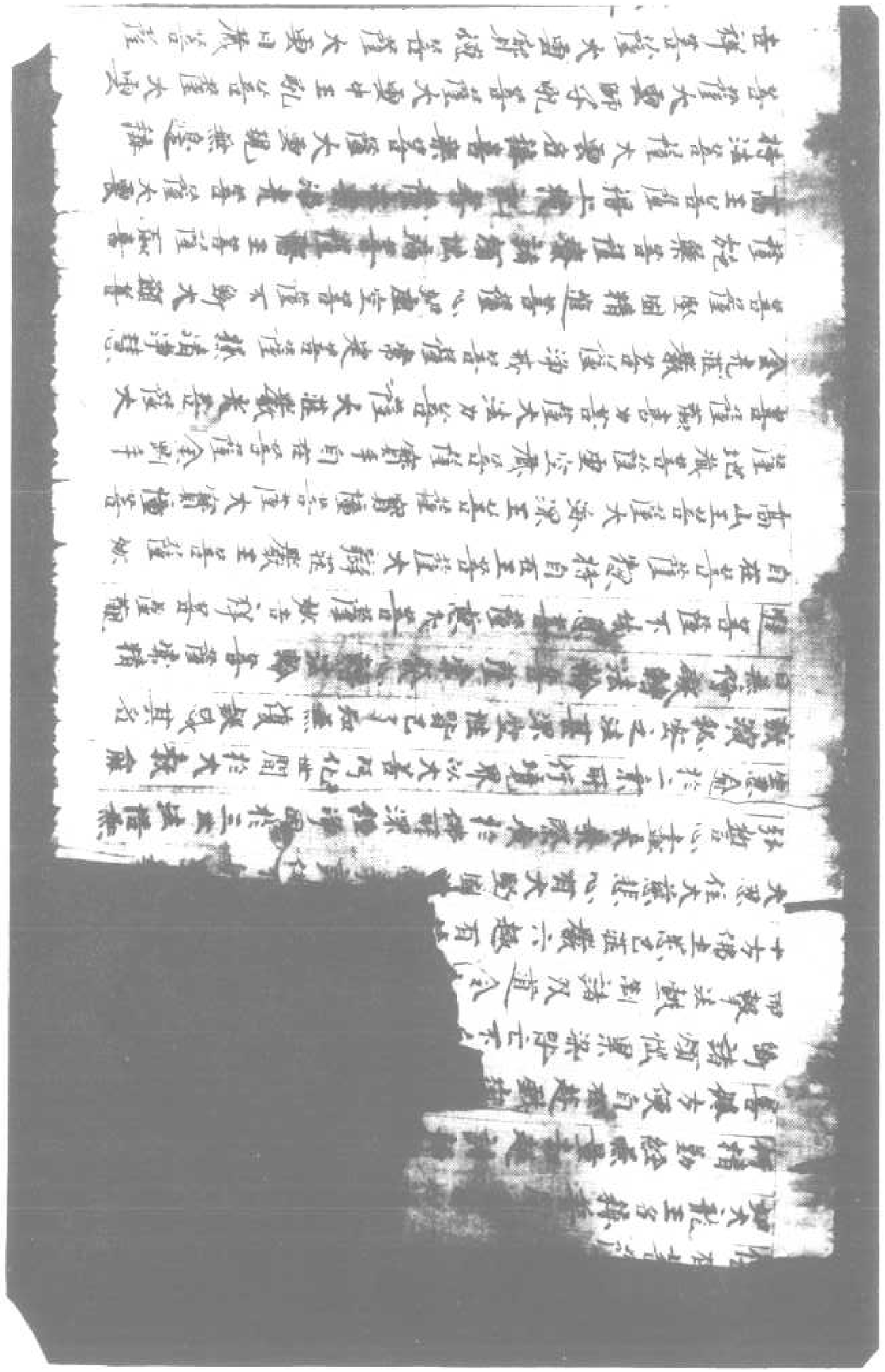

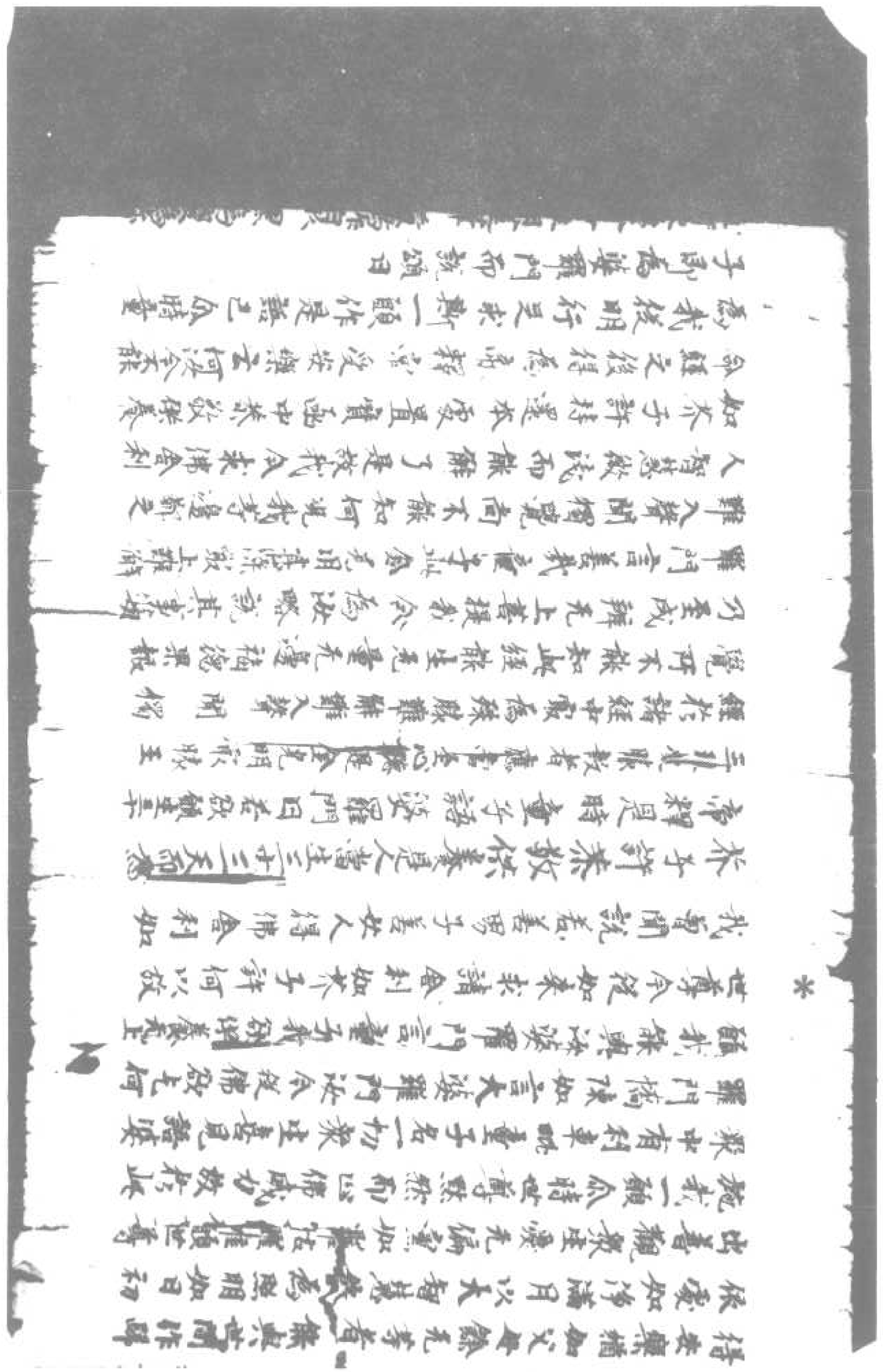

龍王菩薩 [illegible] 菩薩大悲觀無邊絲
特法菩薩大悲名稱喜樂菩薩大悲中主乳菩薩大悲
菩薩大悲師子乳菩薩大悲慧雨充遍
吉祥菩薩大悲菩薩大悲日藏菩薩
大悲月藏菩薩大悲星光菩薩大悲火光菩薩
大悲電光菩薩大悲雷音菩薩大悲慧雨充遍
菩薩大悲清淨西王菩薩大悲花樹王菩薩大
悲青蓮花香菩薩大悲寶髻摩尼香藏身菩
大悲除闇等菩薩大悲微[illegible]菩薩如是等無量
大菩薩衆各於脚特從座而起注詣佛所頂
礼佛足在繞三帀退坐一面
復有梵王帝釋童子五億八千其在日師子光童子
師子慧童子法復童子四絶羅睺童子大光童子
大猛童子佛護童子法護童子
佛護童子金剛護童子虛空護童子虛空
乳童子寶髻童子吉祥如藏童子如是等人帝
為上首悉皆安住無上菩提於大衆深信歡喜各
於脚特注詣佛所頂礼佛足在繞三帀退坐一面
復有四萬二千天子其名日喜見天子喜悅天子
光天子月鬘天子明慧天子虛空淨慧天子除
惱天子吉祥天子如是等天帝為上首皆發弘
願護持大乘紹隆正法廣饒不絶各於
佛所頂礼佛足在繞三帀退坐一面
復有二萬八千龍王蓮花龍王難陀龍王
力龍王大乳龍小海龍王特駄水龍王
龍王如意龍王是等龍帝為上首於大

*

但詣佛所頂礼佛足在繞三帀退坐一面
復有二萬八千龍王蓮花龍王難陀龍王
力龍王大乳龍小海龍王特駄水龍王
龍王如意龍王是等龍帝為上首於大衆
常樂受特發深信心稱揚擁護各於脚
注詣佛所頂礼佛足在繞三帀退坐一面
復有三萬六千藥叉衆毗沙門天王帝為上
其名日巷婆藥叉特巷婆藥叉蓮花光
叉蓮花面藥叉頻眉藥叉現大怖藥叉
叉吞食藥叉是等藥叉悉皆發樂如泰
心護持不生疲厭各於脚特往詣佛
頂礼佛足在繞三帀退坐一面
復有四萬九千揭路荼王香酒勢力王如為上首
餘健闥婆阿蘇羅緊那羅莫呼洛伽等山林江
海一切神仙并諸大國所有王衆中宮后妃淨信
男女人天大衆悉皆雲集咸願擁護無上大
乘讀誦受特書寫流各於脚特往詣
頂礼佛足在繞三帀退坐一面
如是等聲聞菩薩人天大衆龍神八部
集已各各至心合掌恭敬瞻仰尊容目未
願樂欲聞妙法如法尒時導師如蓮花於口脚
足而起龍顏大衆而說偈曰
金光明妙法 最勝諸經王 甚深難得聞 諸佛之境界
我當為大衆 宣說如是經 并四方四佛 威神共加護
東方阿閦尊 南方寶相佛 西方無量壽 北方天鼓音
最復微妙法 [illegible] 常見一切 [illegible] 淨除

金光明妙法蓮華經王寶塔品第十一

我當為大衆宣說如是經　其深難得聞　諸佛之境界
東方所尊寶　南方寶相佛　西方無量壽　并四方四佛　威神共加護
我復於妙法　音聲徧十方　北方天鼓音　淨除諸惡道
及濟衆苦患　常與無量衆　一切智根本　諸聖所稱歎
衆生皆不共　壽命將終滅　諸惡相現前　牧牛共車運
欲復久住世　安隱諸衆生　是人當樂法　專注心無亂
及餘衆苦惱　無量諸衆生　聞利益神　聲注心無亂
無量諸衆生　聞利益神　及金翅鳥王　堅牢龍
及大龍王衆　及大海龍王　及大海龍王　衆藥灌
大龍王衆　及大海龍王　及大海龍王　晝夜常不
枕王龍王　難陀龍王　跋難陀龍王　千万億數
龍王緊那羅　并將其眷屬　皆來護是人　諸佛秘密教
如是天神等　我當說是經　甚深佛行處　慈心生隨喜
若有聞是經　能為他演說　如是諸人等　當於無量劫
此福聚無量　數過於恒沙　深行諸菩薩　如前樂法身
如前樂法身　念法無垢　聽聞是經者　能以尊重心
故人若根熟　之地之所讚
金光明最勝王經如來壽量品第二
時王舍大城有一菩薩摩訶薩名曰妙

若身下具皆嚴具足百者嚴飾聽者得聞
清淨言愚者得智善心亂者得本心善衣無者得
服飾西賤者人所敬百城無者身清潔於山林
所百利益來曾百事悉以自顯現
今將妙慧菩薩見四如來及帝釋喜踊躍
合掌一心瞻仰諸佛殊勝之相示復思惟釋迦
及如來無量功德唯於壽命生疑惑心云何如來
功德無量壽短促唯八十年今將佛告妙慧菩
薩言善男子汝今不應思計如來壽命長短何
以故善男子我等不見諸天世間梵魔沙門婆羅
門等人及非人百龍鬼神如地之壽量如其壽限唯
除無上正遍知者將四如來欲說釋迦牟尼佛壽
壽量以佛威力欲令眾生及諸天世間梵魔沙門婆羅
阿羅漢揭路荼緊那羅摩睺羅伽及無量
那庾多菩薩摩訶薩悉來集會入妙慧菩
妙堂中今將四佛於大眾中欲顯釋迦牟尼如來
壽量而說頌曰

一切諸海水　可知其渧數　無有窮數如　釋迦之壽量
悉可知數　無有窮數如　釋迦之壽
一切大地土　可知其塵數　無有窮數如　釋迦
可得盡虛空　無有窮處如　釋迦
若人住億劫　盡力常算數　亦復不窮知　如尊之壽量
不令眾生命　及施於飲食　由斯二種因　得壽命長遠

是故大尊尊　壽命難知數　如刹無邊際　壽量亦如是
妙慧汝當知　不應起疑惑　最勝壽無量　莫生疑惑者
今將妙慧菩薩聞四如來說釋迦牟尼佛壽

若人住億劫　盡力常算數　亦復不窮知　如尊之壽量
不令眾生命　及施於飲食　由斯二種因　得壽命長遠

是故大尊尊　壽命難知數　如刹無邊際　壽量亦如是
妙慧汝當知　不應起疑惑　最勝壽無量　莫生疑者
今將妙慧菩薩聞四如來說釋迦牟尼佛壽量亦如是
自言世尊去何如來亦現如是短促壽量將四佛
告妙慧菩薩言善男子彼釋迦牟尼佛於五
濁之時人壽百年禀性下劣善根微薄復無
聞此諸眾生多有我見人見眾生壽者養育邪見
我我所見斷常見等為欲利益此諸異生及欲
令道如是等類令生出離速得成就無上正
是故釋迦牟尼如來亦現如是短促壽命
然彼如來憐愍眾生見涅槃已生難遭想憂
想於佛世尊所說經教速書受持讀誦
人廣說令生誘導是故如來現斯壽命何以故
眾生若見如來不般涅槃下生恭敬難遭之想如
所說甚深經典亦不受持讀誦通利為人宣說
以者何以常見佛不尊重故善男子譬如有人
父母多有財產珍寶盈溢便於財物不生希有
遭之想所以者何於父財物生常想故善男子
諸眾生亦復如是若見如來不入涅槃下生希有
難遭之想所以者何由常見故善男子譬如有人
父母財寶財之生然彼財人為諸王家等大惡
會見其倉庫種種財物悉皆盈滿生希有心難
遭之想將彼財人為欲令財廣設方便令無
所以者何為檢財寶令無

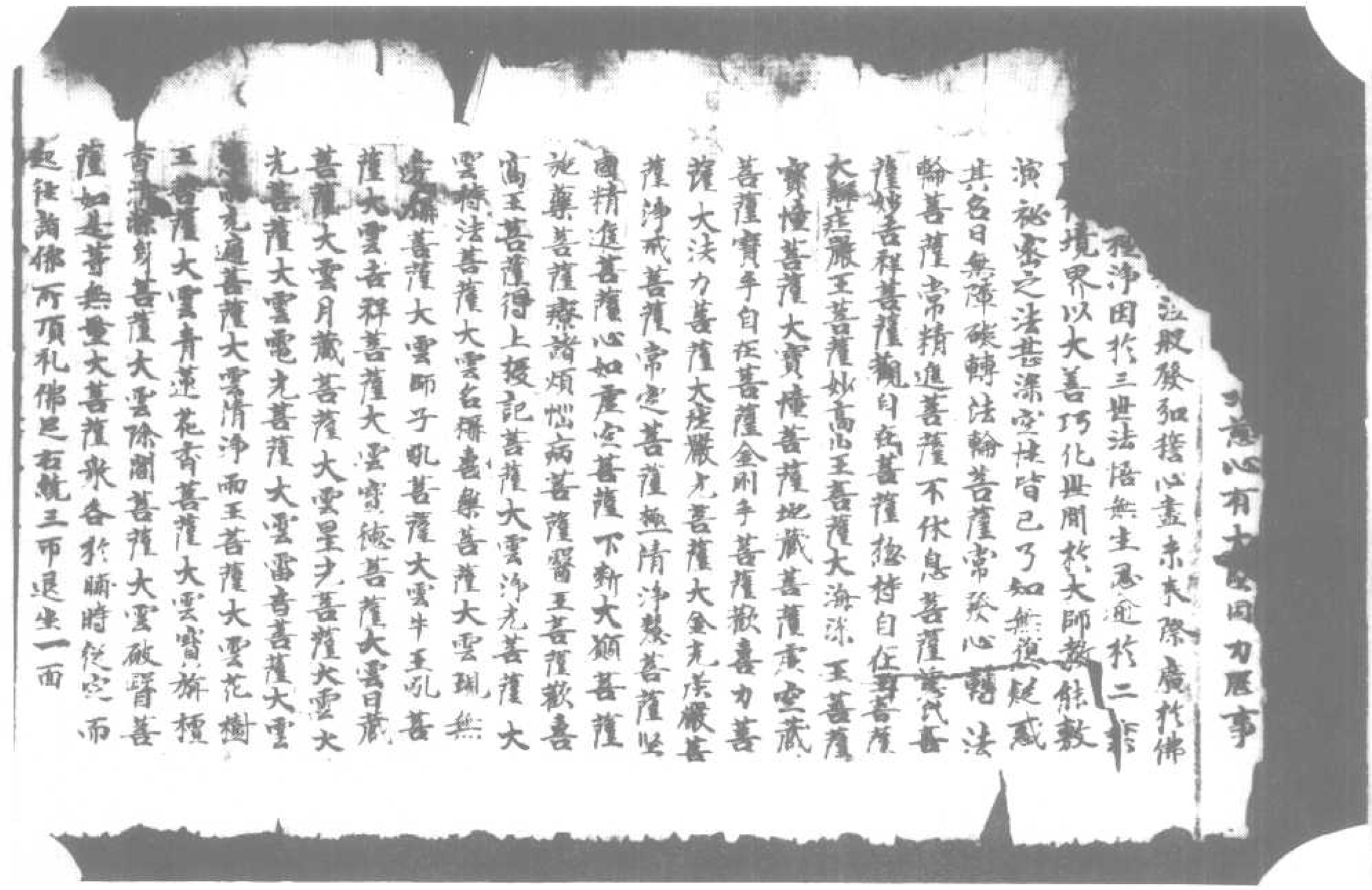

五百菩薩大雲青蓮花香善薩大雲實辯菩
薩如是等無量大菩薩衆各於晨時從定而
起往詣佛所頂礼佛足右繞三帀退坐一面
復有梵王毗童子五億八千其名曰師子光
童子師子慧童子法擬童子因陀羅擬童子大
光童子大德童子佛護童子法護童子僧
護童子金剛護童子虛空藏童子虛空孕
爲上首悉皆安住無上菩提於大乘中深信
歡喜各於晨時往詣佛所頂礼佛足右繞三
帀退坐一面
復有四萬二千天子其名曰喜見天子喜悅
天子日光天子月輪天子朋慧天子虛空淨
慧天子除煩惱天子吉祥天子如是等天而
爲上首皆發弘願護持大乘鉢隆正法能使
不絕各於晨時往詣佛所頂礼佛足右繞三
帀退坐一面
復有二萬八千龍王蓮花龍王摩羅龍王
大力龍王大[illegible]波龍王持駄水龍王金
面龍王如意龍王是等龍王而爲上首於
大乘法常樂愛持發深信心稱揚讚歎各於
晨時往詣佛所頂礼佛足右繞三帀退坐一
面
復有三萬六千諸藥叉衆毗沙門天王而爲
上首其名曰菴婆藥叉持菴婆藥叉蓮花光
藏藥叉蓮花面藥叉[illegible]眉藥叉[illegible]大怖藥叉
動地藥叉吞食藥叉是等藥叉悉皆愛樂如

復有三萬六千諸藥叉衆毗沙門天王而爲
上首其名曰菴婆藥叉持菴婆藥叉蓮花光
藏藥叉蓮花面藥叉[illegible]大怖藥叉
動地藥叉吞食藥叉是等藥叉悉皆愛樂如
來正法深心護持不生疲懈各於晨時往詣
佛所頂礼佛足[illegible]坐一面
復有四萬七千揭路荼王香象勢力王而爲上
首及餘健闥婆阿蘇羅緊那羅莫呼洛伽等
山林河海一切神仙并諸大國所有王衆中宮
后妃淨信男女人天大衆悉皆雲集咸
願擁護於上大乘讀誦受持書寫流布各於
晨時往詣佛所頂礼佛足右繞三帀退坐一
面如是等聲聞菩薩人天大衆龍神八部既
雲集已各各至心合掌恭敬瞻仰尊容目未
曾暫瞬時佛世尊觀察大衆而說頌曰
金光明妙法　衆聲聞經王　甚深難得聞　諸佛之境界
我昔爲大衆　宣說如是經　并四方四佛　威神共加護
東方阿閦等　南方寶相佛　西方無量壽　北方天鼓音
我復爲妙法　去離懼中怖　能滅一切罪　淨除諸惡業
及諸衆苦患　常與安樂集　一切智根本　諸功德產生
衆苦不具　諸苦悉滅滅　諸惡相現前　天神皆捨離
親友離違恨　眷屬悉安離　彼此共和合　節節皆歡喜
惡夢不爲害　或被邪魔侵　若復多憂愁　衆苦之所逼
睡眠見惡夢　因此生煩惱　是人當漂溺　應著鮮潔衣
於此經王　甚深佛所讚　專注心無亂　讀誦聽受持
由此經威力　能離諸災難　及餘衆苦難　無不皆除滅
護世四王衆　及大吉祥天　無量諸藥叉　一心皆擁衛

於此經王　甚深佛所讚　專注心無亂　讀誦能受持
由此經威力　能離諸火難　及餘衆苦難　無不皆除滅
謹世四王衆　及大夜叉屬　無量諸鬼等　一心皆擁衛
大辯才天女　尼連河水神　訶利底母神　堅牢地神衆
梵王帝釋等　龍王毘那羅　及金翅鳥王　阿蘇羅大衆
如是天神等　并持其眷屬　守衛讀是人　晝夜常不離
我當說是經　其有佛行處　諸佛歡喜故　千万劫難遇
若有聞是經　佛為化演說　若心生隨喜　或讚於供養
如是諸人等　當於無量劫　常為諸天人　龍神所恭敬
此福衆無量　數過於恒沙　讀誦是經者　當獲斯功德
若為十方尊　深行諸菩薩　難離諸善友　令離諸善難
供養是經者　如前深法身　飲食及香花　恒起慈悲意
慈愍能是經　令心淨無垢　常生歡喜念　能長諸功德
若以尊重心　聽聞是經者　善至於人趣　遠離諸苦難
彼人喜根數　諸佛之所讚　方得聞是經　及以懺悔法

金光明最勝王經如來壽量品第二

尒時王舍大城有一菩薩摩訶薩名曰妙幢
已於過去無量俱胝那庾多百千佛所承事
供養殖諸善根是時妙幢菩薩獨於靜處
作是思惟以何因緣得如來壽命延促
唯八十年復作是念如佛所說有二因緣得
壽命長云何為二一者不害生命二者施他
飲食於釋迦牟尼如來曾於無量百千万億
無數大劫不害生命行十善道常以飲食惠
施一切亂餓衆生乃至已身血肉骨髓亦持施
與令得飽滿況餘飲食時彼菩薩於世尊所
作是念時以佛威力其堂忽然廣博嚴淨帝
青孫璃種種衆寶雜糅間飾如佛淨土有

如一切鬱鞞羅山金色光耀亦如佛土有
無量諸菩薩衆圍繞而坐於世尊所
作是念時以佛威力其堂忽然廣博嚴淨帝
青孫璃種種衆寶雜糅間飾如佛淨土有
妙蓮華遍諸天香芬馥充滿於其四面各有
上妙師子之座四寶所成以天寶衣而敷其
上復於此座有妙蓮花種種寶以為嚴飾
量等如來自然顯現於蓮花上有四如來東
方不動南方寶相西方無量壽北天鼓音是四
如來各於其座跏趺而坐放大光明周遍照
耀王舍大城及此三千大千世界乃至十方
恒河沙等諸國土雨諸天花奏諸天樂令
時於此贍部洲中及三千大千世界所有衆
生以佛威力受勝妙樂無有乏少若身不具
皆悉具足有者能聰聞者得聞盲者能言愚
者得智惡心亂者得本心若衣無者得衣服
被隱藏者人所敬有垢穢者身清潔於此世
間所有利益未曾有事悉皆顯現

尒時妙幢菩薩見四如來及希有事歡喜踊
躍合掌一心瞻仰諸佛殊勝之相亦復思惟
釋迦牟尼如來無量功德唯於壽命生於戒心
云何如來功德無量壽命短促唯八十年
尒時四佛告妙幢菩薩言善男子汝今不
應思忖如來壽命長短何以故善男子我等
不見諸天世間梵摩沙門婆羅門等人及非
人有能算知如佛之壽量知其齊限唯除無上
正遍知者時四如來欲說釋迦牟尼佛所有
壽量以佛威力破色界天諸龍衆神健闥婆
可羅羅睺伽等悉不覩其邊際等各各

不見諸天世間梵摩沙門婆羅門等人及非
人有能算知佛之壽量知其齊限唯除無上
正遍知者時四如來欲說釋迦牟尼佛所有
壽量以佛威力欲令大說釋迦牟尼佛所有天諸龍鬼神健闥婆
阿蘇羅揭路荼緊那羅莫呼洛伽及無量百
千億那庾多菩薩摩訶薩悉集會入妙
幢菩薩淨妙室中尒時四佛於大衆中欲顯
釋迦牟尼如來所有壽量而說頌曰

一切諸海水　可知其滴數　無有能數知　釋迦之壽量
持諸妙山　如芥可知數　無有能數知　釋迦之壽量
一切大地土　可知其塵數　無有能算知　釋迦之壽量
假使量虛空　可得邊際　無有能度知　釋迦之壽量
若人信慧劫　盡力常算數　亦復不能知　世尊之壽量
不害衆生命　及施於飲食　由斯二種因　得壽命長遠
是故大聖尊　壽命難知數　如劫無盡際　壽量亦如是
妙幢汝當知　不應起疑惑　衆魔壽無量　莫能知數者
尒時妙幢菩薩聞四如來說釋迦牟尼佛壽
量無限白言世尊云何如來亦現如是短促
壽量時四世尊告妙幢菩薩言善男子彼釋
迦牟尼佛於五濁世出現之時人壽百年稟
性下劣善根微薄復無信解與諸衆生多有
我見人見衆生壽者養育邪見我我所見斷
常見等為欲利益此諸異生及衆外道如是
等類令生正解速得成就無上菩提是故釋
迦牟尼如來亦現如是短促壽命善男子欲
彼如來欲令衆生見涅槃已生難遭想及
當等想於佛世尊所說經教速當受持讀誦
通利為人解說不生謗毀是故如來現斯短
壽可以文文皆使 [illegible]

迦牟尼如來亦現如是短促壽命善男子欲
彼如來欲令衆生見涅槃已生難遭想及
當等想於佛世尊所說經教速當受持讀誦
通利為人解說不生謗毀是故如來現斯短
壽何以故彼諸衆生若見如來不般涅槃不
生恭敬難遭之想如來所說甚深經典亦不
受持讀誦通利為人宣說所以者何以常見佛
不尊重故善男子譬如有人見其父母多有
財產珍寶豆盈便於財物不生希有難遭之想
所以者何於父財物生常想故善男子彼
諸衆生亦復如是若見如來不入涅槃不生
希有難遭之想所以者何由常見故善男子
譬如有人父母貧窮貧財之少然彼貧人或
詣王家或大臣舍見其倉庫種種珍財悉皆
盈滿生希有心難遭之想時彼貧人為欲求
財廣設方便策勤無怠所以者何為捨貧窮
受安樂故善男子彼諸衆生亦復如是若見
如來入於涅槃生難遭想乃至憂苦等想復
作是念於無量劫諸佛如來出現於世如優
曇跋花時乃一現彼諸衆生發希有心起難遭
想若遇如來心生敬信聞說正法生實語想
所有經典悉皆受持不生毀謗善男子以是
因緣彼佛世尊不久住世速入涅槃善男子是諸
如來以如是等善巧方便成就衆生尒時四佛
說是語已悉然不現

尒時妙幢菩薩摩訶薩與無量百千菩薩
及無量億那庾多百千衆生俱共往詣鷲峯
山中釋迦牟尼如來正遍知所頂礼佛已在一

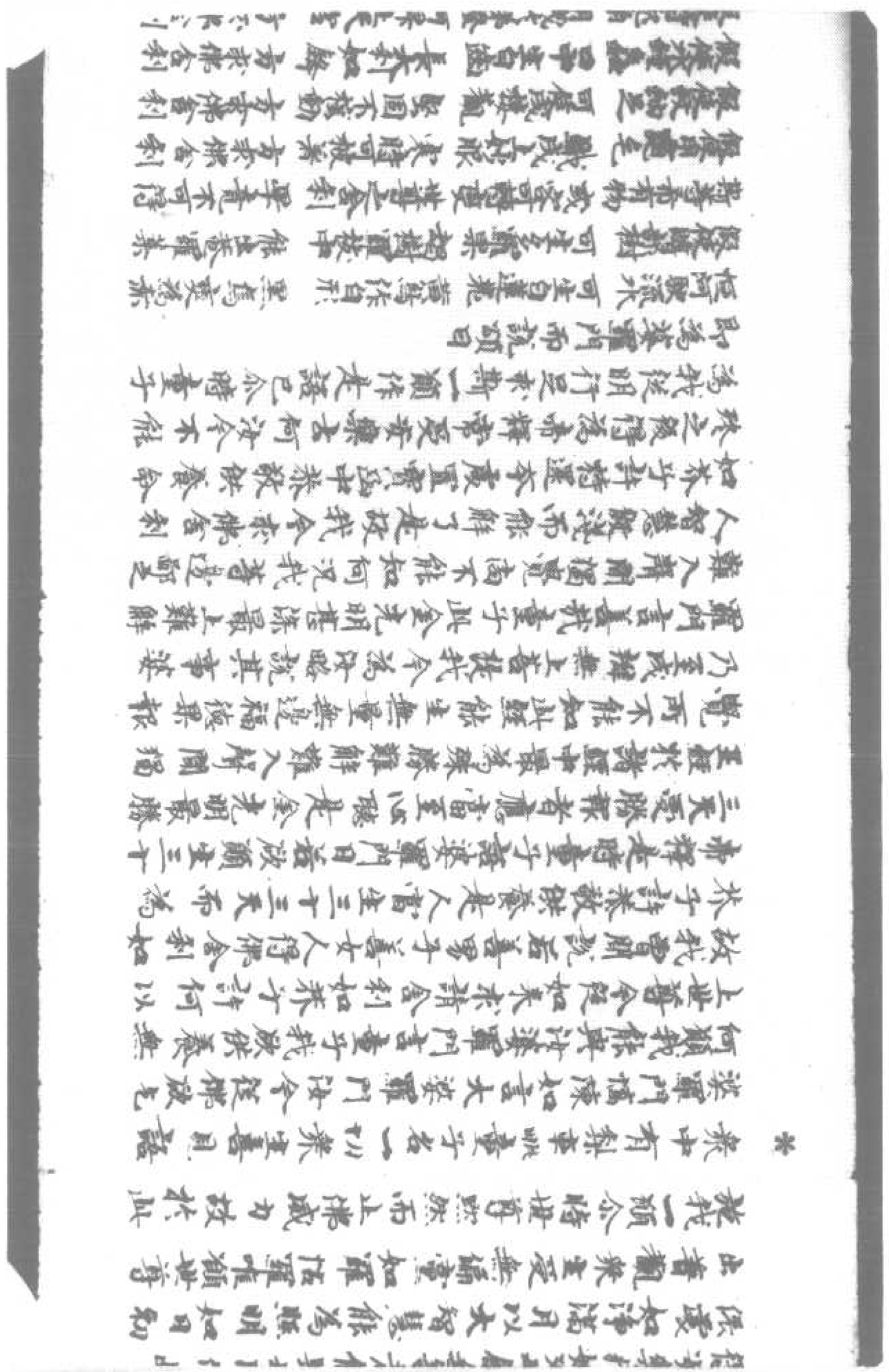

假使用毳毛　織成上妙服　寒時可被著　方求佛舍利
假使絁紬之　可保護擁覆　堅固不搖動　方求佛舍利
假使水蟲蟲　口中生白齒　長大利如鋒　方求佛舍利
假使持兎角　用成於樓臺　可昇上天宮　方求佛舍利
鼠銜牡蠣上　除去阿蘇羅　能障空中月　方求佛舍利
蓋鉢飲酒醉　周行村邑中　廣造於惡業　方求佛舍利
著彼鹽脣色　赤如頻婆果　善作於歌舞　方求佛舍利
鴦鴦鸚鵡鳥　同共一處住　彼此相順從　方求佛舍利
假使波羅蜜　可成於金蓋　能遮於大雨　方求佛舍利
假令大船師　威德諸寶聚　能令陸地行　方求佛舍利
假使鴦鴦鳥　以此奇香山　隨處遊行　方求佛舍利

尒時法師授記婆羅門聞此頌已亦以伽他答一切衆生喜見童子曰

善哉大童子　此衆中吉祥　善為方便心　請佛無上記
如來大威德　能救諸世間　仁可至心聽　我今次第說
諸佛境難思　廣開無與等　法身性常住　能行無差別
諸佛體皆同　所說法亦尒　諸佛無作者　亦復本無生
世尊金剛體　羅網於化身　是故佛舍利　無如芥子許
佛非與四身　云何有舍利　方便留身骨　為益諸衆生
法身是正覺　法界即如來　此是佛真身　亦說如是法

尒時會中三万二千天子聞說如來壽命長遠皆發阿耨多羅三藐三菩提心歡喜踊躍得未曾有異口同音而說頌曰

佛不般涅槃　正法亦不滅　為利衆生故　亦現有滅盡
世尊不思議　妙體無異相　為利衆生故　觀種種莊嚴

尒時妙懂菩薩觀於佛前及四如來并二大士諸天子所聞說釋迦牟尼如來壽量事已復從座起合掌恭敬白佛言世尊甚實如是諸天子所聞說釋迦牟尼如來壽量事已復從座起合掌恭敬白佛言世尊甚實如是

法能解如來應正等覺真實義無說有究
竟大般涅槃云何為十一者一切煩惱以樂欲
為本從樂欲生諸佛世尊漸樂欲故名為涅
槃二者以諸如來漸諸樂欲不取一法以不
取故無去無來無所取故名為涅槃三者以
無去來及無所取是則法身不生不滅無生
滅故名為涅槃四者此無生滅非言所宣言
語斷故名為涅槃五者無有我人唯法生滅
得轉依故名為涅槃六者煩惱隨惑皆是客
塵法性是主無來無去佛乃知故名為涅槃
七者真如是實餘皆虛妄實性體者即是真
如真如性者即是如來名為涅槃八者實際
之性無有戲論唯獨如來證實際法戲論
永斷名為涅槃九者無生是實生是虛妄愚癡
之人隨溺生死如來體實無有虛妄名為涅槃
十者不實之法是從無生真實之法不從
緣起如來法身體是真實名為涅槃善男子
是謂十法說有涅槃
復次善男子善薩摩訶薩如是應知復有十
法能解如來應正等覺真實義說有究竟
大般涅槃云何為十一者如來善知施及施
果無我我所此施及果不正分別永除滅故
名為涅槃二者如來善知戒及戒果無我我
所此戒及果不正分別永除滅故名為涅槃
三者如來善知忍及忍果無我我所此忍及
果不正分別永除滅故名為涅槃四者如來
善知勤及勤果無我我所此勤及果不正分
別永除滅故名為涅槃五者如來善知定及

三者如來善知慧及慧果無我我所此慧及
果不正分別永除滅故名為涅槃四者如來
善知勤及勤果無我我所此勤及果不正分
別永除滅故名為涅槃五者如來善知定及
定果無我我所此定及果不正分別永除
故名為涅槃六者如來善知慧果無我我
所此慧及果不正分別永除滅故名為涅
槃七者諸佛如來善能了知一切有情非有
情一切諸法皆無性不正分別永除滅故名
為涅槃八者若自受善便起追求由追求故
受衆苦惱諸佛如來除自受故永絶追求无
追求故名為涅槃九者有為之法皆有數量
无為法者數量皆除佛離有為證无為法无
數量故名為涅槃十者如來了知有情及法
體性皆空離空非有空性即是真法身故名
為涅槃善男子是謂十法說有涅槃
復次善男子空性如來不般涅槃是為希有
復有十種希有之法是如來行云何十一
者生死過失涅槃寂靜由於生死及以涅槃證
平等故不棄流轉不住涅槃於諸有情不
生厭倦是如來行二者佛於衆生不作是念
此諸愚夫行顛倒見為諸煩惱之所纏迫我
令開悟令得解脫然由往昔慈善根力於彼
有情隨其根性意樂勝解不起分別任運
轉度示教利喜畫未來際無有窮盡是如來
行三者佛無是念我令演說十二分教利益
有情然由往昔慈善根力於彼有情廣說乃至
盡未來際无有窮盡是如來行四者佛无是

所有衆生皆悉有佛性如來無有窮盡是故
行三者佛無是念我今當說十二分教利益
有情然由往昔慈善根力於彼有情廣說乃至
盡未來際无有窮盡是如來行四者佛无是
念我今往彼城邑聚落王及大臣婆羅門刹
帝利離舍衣達羅等會從其乞食然由往昔
身語意行事習力故任運諂彼為利益事而
行乞食是如來行五者如來之身無有飢渴
亦無便利羸德之相雖行乞取而無所食亦
無分別然為任運利益有情是有食相是如
來行六者佛無是念此諸衆生有上中下隨
彼機性而為說法然佛世尊无有分別隨其
器量善應機類為彼說法是如來行七者佛
無是念此類有情不恭敬我常於我所出可
罵言不能與彼共為言論彼類有情恭敬於
我常於我所共相讚歎我當與彼共為言說
然而如來起慈悲心平等無二是如來行八
者諸佛如來无有憂惱嫉妒慳悋貪惜及諸煩惱
然而如來常樂寂靜讚歎少欲離諸諂誑是
如來行九者如來无有一法不知不善通達
於一切處鑑智現前无有分別然而如來見
彼有情所作事業隨彼意轉方便誘引令得
出離是如來行十者如來若見一分有情得
富盛時不生歡喜見其衰損不起憂戚然
而如來見彼有情隨習正行無礙大慈自然救
攝是如來行善男子如是當知如來應正等覺
說有如是无邊正行法等當知如是謂涅槃真
實之相或時見有般涅槃者是離方便又為

而如來見彼有情隨習正行無礙大慈自然
救攝若見有情隨習邪行無礙大慈自然救
攝是如來行善男子如是當知如來應正等覺
說有如是无邊正行法等當知如是謂涅槃真
實之相或時見有般涅槃者是為利益諸有情故
故逸
命時妙慧菩薩聞佛說不般涅槃及甚深
行合掌恭敬白言我今始知如來大師不般
涅槃及留舍利善益衆生身心踊悅歎未曾
有說是如來壽量品時无量无數无邊衆生
皆發无等等阿耨多羅三藐三菩提心時四部
衆起

金光明最勝王經卷第一

國[illegible]音[illegible]駮[illegible]博[illegible]疫[illegible]蚰[illegible]臂[illegible]鶴[illegible]
[illegible]鵲[illegible]竭[illegible]縈[illegible]簡[illegible]荼[illegible]蝶[illegible]

北一四四九號（洪 十 七）金光明最勝王經序品第一至如來壽量品第二

633

[illegible] 復有三万六千菩薩又來吹法門天王而爲上
首其名曰[illegible] 華嚴菩薩 [illegible] 華嚴 [illegible] 蓮花光
藏菩薩又遍華面菩薩又[illegible]月菩薩又現天佛菩薩又
勤地菩薩又五食菩薩又如是等菩薩又志皆愛樂
如來正法樂心讀持不生疲懈各於晴晴往詣
佛所頂礼佛足右繞三匝[illegible]面
復有四万九千招路荼王香[illegible]力王而爲
上首及餘健闥婆阿[illegible]羅緊那羅莫呼洛伽
等山林河海一切神仙并諸大國所有王衆中
宮名妃淨信男女人天大衆龍神八部既
[illegible]據[illegible]光上大衆[illegible]書寫流[illegible]各於
晴晴往詣佛所頂礼佛足右繞三匝退坐一面
如是等聲聞菩薩人天大衆龍神八部既
雲集已各各至心合掌恭敬瞻仰尊容目未
[illegible]暫捨欲開妙[illegible]法余時薄伽梵於日
晴晴從定而起[illegible]法余時薄伽梵於日
[illegible]光明妙法 [illegible]藥菩薩王 [illegible]藥菩薩行開 [illegible]佛之殊勝
代會爲大衆 宣說如是經 并四方四佛 威神共加護
東方阿閦尊 南方寶相佛 西方無量壽 北方天鼓音
代復宣妙法 令神滅中藥 無滅一切罪 淨除諸魔業
及諸衆苦惱 令與无量樂 一切皆根本 諸佛能成就
衆生身不具 貧窮諸困苦 滅諸惡相現前 天神皆恭敬
[illegible]大陸晴恨 [illegible]爲惡夢 [illegible]佛 [illegible]共來護 鄭財皆散失
[illegible]爲愛樂 [illegible]後 [illegible]後 [illegible]惡夢之所過
[illegible]惡夢 日此生煩惱 是人當遭苦 應善[illegible]衣

[illegible] 天神皆恭敬
[illegible]皆散失
[illegible]惡夢之所過
應善[illegible]衣
[illegible]見惡夢 日此生煩惱 是人當遭苦
於此妙經王 甚深佛所讚 尋發心無亂 讚頌[illegible]受持
由此經威力 能離諸災横 及餘衆苦難 无不皆除滅
[illegible]世四天王 及大臣眷屬 无量諸夜叉 一心皆擁護
大辯才天女 居迦河水神 阿利底母神 堅牢地神衆
[illegible]王[illegible]神 [illegible]羅緊那羅 及金毘羅王 阿蘇羅大衆
如是天神等 并諸大眷屬 皆來護[illegible] 晝夜常不離
我等[illegible]經處 [illegible]佛[illegible] 諸佛[illegible]教 千方劫難遇
者有聞是經 能[illegible]演說 若心[illegible]書 或教於供養
如是諸人等 當於无量劫 常爲諸天人 鬼神所恭敬
此經衆无量 [illegible]過於恒沙 諸[illegible]功德
亦爲十方尊 深行菩薩 [illegible] 能[illegible]者 令[illegible]
供養是經者 如有受持者 飲食及香花 但起[illegible]
若欲聽是經 令心淨无垢 當來[illegible] 能[illegible]長[illegible]
若以尊重心 聽聞是經者 善立於人師 [illegible]
彼人善根熟 能[illegible]之所讚 [illegible] 及次[illegible]
令无明衆魔 [illegible]經如來壽量品第五
余時王舍大城有一菩薩摩訶薩名曰妙樂已
於過去无量供養那庾多百千佛所成事
供養殖諸善根是時妙樂菩薩聞於佛愛住
是思惟以何因緣釋迦牟尼如來壽命短促
唯八十年復作是念如佛所說有二因緣得
壽命長云何爲二一者不殺生令一切衆生

北一四五〇號（芥二十五）金光明最勝王經序品第一至如來壽量品第二

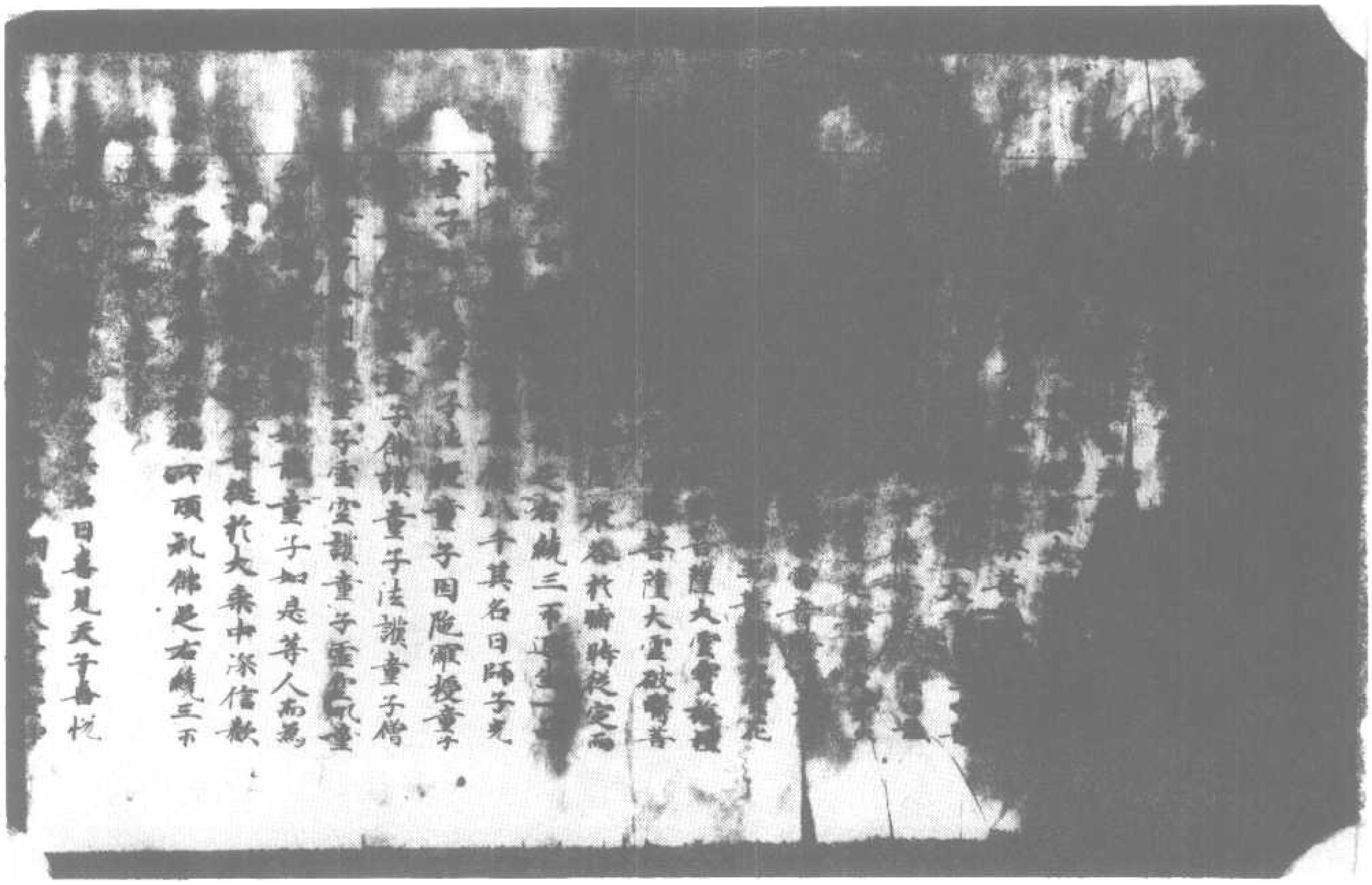

上首及餘健闥婆阿蘇羅緊那羅莫呼洛
伽等山林河海一切神仙并諸大國所有王衆
宮后妃淨信男女人天大衆悉皆雲集咸
願擁護無上大乘讀誦受持書寫流布各
於晡時往詣佛所頂礼佛足右繞三帀退坐一
面如是等聲聞菩薩人天大衆龍神八部既
雲集已各各至心合掌恭敬瞻仰尊容目未
曾捨願樂欲聞殊勝妙法尒時薄伽梵於日
晡時從定而起觀察大衆而說頌曰
金光明妙法 眞解脫道王 甚深難得聞 諸佛之境界
我今為衆宣 說如是經 并四方四佛 威神共加護
東方阿閦尊 南方寶相佛 西方無量壽 北方天鼓音
我復演妙法 令群生心中 勝能滅一切罪 淨除諸惡業
及消衆苦患 常與無量衆 一切智根本 諸功德莊嚴
衆生身不具 壽命皆損減 諸惡相現前 天神皆捨離
親友懷憂惱 眷屬怨離 彼此共乖違 財物皆散失
惡星為變怪 或被邪魔侵 若復見衆苦 衆苦之所逼
睡眠見惡夢 因此生煩惱 是人當澡浴 應著鮮潔衣
於此妙經王 甚深佛所讚 專注心无亂 讀誦聽受持
由此經威力 能離諸衰患 及餘衆苦難 無不皆除滅
諸佛四王衆 及大梵尊天 無量諸眷屬 一心皆擁衛
天龍夜叉衆 及諸河水神 訶利底母神 堅牢地神衆
并諸龍王衆 龍王眷屬 及金翅鳥王 阿蘇羅天衆
如是天神等 并諸其眷屬 皆來擁護人 晝夜常不離
我當說是經 甚深佛行處 諸佛秘密教 千万劫難遇
若有聞是經 能為他演說 若心生隨喜 或復於供養

上首善男子佐助大乘中深信歡
喜各於晡時往詣佛所頂礼佛足右繞三帀
退坐一面
復有如來三昧耶天子其名曰喜見天子喜悅
無量天子日光天子月光天子明慧天子雲空淨
慧天子善住天子妙音天子梵音天子如意等天而
為上首皆發如是讚持大乘斷隆正法能使
不絕各於晡時往詣佛所頂礼佛足右繞三
帀退坐一面
復有二万八千龍王蓮花龍王鬘羅菜龍王
大力龍王大花龍王小波龍王持駄水龍王
娑西龍王如意龍王是等龍王而為上首於
大乘法常樂受持發深信心稱揚擁護各
於晡時往詣佛所頂礼佛足右繞三帀退坐
一面
復有三万六千諸藥叉衆毗沙門天王而為
上首其名曰善住藥叉持善婆藥叉蓮花光
藏藥叉蓮花面藥叉頻眉藥叉現大怖藥叉
動地藥叉吞食藥叉是等藥叉悉皆愛樂如
來正法深心讚持不生疲懈各於晡時往詣
佛所頂礼佛足右繞三帀退坐一面
復有四万九千槃路荼王香象為勢力王而為
上首及餘健闥婆阿蘇羅緊那羅莫呼洛
伽等山林河海一切神仙并諸大國所有王衆
宮后妃淨信男女人天大衆悉皆雲集咸
願擁護無上大乘讀誦受持書寫流布各

如是天神等　并將其眷屬　住其家頂是人晝夜常不離
我當說是經　甚深佛行處　諸佛秘要教　千万劫難遇
若有聞是經　能為他演說　若心生隨喜　或設於供養
如是諸人等　當於无量劫　常為諸天人　龍神所恭敬
此福聚無量　數過於恒沙　讀誦是經者　當獲斯功德
亦為十方尊　深行諸菩薩　擁護持經者　令離諸苦難
供養是經者　如薪深焰身　飲食及香花　恒起慈悲意
若欲聽是經　令心淨无垢　常生歡喜念　能長諸功德
若以尊重心　聽聞是經者　善生於人趣　遠離諸苦難
彼人善根熟　諸佛之所讚　方得聞是經　及以懺悔法

金光明最勝王經如來壽量品第二

尒時王舍大城有一菩薩摩訶薩名曰妙憧已
於過去無量俱胝那庾多百千佛所承事供
養殖諸善根是時妙憧菩薩獨於靜處作
是思惟以何因緣令釋迦牟尼如來壽命經促
唯八十年復作是念如佛所說有二因緣得
壽命長云何為二一者不害生命二者施他
飲食然釋迦牟尼如來曾於無量百千万億
無數大劫不害生命行十善道常以飲食惠
施一切飢餓衆生乃至己身血肉骨髓亦持
施與令得飽滿況餘飲食時彼菩薩於世尊
所作是念時以佛威力其室忽然廣博嚴淨
帝青珠等種種衆寶雜彩間飾如佛淨土有
妙香氣遍諸天香苏額充滿於其四面各有
上妙師子之座四寶所成以天寶衣而敷其

所作是念時以佛威力其室忽然廣博嚴淨
帝青珠等種種衆寶雜彩間飾如佛淨土有
妙香氣遍諸天香苏額充滿於其四面各有
上妙師子之座四寶所成以天寶衣而敷其
上復於此座有妙蓮華種種珠寶以為嚴飾
量等如來自然顯現於蓮華上有四如來東方
不動南方寶相西方量壽北天鼓音是四
如來各於其座跏趺而坐放大光明周遍照
耀王舍大城及此三千大千世界乃至十方
恒河沙等諸佛國土而諸天華奏諸天樂
尒時於此贍部洲中及三千大千世界所有衆
生以佛威力受勝妙樂無有乏少若身不具皆
蒙具足盲者能視聾者得聞癡者能言愚
者得智若心亂者得本心若衣無者得衣服
被惡賊者人所敬有疾穢者身清潔於此世
間所有利益未曾有事悉皆顯現
尒時妙憧菩薩見四如來及希有事歡喜踊
躍合掌一心瞻仰諸佛殊勝之相亦復思惟
釋迦牟尼如來無量功德住於壽命生髮毛
心云何如來功德無量壽命短促住於
尒時四佛告妙憧菩薩言善男子汝今不應
思惟如來壽命長短何以故善男子我等不

北一四五一號（夜三十九）金光明最勝王經序品第一至如來壽量品第二

上首其名曰菴婆羅又持菴婆羅又是花面羅又頻眉羅又毘大師羅又
藏羅又是花面羅又頻眉羅又毘大師羅又
動地羅又吞食羅又是等羅又悉皆愛樂如
來正法深心護持不生疲懈各於晡時往詣
佛所頂礼佛足右繞三迴退坐一面
復有四万九千揭路荼王香象勢力王而為
上首及餘乾闥婆阿蘇羅堅鞞羅莫呼洛伽
等山林河海一切神仙并諸大闍所有王衆
中宮后妃淨信男女人天大衆悉皆雲集咸
共擁護无上大乘諸讚受持書寫流布各各
晡時往詣佛所頂礼佛足右繞三迴退坐一面
如是等聲聞菩薩人天大衆龍神八部此
雲集已各各至心合掌恭敬瞻仰尊容目衆
曾捨瞬樂欲聞殊勝妙法令時薄伽梵於日
晡時從定而起觀察大衆而說頌曰
金光明妙法　最勝諸經王　甚深難行聞　諸佛之境界
我當為大衆　宣說如是經　并西方四佛　菩提薩埵眾
東方阿閦尊　南方寶相佛　西方无量壽　北方天鼓音
我復為妙法　令諸懷中勝　能滅一切罪　淨除諸惡業
及消衆苦惱　常與无量樂　一切智根本　諸功德所依
衆生身不具　壽命甚短減　諸惡相現前　天神皆捨離
親友懷瞋恨　眷屬悉乖違　所財皆散失
惡星為變怪　或被邪魔侵　若復多憂慮　衆苦之所逼
瞻眠見惡夢　因此生煩惱　是人當深信　應生歡喜心
於此妙經王　甚深佛所讚　專注光記　讀誦聽受持
由此經威力　能離諸災患　及餘衆苦難　无不皆除滅
護世四王衆　及諸眷屬　无量諸夜叉　一心皆擁衛
大辯才天女　尼連河水神　堅牢地神衆　阿蘇羅大衆
梵王帝釋主　龍王悉能離　并餘諸眷屬　皆來擁護之
如是大神等　皆來擁護之

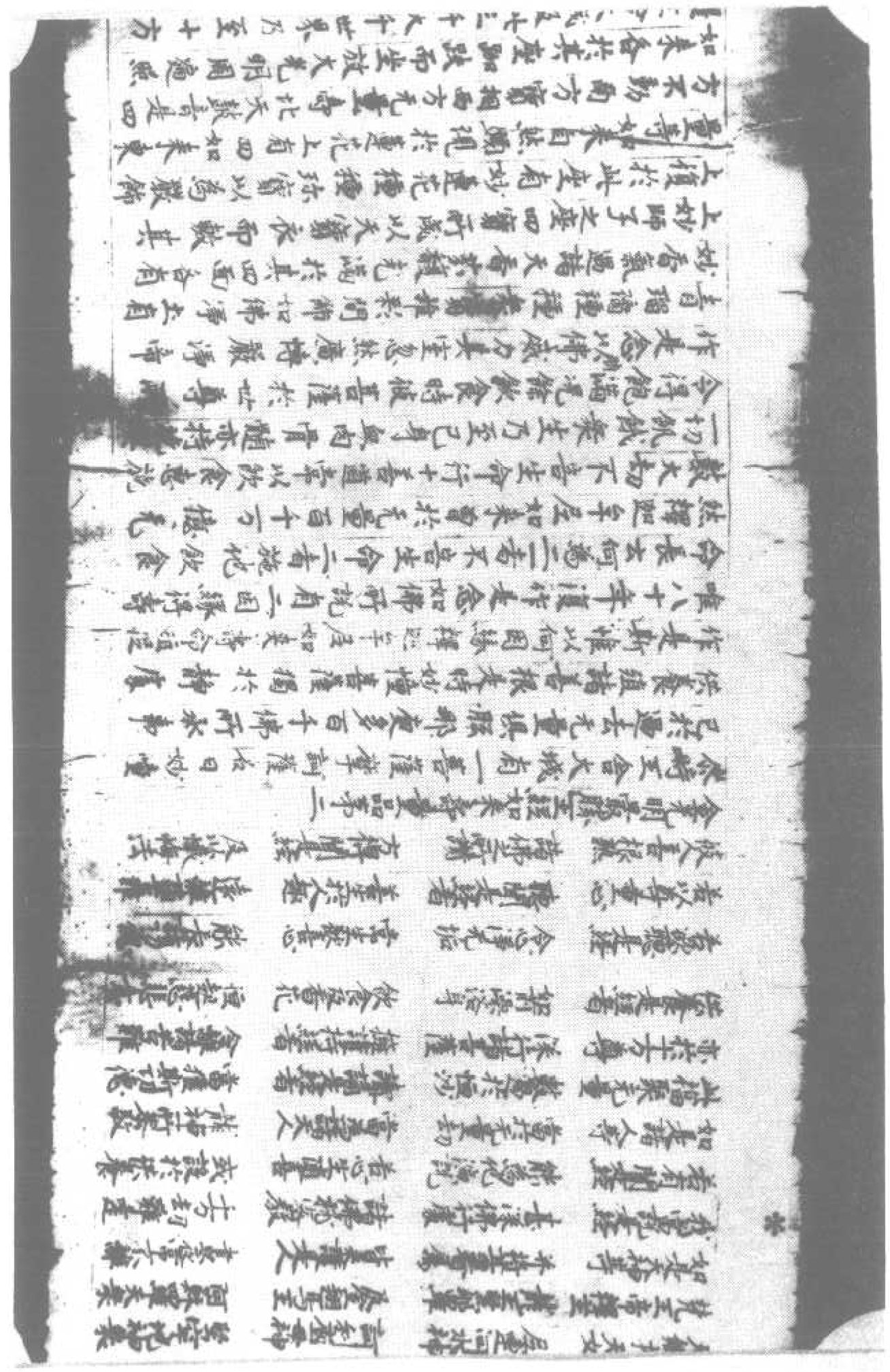

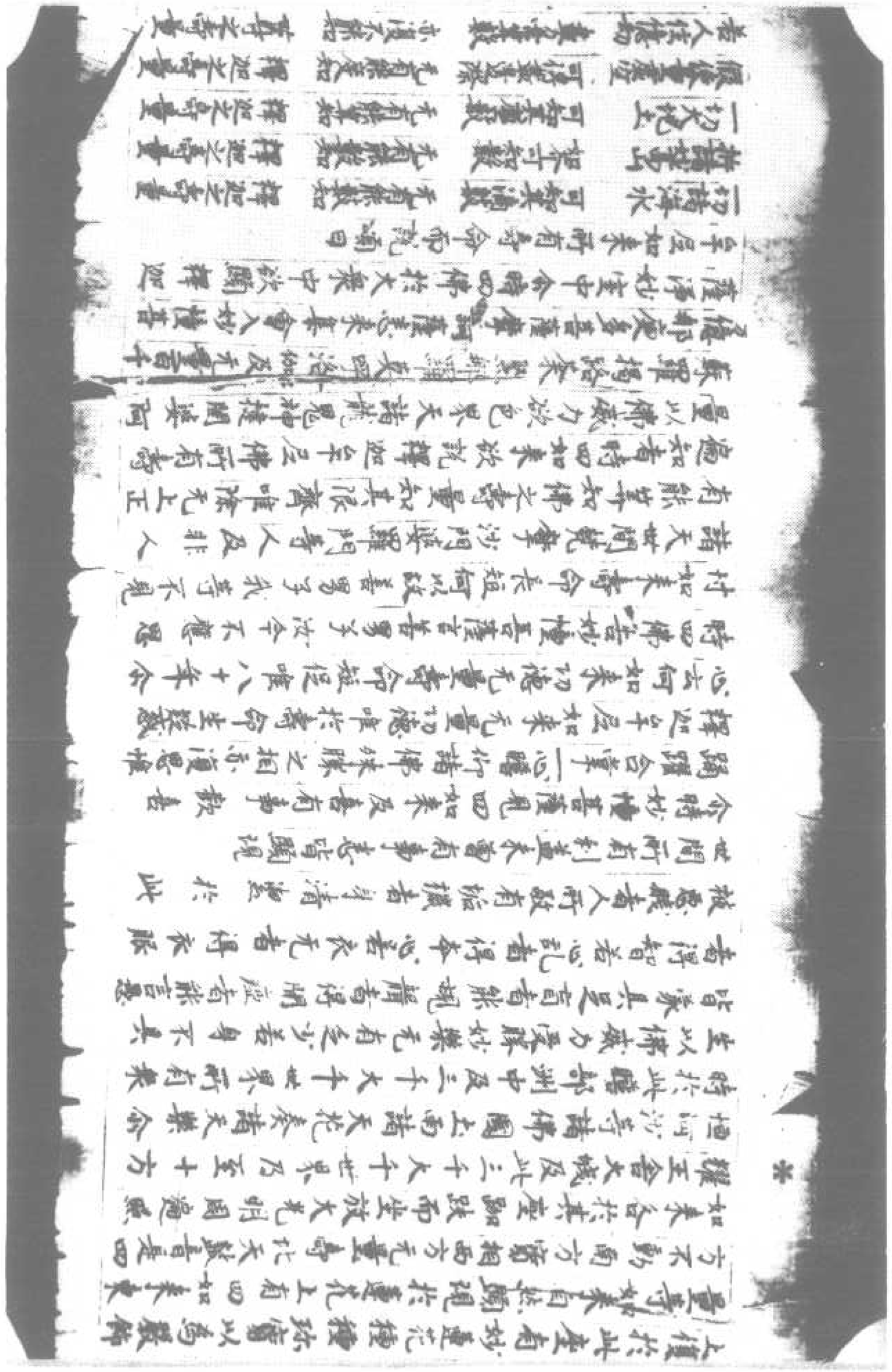

一切聞法水　可知其壽數　无有能數知　釋迦之壽量
猶諸雪山　如不可知數　无有能數知　釋迦之壽量
一切大地土　可知其塵數　无有能算知　釋迦之壽量
假使量虛空　可得量邊際　无有能度知　釋迦之壽量
若人住億劫　盡力常思數　亦復不能知　佛壽之壽量
不吾衆生命　及飲食　由斯二種因　得當命長遠
是諸衆生等　命終墮惡道　如有見善者　不生惡道者
妙懂汝當知　不應起疑惑　佛壽无量　莫能知數者
今將妙懂者　宣開四如來　說解脫之年　居佛壽
量无限白言世尊　云何如來　示現如是　短促
壽量時四世尊告妙懂菩薩言善男子彼釋
迦牟尼佛於五濁世出現之時人壽百年衆
性下劣善根微薄復无信解此諸衆生多有
我見人見衆生壽者養育邪見我所見新
常見等為欲利益此諸異生及餘外道如是
等類令生正解速得成就无上菩提是故釋
迦牟尼如來示現如是短促壽命善男子然
後如來欲令衆生見涅槃已生難遭想憂苦
等想於佛世尊所說經教速當受持讀誦通
利為人解說不生誹謗是故如來現斯短壽
何以故彼諸衆生若見如來不般涅槃不生
恭敬難遭之想如來所說甚深經典亦不受
持讀誦通利為人宣說所以者何以常見佛
不尊重故善男子譬如有人見其父母多有
財產珍寶豐盈便於財物不生希有難遭
之想所以者何於父母財物生常想故善男子彼
諸衆生亦復如是若見如來不入涅槃不生希
難遭之想所以者何由常見故善男子譬如
有人父母窮窮資財乏少然彼貧人或詣
王家或大臣舍見其倉庫種種珍財悉皆
盈滿生希有心難之想特彼貧人為欲求
財廣設方便策勤无怠所以者何為捨貧窮

難遭之想所以者何由常見故善男子譬如
有人父母窮窮資財乏少然彼貧人或詣
王家或大臣舍見其倉庫種種珍財悉皆
盈滿生希有心難之想特彼貧人為欲求
財廣設方便策勤无怠所以者何為捨貧窮
受安樂故善男子彼諸衆生亦復如是若見
如來入於涅槃生難遭想乃至憂苦等想
復作是念於无量劫諸佛如來出現於世如
烏曇跋花時乃一現彼諸衆生發希有心起難
遭想若遇如來心生敬信聞說正法生實語
想所有經典悉皆受持不生毀謗善男子以
是因緣彼佛世尊不久住世速入涅槃善男
子是諸如來以如是等善巧方便成就衆生
令時四佛說是語已忽然不現
令時妙懂菩薩摩訶薩與无量百千菩薩
及无量憍鄰庚多百千衆生俱共往詣鷲峯
山中釋迦牟尼如來正遍知所頂礼佛足在一面
立時妙懂菩薩以如上事具白世尊時四如來
亦詣鷲峯至釋迦牟尼佛所各隨本方就
座而坐告侍者菩薩言善男子汝今可詣
釋迦牟尼佛所為我致問少病少惱起居輕
利安樂行不復作是言善哉善哉釋迦牟尼
如來今可演說金光明經甚深法要為欲饒
益一切衆生除去飢饉令得安樂我當隨喜
時彼侍者各詣釋迦牟尼佛所頂礼雙足卑
住一面俱白佛言彼天人師致問无量少病少
惱起居輕利安樂行不復作是言善哉善
哉釋迦牟尼如來今可演說金光明經甚
深法要為欲饒益一切衆生除去飢饉令得
安樂令時釋迦牟尼如來應正等覺告彼侍
者諸菩薩言善哉善哉彼四如來乃能為諸

我釋迦牟尼如來今可演說金光明經甚
深法要為欲利益一切衆生除去飢饉令得
安樂尒時釋迦牟尼如來應正等覺告彼侍
者諸菩薩言善哉善哉彼四如來乃能為諸
衆生饒益安樂勸請於我宣揚正法尒時
世尊而說頌曰
我常在靈山　宣說此經寶　度諸衆生故　亦現般涅槃
為護諸菩薩　亦現般涅槃　亦現般涅槃
臭起邪見　不信我所說　為調伏惱陳如名日法師授
時大會中有婆羅門姓惱陳如名日法師授
記與无量百千婆羅門衆供養佛已聞世尊
說入般涅槃漸漸交流前礼佛足白言世尊甚
奇如來於諸衆生有大慈悲憐愍利益令
得安樂猶如父母餘无等者能與世間作歸依
處如淨滿月以大智慧能為照明如日初出
普觀衆生愛无偏黨如羅怙羅唯願世尊
施我一願尒時世尊默然而止佛威力故於此
衆中有梨車毗童子名一切衆生喜見語
婆羅門惱陳如言大婆羅門汝今從佛發已
何願我能與汝婆羅門言童子我欲供養
无上世尊令從如來求請舍利如芥子許何以
故我曾聞說若善男子善女人得佛舍利
如芥子許恭敬供養是人當生三十三天而為
帝釋是時童子語婆羅門曰若欲願生三十
三天受勝報者應當至心聽是金光明最勝
王經於諸經中最為殊勝難解難入聲聞獨覺
所不能知此經能生无量无邊福德果報乃
至成辦无上菩提我今為汝略說其事婆羅
門善哉童子此金光明甚深最上難解難
入聲聞獨覺尚不能知何況我等凡夫之人
智慧微淺而能解了是故我今求佛舍利
如芥子許持還本處置寶函中恭敬供養命
終之後得為帝釋常受安樂云何故今不能
為我從明行足來斯一願作是語已尒時童子
即為婆羅門而說頌曰
恒河駛流水　可生白蓮花　黃鳥作白形　黑烏變為黃
假使聲如樹　可生多羅葉　鳩摩羅之中　能出微妙聲
斯等希有事　亦復如是　世尊之舍利　要當不可得
假使用毛毳　織成妙服　寒時可獲者　方求佛舍利
假使蚊蝱足　可使須彌動　堅固不搖動　方求佛舍利
假使水蛭口　口中生白蓮　長大利如鋒　方求佛舍利
假使持芥開　用擲作梯蹬　可登上天宮　方求佛舍利
昇緣此梯上　除去阿鞞羅　能障生中月　方求佛舍利
若魂飲酒醉　周行村色中　廣造於會場　方求佛舍利
假使糟腐已　赤如鉢婆菓　善作於歌舞　方求佛舍利
為眾鳥雀所　同共一處遊　彼此相鳴從　方求佛舍利
假使法華集　可燃於金山　能逆於火焰　方求佛舍利
假令大海水　變為酥酪乳　然令清淨行　方求佛舍利
假令鱗蟲等　以食須彌山　隨處住安行　方求佛舍利
尒時法師授記婆羅門聞此頌已　亦以伽他
答一切衆生喜見童子曰
善哉大童子　此衆中吉祥　善巧方便心　得佛无上記
如來大慈德　能救護世間　仁可生心聽　我今次第說
諸佛難遇者　世間无與等　法身恒常住　諸行无作者
諸佛難出世　所說法亦然　諸佛无作者　是諸佛舍利
世尊金剛體　猶如於須彌　亦復如是　无量无邊
佛非無舍利　亦有舍利　方便留身骨　為眾諸衆生
法身是舍利　法界即是衆　當來佛真身　亦說如是法
尒時會中三万二千天子　聞說如來壽命長

說佛無性者　應復本元空
世尊金剛體　權現於化身　是故佛舍利　无智者不許
佛非血肉身　云何有舍利　方便留身骨　為善根衆生
法身是正覺　法界即如來　豈是佛真身　應說如是法
尒時會中三万二千天子聞說如來壽命長
遠皆發阿耨多羅三藐三菩提心歡喜踊躍
得未曾有異口同音而說頌曰
佛不般涅槃　正法久不滅　為利衆生故　亦現有滅盡
諸尊不思議　如體无異相　為利衆生故　現種種莊嚴
尒時妙慧菩薩觀於佛前及四如來并二大
士諸天子所聞說釋迦牟尼如來壽量事已
復從座起合掌恭敬白佛言世尊若實如是
諸佛如來不般涅槃无舍利者云何於中說
有涅槃及佛舍利令諸人天恭敬供養過去
諸佛現有身骨流布於世人天供養得福无
量今復言无智生疑惑唯願世尊哀愍我等
廣為分別

尒時佛告妙慧菩薩及諸大衆汝等當知云
般涅槃有舍利者是密意說如是之義當一
心聽善男子菩薩摩訶薩如是應知有其十
法能解如來應正等覺真實理趣說有究
竟大般涅槃云何為十一者諸佛如來究竟斷
盡諸煩惱障所知障故名為涅槃二者諸佛
如來善能解了有情无性及法无性故名為
涅槃三者能轉身依及法依故名為涅槃四
者於諸有情任運休息化用緣故名為涅槃
五者證得真實无差別相平等法身故名為
涅槃六者了知生死及以涅槃无二性故名為
涅槃七者於一切法了其根本證清淨故名
為涅槃八者於一切法无生无滅善脩行故
名為涅槃九者真如法界實際平等得正

涅槃六者了知生死及以涅槃无二性故名為
涅槃七者於一切法了其根本證清淨故名
為涅槃八者於一切法无生无滅善脩行故
名為涅槃九者真如法界實際平等得正
智故名為涅槃十者於諸法性及涅槃性得
无差別故名為涅槃是謂十法說有涅槃
復次善男子菩薩摩訶薩如是應知復有十
法能解如來應正等覺真實趣說有究竟
大般涅槃云何為十一者如來善知施及施
果无我我所斗施及果不正分別永除滅故名
為涅槃二者如來善知戒及戒果无我我所

法能解如來應正等覺真實無說有究竟
大般涅槃云何為十一者如來善知施及施
果无我我所此施及果不正分別永除滅故名
為涅槃二者如來善知戒及戒果无我我所
此戒及果不正分別永除滅故為涅槃三者
如來善知忍及忍果无我我所此忍及果
不正分別永除滅故名為涅槃四者如來善
知勤及勤果无我我所此勤及果不正分別
永除滅故名為涅槃五者如來善知定及
定果无我我所此定及果不正分別永除滅
故名為涅槃六者如來善知慧及慧果无我
我所此慧及果不正分別永除滅故名為涅槃
七者諸佛如來善能了知一切有情非有
情一切諸法皆无性不正分別永除滅故名
為涅槃八者若自愛着便起退求由退求故
受樂苦惱諸佛如來除自愛故永絕退求无
退求故是名為涅槃九者有為之法皆有長量
无為法者數量皆除佛雖有為證无為法
无數量故名為涅槃十者如來了知有情及法
體性皆空非有空性即是真法身故名為涅
槃善男子是謂十法說有涅槃
復次善男子豈唯如來不能涅槃是為希有
復有十種希有之法是如來行云何為十一
者生死過失涅槃寂靜由於生死及以涅槃
證平等故不廢流轉不住涅槃於諸有情
不生厭背是如來行二者佛於衆生不作是
念此諸愚夫行顛倒見為諸煩惱之所逼迫
我今開悟令得解脫然由往昔慈善根力於彼
有情隨其根性意樂勝解不起分別任運
濟度亦教利喜盡未來際无有窮盡是如來
行三者佛无是念我今演說十二分教利益

不生厭背是如來行二者佛於衆生不作是
念此諸愚夫行顛倒見為諸煩惱之所逼迫
我今開悟令得解脫然由往昔慈善根力於彼
有情隨其根性意樂勝解不起分別任運
濟度亦教利喜盡未來際无有窮盡是如來
行三者佛无是念我今演說十二分教利益
有情然由往昔慈善根力於彼有情廣說乃
至盡未來際无有窮盡是如來行四者佛无
是念我今住彼城邑聚落王及大臣婆羅門利
帝利毘舍首陀羅等令捨真乞食然由往
昔身語意行串習力故任運諸彼為利益事
而行乞食是如來行五者如來之身无有飢渴
亦无便利羸憊之相準行乞食而无所食亦
无分別然為任運利益有情是有食相是如
來行六者佛无是念此諸衆生有上中下隨
彼機性而為說法然佛世尊无有分別隨其
器量善應機緣為彼說法是如來行七者佛
无是念此類有情不恭敬我常於我所出呵
罵言不能與彼共為言論彼類有情恭敬於
我常於我所共相讚歎我當與彼共為言說
然而如來起慈悲心平等无二是如來行八
者諸佛如來无有愛憎惱愍貪惜及諸煩
惱然而如來常樂寂靜讚歎少欲離諸諠鬧
是如來行九者如來无有一法不知不善調伏
於一切處鏡智現前无有分別然而如來見
彼有情所作事業隨彼意轉方便誘引令得
出離[illegible]行十者如來若見一切有情得
[illegible]時不生歌喜見其衰損不起憂戚然常
如來見彼有情備習正行无礙大悲自然救
攝若見有情備習邪行无礙大悲自然救攝
是如來行十善男子如是當知如來應正等覺

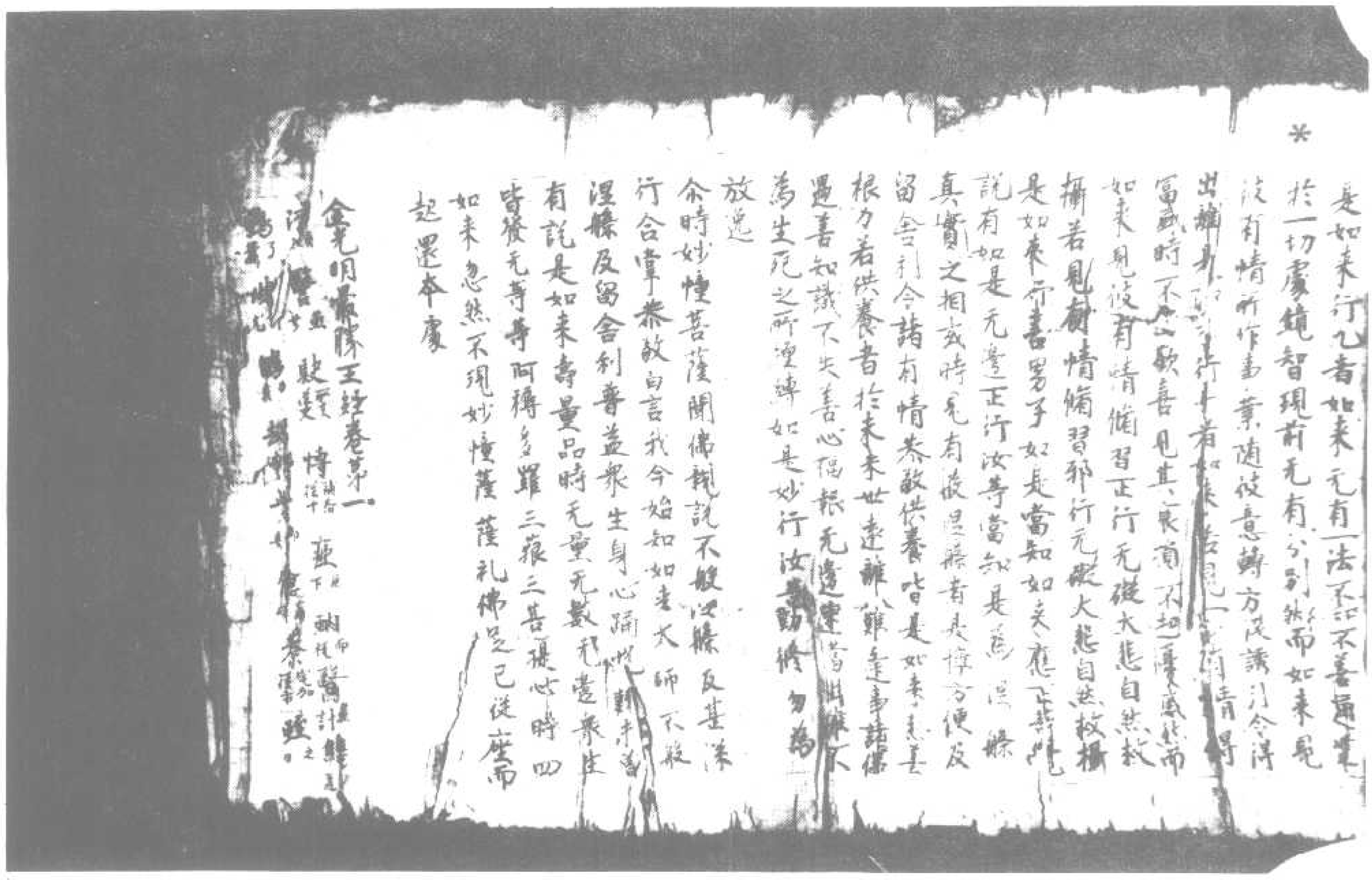

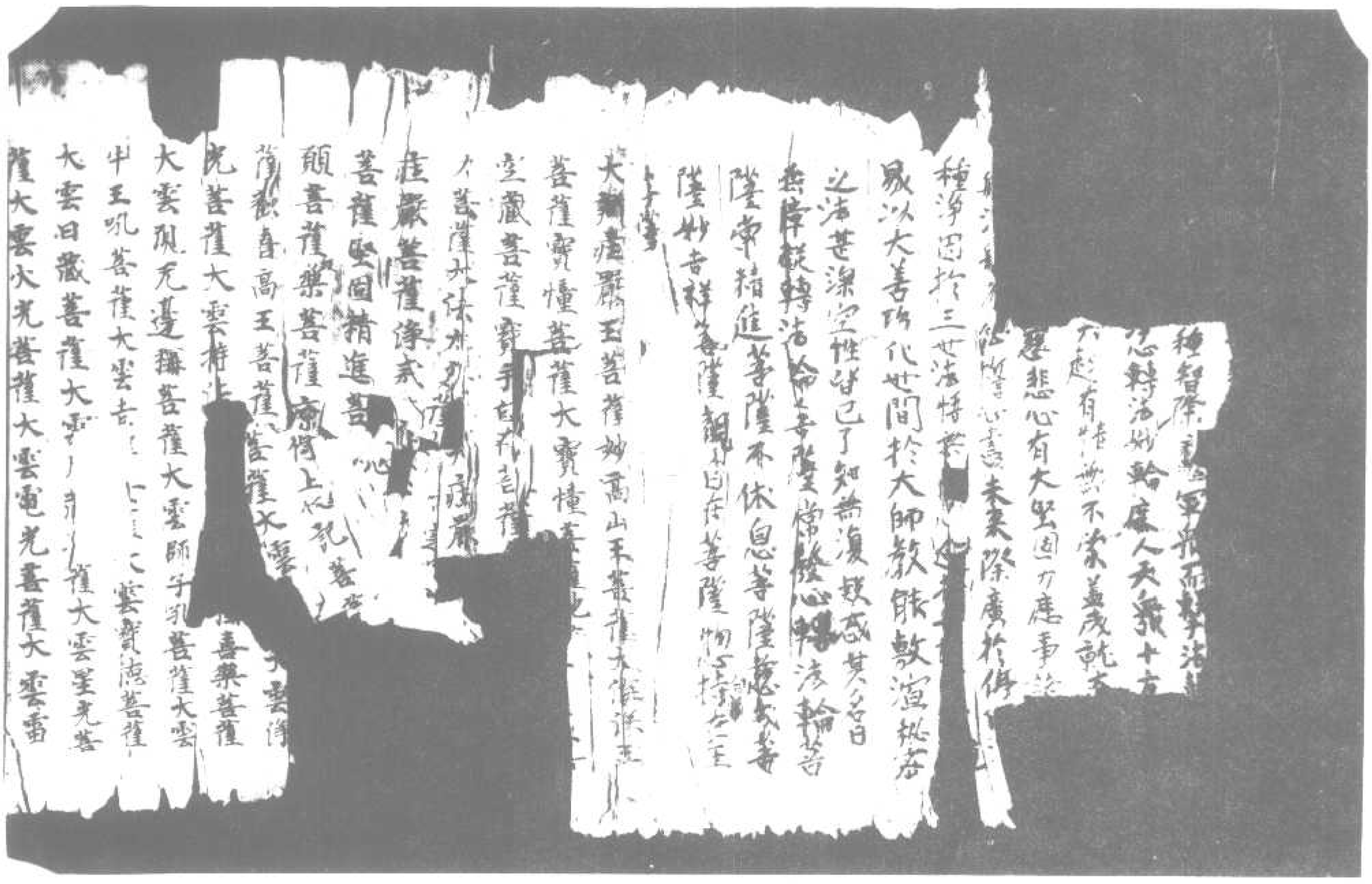

[illegible]菩薩大雲師子吼菩薩大雲
大雲[illegible]菩薩大雲[illegible]師子吼菩薩大雲
牛王吼菩薩大雲[illegible]菩薩大雲[illegible]菩薩
大雲日藏菩薩大雲[illegible]菩薩大雲星光菩
薩大雲火光菩薩大雲電光菩薩大雲雷
音菩薩大雲熱雨光[illegible]菩薩大雲清淨
菩薩大雲華樹王菩薩大雲青蓮華香菩薩
大雲寶[illegible]菩薩大雲除[illegible]菩
薩大雲[illegible]菩薩大雲[illegible]菩薩如是等光[illegible]大菩薩衆
各於晡時從定而起往詣佛所頂礼佛足右繞三
繞三迴退坐一面
復有釋迦牟尼童子五億八千菩名曰師子光
子大光童子大獅[illegible]童子法授童子因陀羅授童
子僧議童子金剛議童子虛空藏童子[illegible]
孔童子寶藏童子吉祥妙藏童子如是等人
而爲上首悉皆安住光上菩提於大乘中深信
歡喜各於晡時往詣佛所頂礼佛足右繞
三迴退坐一面
復有四万二千天子其名曰喜見天子喜悅天
子日光天子月髻天子明惠天子虛空淨惠
天子除煩惱天子吉祥天子如是等天而爲
上首皆發弘願護持大乘紹隆正法能使不
絶各於晡時往詣佛所頂礼佛足右繞三迴
退坐一面
復有二万八千龍王蓮華龍王寶羅葉龍王
大力龍王大吼龍王[illegible]

上首皆發弘願護持大乘紹隆正法能使不
絶各於晡時往詣佛所頂礼佛足右繞三迴
退坐一面
復有二万八千龍王蓮華龍王寶羅葉龍王
大力龍王大吼龍王小吼龍王持駄水龍王
金面龍王如意龍王是等龍王而爲上首
於大乘法常樂受持發深信心擁揚護護
各於晡時往詣佛所頂礼佛足右繞三迴退
坐一面
復有三万六千諸藥叉衆毗沙門天王而爲上
首其名曰菴婆藥叉持菴婆藥叉蓮華光
藏藥叉蓮華面藥叉頻肩藥叉[illegible]大[illegible]藥
叉動地藥叉[illegible]食藥叉是等藥叉悉[illegible]
如來正法深心護持不生疲懈各於晡時往詣
佛所頂礼佛足右繞三迴退坐一面
復有四万九千揭路荼王書爲勢力王而爲
上首及餘健闥婆阿蘇羅緊那羅莫呼洛
伽等山林河海一切神仙并諸大國所有王衆
中宮后妃婢信男女人天大衆悉皆雲集咸
願擁護光上大乘讀誦受持書寫流布各
於晡時往詣佛所頂礼佛足右繞三迴退坐
一面
如是等聲聞菩薩人天七衆龍神八部既
雲集已各各至心合掌恭敬瞻仰尊容目未
曾捨願樂欲聞妙法令時薄伽梵於
日晡時從定而起觀察大衆而說頌曰
金光明妙法　最勝諸經王　甚深難得聞　諸佛之境界

雲集已各各至心合掌恭敬瞻仰尊容目未
曾捨頂樂欲聞妙法尒時薄伽梵於
日晡時從定而起觀察大衆而說頌曰

金光明妙法　最勝諸經王　菩薩難得聞　諸佛之境界
我當為大衆　宣說如是經　并四方世界　威神共加護
東方阿閦佛　南方寶相佛　西方无量壽　北方天鼓音
我後演妙法　去佛滅中時　能滅一切罪　淨除諸惡業
及消衆苦患　常與无量衆　一切智根本　諸功德莊嚴
衆生身不具　貧窮時損減　諸惡相現前　天神皆捨離
親友怖瞋恨　眷屬不和合　或被怨憎逼　苦惱多憂愁
惡星為變怪　噩眠見惡夢　因此生煩惱　是人當除滅
於此妙經王　甚深佛所讚　專注心无亂　讀誦廣受持
由此經威力　能離諸災難　及大臣眷屬　无量諸衆生
一心皆擁衛　讚世四王衆　尼連河水神　訶利底母神　堅牢地神衆
大辯才天女　龍王緊那羅　及金翅鳥王　阿修羅大衆
梵王帝釋主　并將其眷屬　皆來護是人　聞說是經
如是天神等　甚深佛所讚　千万劫難遇　我當說是經
若有聞是經　能為他演說　若心生隨喜　或設於供養
如是諸人等　當於无量劫　當為諸天人　龍神所恭敬
與福聚无量　數過於恒沙　讀誦是經者　當得佛菩提
亦為十方尊　供養是經者　如前除諸苦　飲食及香華
恒起慈悲心　令心淨无垢　常修諸善業　能滅貪瞋癡
若欲能生經　若以尊重心　聽聞是經者　善生於人天
遠離諸惡趣　彼人善根熟　諸佛之所讚　方得聞是經
及以懺悔法

金光明最勝王經如來壽量品第十

供養是經者　如前除諸苦　飲食及香華　恒起慈悲心
若欲能生經　令心淨无垢　常修諸善業　遠離諸惡趣
若以尊重心　聽聞是經者　善生於人天　遠離諸惡趣
彼人善根熟　諸佛之所讚　方得聞是經　及以懺悔法

尒時王舍大城有一菩薩摩訶薩名曰妙幢已
於過去无量俱胝那庾多百千佛所殊勝供養
殖諸善根是時妙幢菩薩獨於靜處作是
思惟以何因緣釋迦牟尼如來壽命短促唯
八十年復作是念如佛所說有二因緣得壽
命長云何為二一者不害生命二者施他飲食
然釋迦牟尼如來曾於无量百千万億无數
劫不害生命行十道道常以飲食惠施一切飢
衆生乃至己身血肉骨髓亦持施與令得飽
滿況諸飲食財物時彼菩薩於世尊所作是念
時以佛威力其室忽然廣博嚴淨帝青琉璃
種種衆寶雜飾間飾如佛淨土有妙書氣
過諸天香於彼處備於其四面各有上妙師
子之座四寶所成以天寶衣而敷其上復於
此座有妙蓮華種種珍寶以為嚴飾童等
如來自然頭現於蓮華上有四如來東方不
動南方寶相西方无量壽北方天鼓音是四佛
各於其座跏趺而坐放大光明周遍照耀王
舍大城及此三千大千世界乃至十方恒河沙
等諸佛國土而諸天華奏諸天樂尒時於
此贍部洲中及三千大千世界所有衆生以
佛威力受勝妙樂无有乏少若身不見皆

各於其座跏趺而坐放大光明周遍照耨王
舍大城及此三千大千世界乃至十方恒河沙
等諸佛國土西諸天華奏諸天樂尒時於
此贍部洲中及三千大千世界所有衆生以
佛威力受勝妙樂无有乏少若身不具聾
盲瘂者能言愚癡者得聞痴者得智心亂者得本心若衣无者得衣服
惡賤者人所敬育垢穢者身清潔於此
世間所有利益未曾有事悉皆頓現
尒時妙憧菩薩見四如來及希有事歡喜踊
躍合掌一心瞻仰諸佛殊勝之相亦復思惟釋
迦牟尼如來无量功德唯於壽命生疑惑心
云何如來功德无量壽命短促唯八十年
尒時四佛告妙憧菩薩言善男子汝今不應
思忖如來壽命長短何以故善男子我等不
見諸天世間梵魔沙門婆羅門等人及非人
有能算知佛之壽量知其齊限唯除无上医
遍知者時如來欲說釋迦牟尼佛所有壽
量以佛威力欲色界天諸龍鬼神乾闥婆阿
蘇羅揭路荼緊那羅莫呼洛伽及无量百千
億那庾多菩薩摩訶薩悉來集會入妙憧
菩薩淨妙室中尒時四佛於大衆中欲顯釋
迦牟尼如來所有壽量而說頌曰
一切諸海水　可知其渧數　釋迦之壽量
一切大地土　可知其塵數　无有能數知
析諸妙高山　如界可知數　无有能數知
一切大地主　可知其塵數　无有能算知
假使量虛空　可得量邊際　无有能度知
釋迦之壽量
釋迦之壽量
釋迦之壽量
釋迦之壽量
釋迦之壽量

尊重故善男子譬如有人見其父母多有財
產珍寶堂宅便於財物不生希有難遭之
想所以者何於父財物生常想故善男子彼衆
衆生亦復如是若見如來不入涅槃不生希有
難遭之想所以者何由常見故善男子譬如
有人父母貧窮貨財乏少彼貧人或詣王家
或大臣舍見其倉庫種種珍財悉皆盈滿生
希有心難遭之想時彼貧人爲欲求財奮
發方便策勤无怠所以者何爲捨貧窮受安
樂故善男子彼諸衆生亦復如是若見如來
入於涅槃生難遭想乃至憂苦尊重復作是
念於无量劫諸佛如來出現於世如優曇
跋華時乃一現彼諸衆生於希有心起難遭
想若遇如來心生敬信聞說正法生實意想
所有經典悉皆受持不生毀謗善男子以是
因緣彼佛世尊不久住世速入涅槃善男子是
諸如來以如是等善巧方便成就衆生令
時四佛說是語已忽然不現
令時妙憧菩薩摩訶薩與无量百千菩薩及
无量億那庾多百千衆生俱共往詣就峯山
中釋迦牟尼如來五遍知所頂礼佛足在一面
立時妙憧菩薩以如上事具白世尊時四衆
亦諸鷲峯至釋迦牟尼佛所各隨本方就
座而坐告侍者菩薩言善男子汝今可詣釋
迦牟尼佛所爲我問少病少惱起居輕利
安樂行不復作是言善我善我釋迦牟尼
如來今可演說金光明經甚深法要爲欲饒

座而坐告侍者菩薩言善男子汝今可詣釋
迦牟尼佛所爲我問少病少惱起居輕利
安樂行不復作是言善我善我釋迦牟尼
如來今可演說金光明經甚深法要爲欲饒
益一切衆生除去飢饉令得安樂我當隨喜
時彼侍者各詣釋迦牟尼佛所頂礼雙足却
住一面俱白佛言彼天人師我問无量少病少
惱起居輕利安樂行不復作是言善我善
我釋迦牟尼如來今可演說金光明經甚深
法要爲欲利益一切衆生除去飢饉令得安樂
令時釋迦牟尼如來應正等覺告彼侍者諸
菩薩言善我善我彼四如來乃能爲諸衆生
饒益安樂勸請於我宣揚正法令時世尊而
說頌曰
我常住鷲山　宣說此經實　成就衆生故　示現般涅槃
凡夫起邪見　不信我所說　爲成就彼故　示現般涅槃
時大會中有婆羅門姓憍陳如名曰法師授記
與无量百千婆羅門衆供養佛已聞世尊
說入般涅槃後交脚前礼佛足白言世尊若
實如來於諸衆生有大慈悲憐愍利益令得
安樂猶如父母除无等者能與世間作歸依
處如淨滿月以大智惠能爲照明如日初出
善覩衆生受无偏意如軍陀羅唯願世尊施
我一願令時世尊默然而正佛威力故於此衆
中有衆車毗童子名一切衆生喜見語婆羅
門憍陳如言大婆羅門汝今從佛欲无何願
我能與汝婆羅門言童子我欲供養无上世

我一切衆生時世尊默然而以佛威力於此衆
中有衆東毗童子名一切衆生喜見語婆羅
門摩陳如言大婆羅門汝今從佛欲乞何願
我能與汝婆羅門言童子我欲供養尤上世
尊等今從如來求請舍利如衆子許何以故我
曾聞說若善男子善女人得佛舍利如芥
子許恭敬供養是人當生三十三天而為
帝釋是時童子語婆羅門曰若欲願生三
十三天受勝報者應當至心聽是金光明經
勝王經於諸經中最為殊勝難解難入聲聞
獨覺所不能知此經能生尤量尤邊福德聚
報乃至成辦尤上菩提我今為汝略說其事
汝婆羅門言善哉童子此金光明甚深微上難
解難入聲聞獨覺尚不能知何況我等菩薩
部之人智慧微淺而能解乎是故我今求佛
舍利如芥子許持還本處置寶函中恭敬供
養命終之後得為帝釋常受安樂去佛滅後
今不能為我從明行足求斯一顆作是語已尒
時童子即為婆羅門而說頌曰

恒河駃流水　可生白蓮華　黃鳥作白形　里烏變為赤
假使暖部樹　可生多羅果　竭闍羅枝中　能出芭蕉葉
斯等希有物　或當時轉變　世尊之舍利　畢竟不可得
假使用龜毛　鐵戍上妙服　寒時可披著　方求佛舍利
假使蚊蚋足　可使成襪履　堅固不搖動　方求佛舍利
假使水蛭蟲　口中生白蓮　長大利如鋒　方求佛舍利
假使持兎角　用戍作拂塵　可昇上天宮　方求佛舍利
龜毛繩此拂上　除去阿蘇羅　能障蔽中月　方求佛舍利
若蠅飲酒醉　周行封已中　齋蠅食屎　方求佛舍利
若使驢脣色　赤如頻婆果　舌作於歌舞　方求佛舍利
雀與鸚鵡鳥　同共一處遊　彼此相順從　方求佛舍利

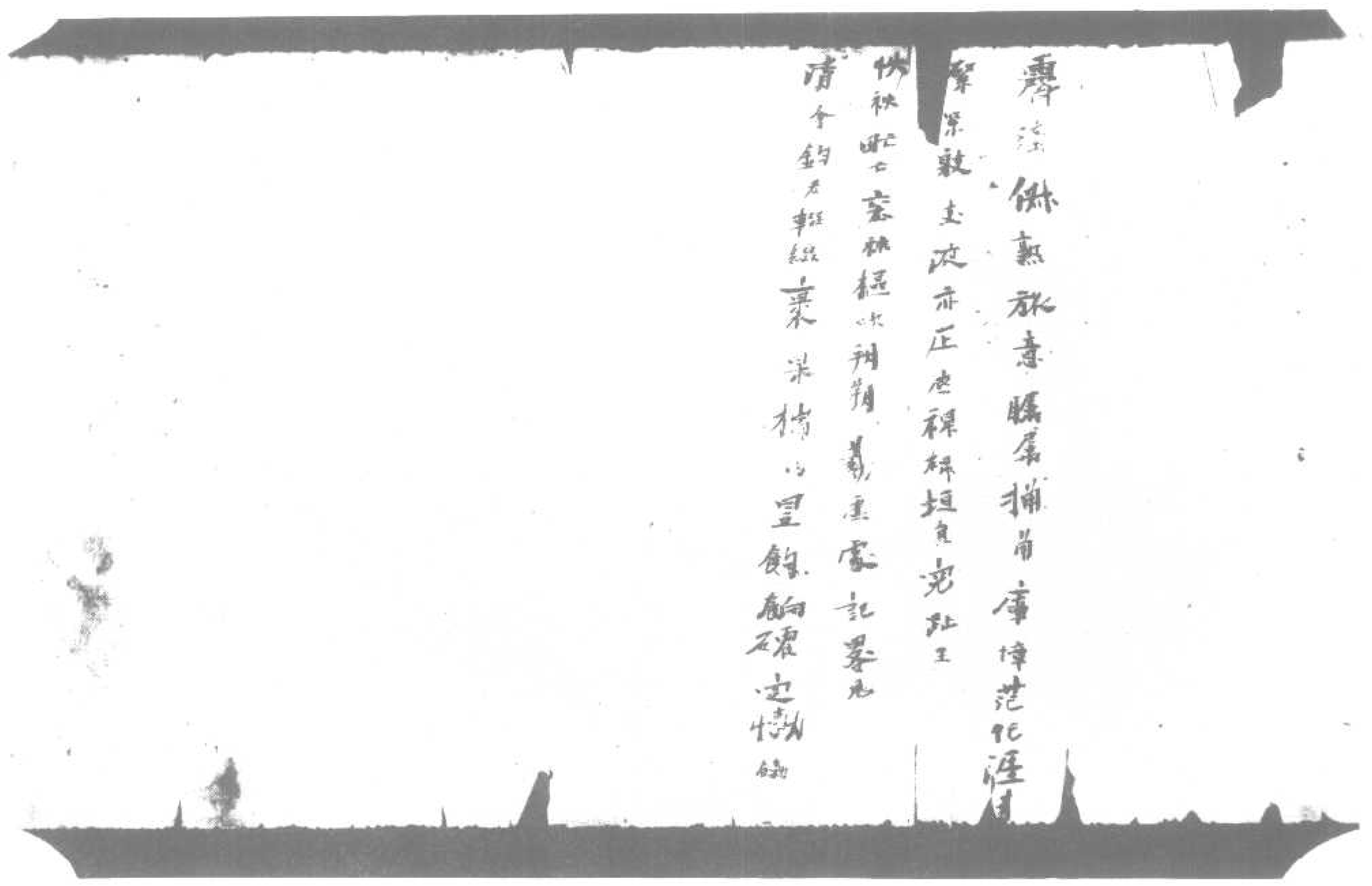

北一四五二號　背面　　帙袂輟綴等字詞辨別四行及殘賬四行

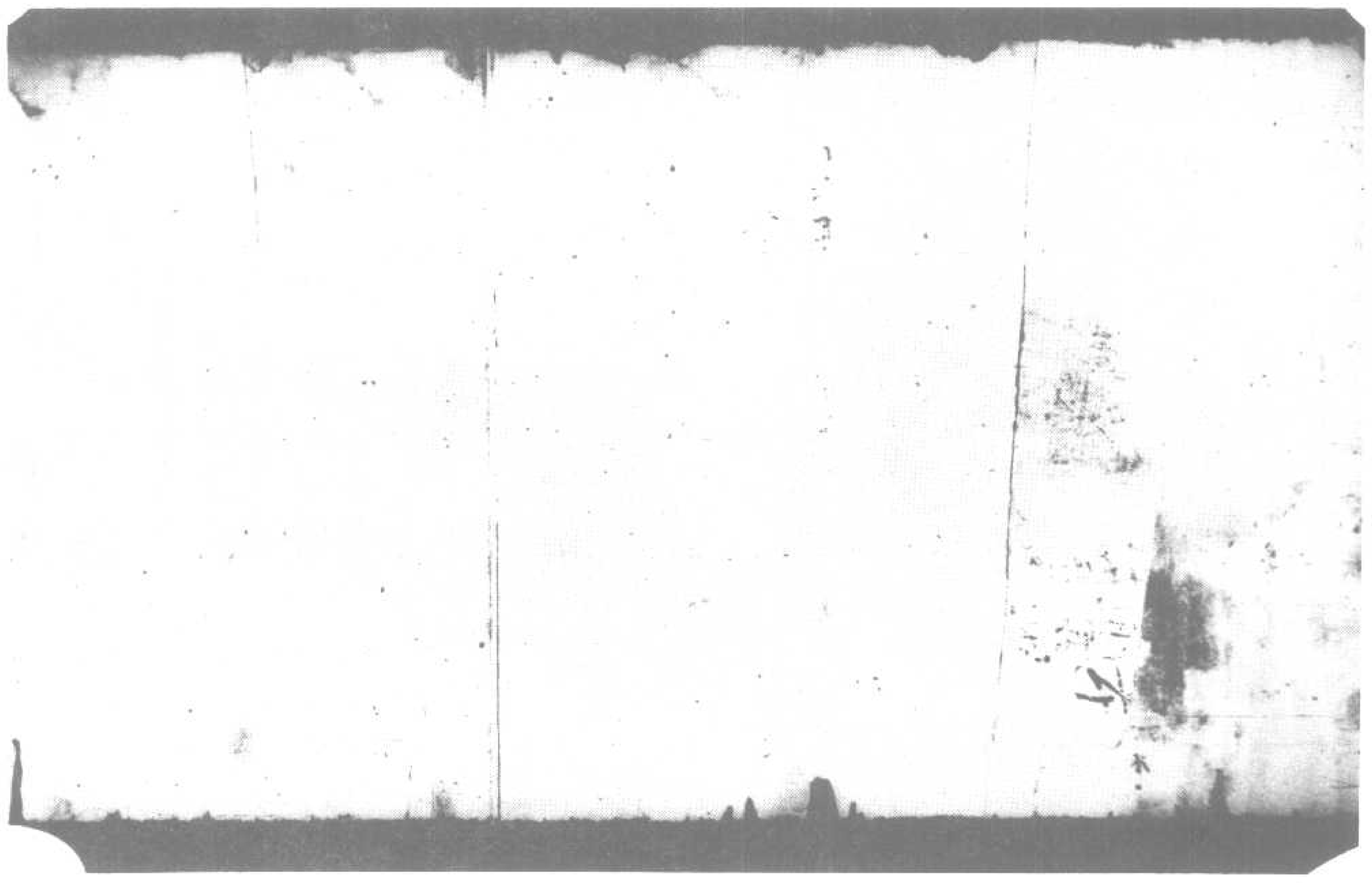

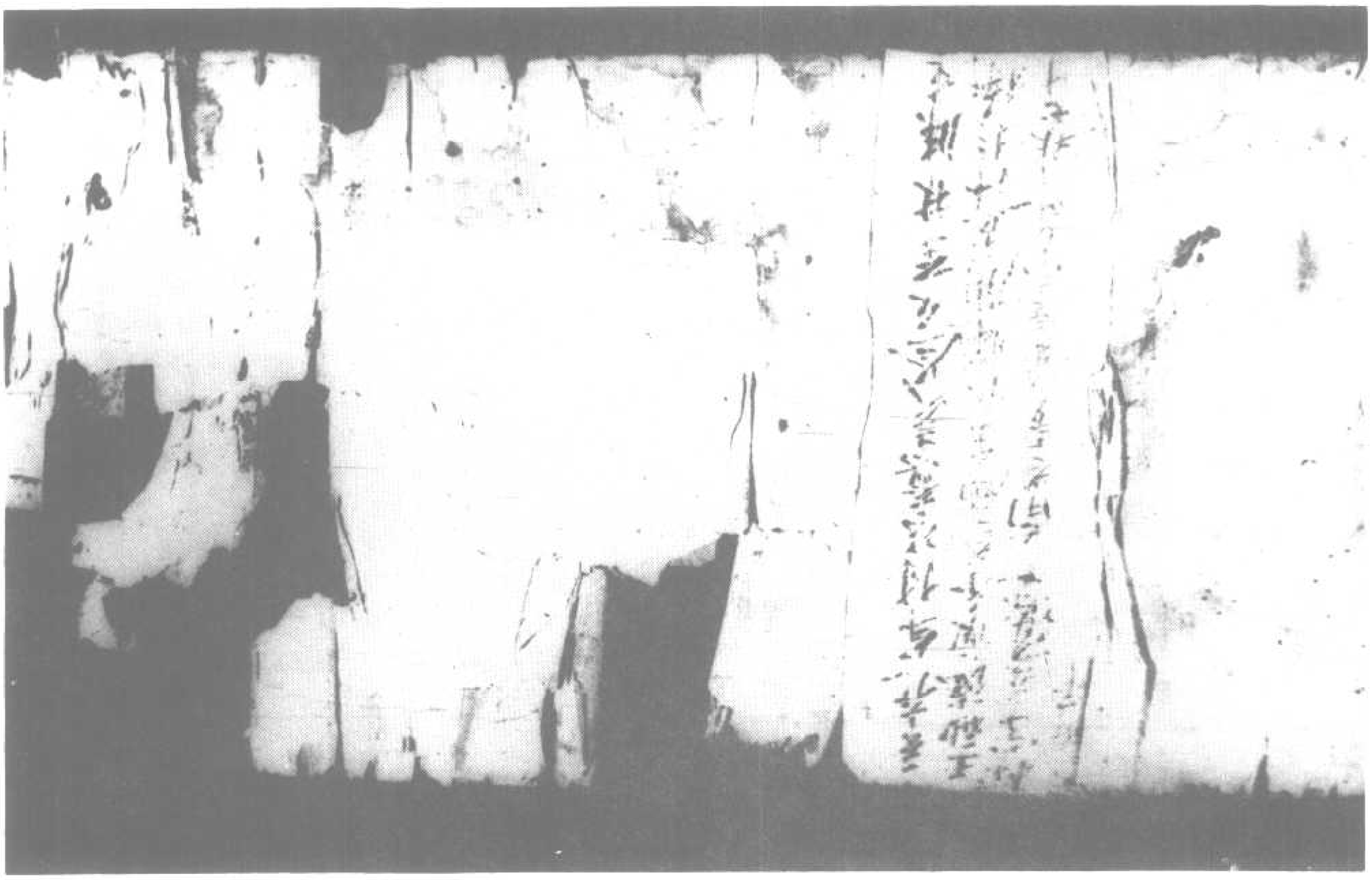

▼北一四五三號（淡　一）金光明最勝王經序品第一至如來壽量品第二

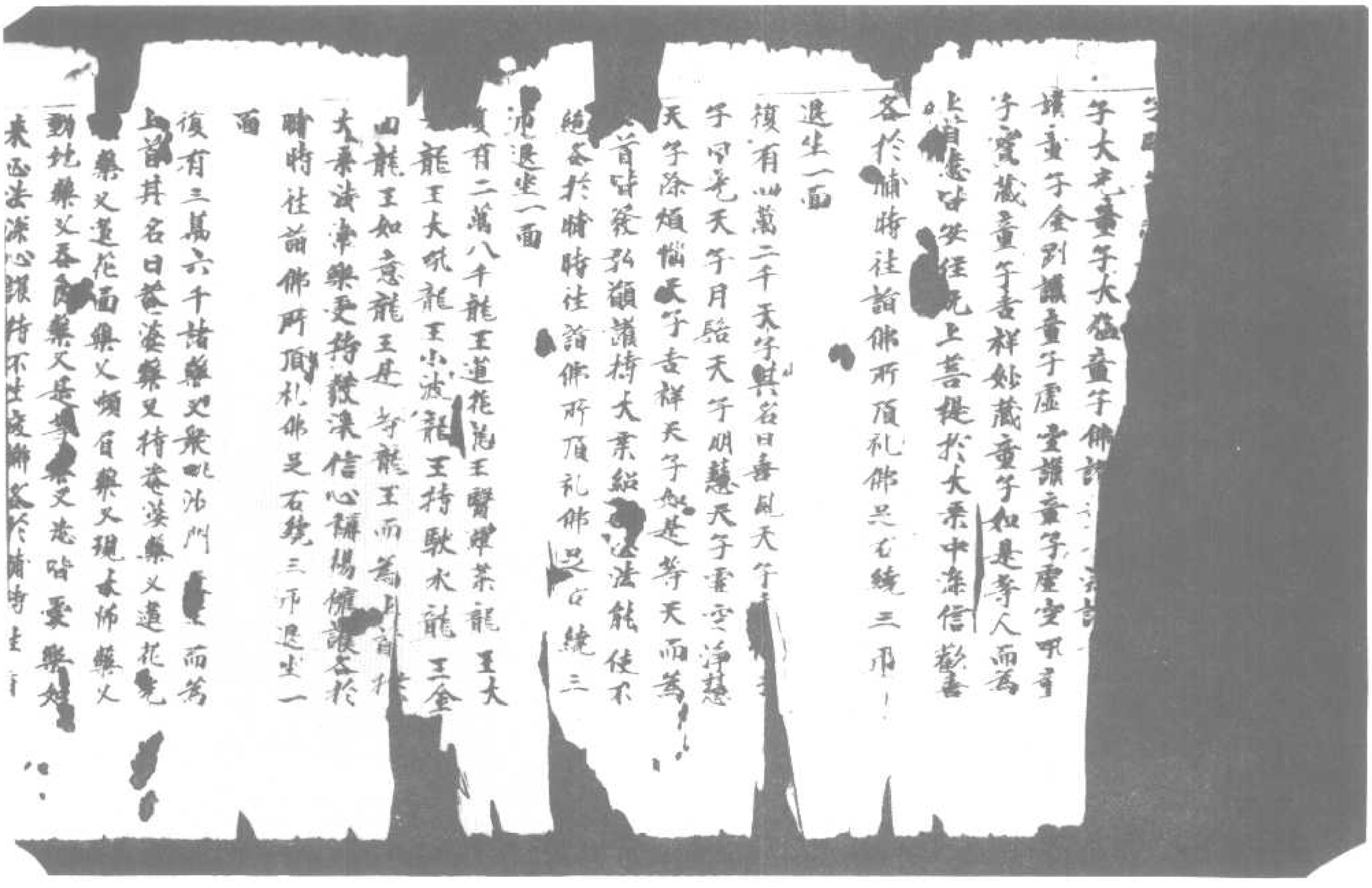

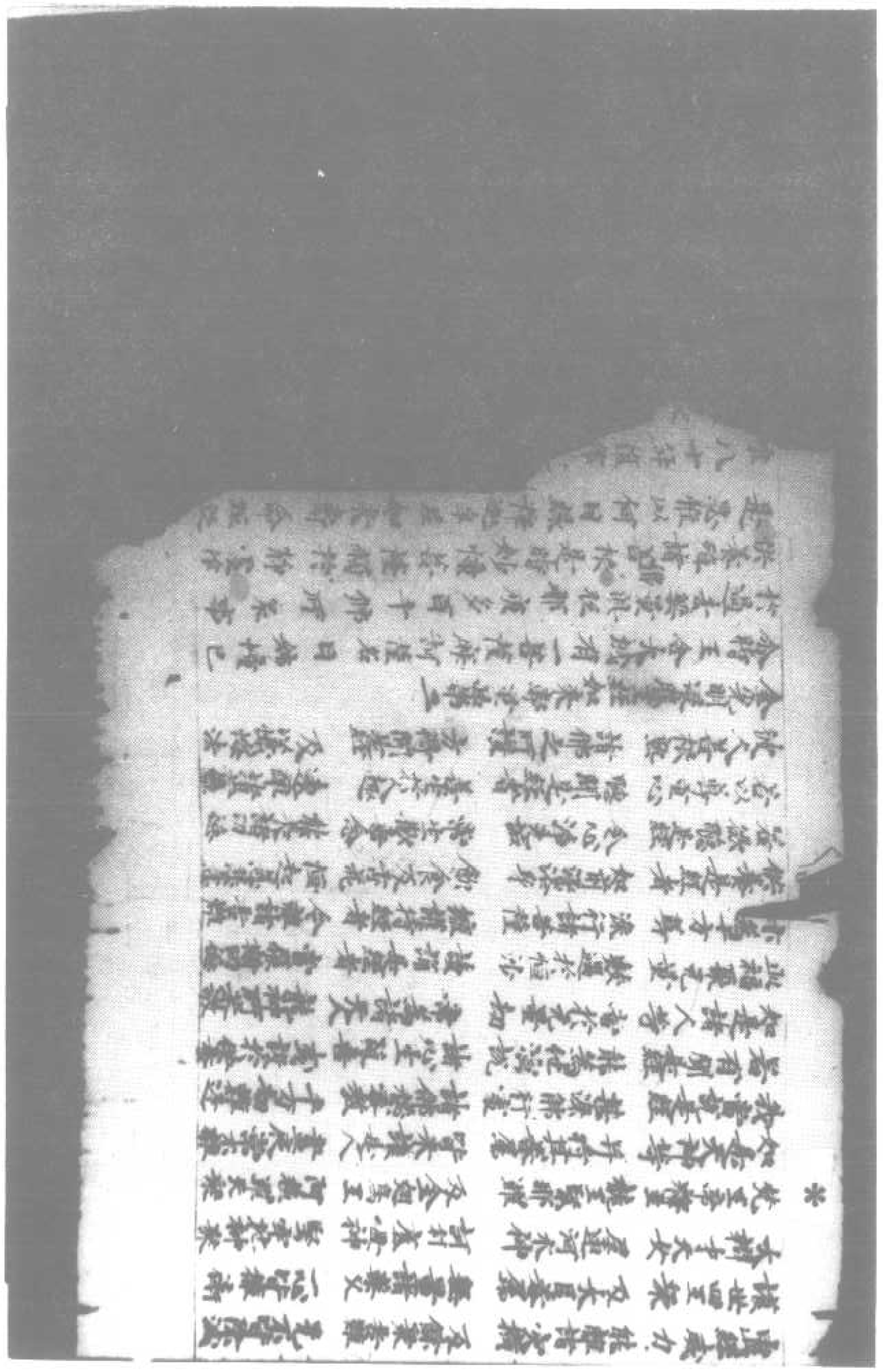

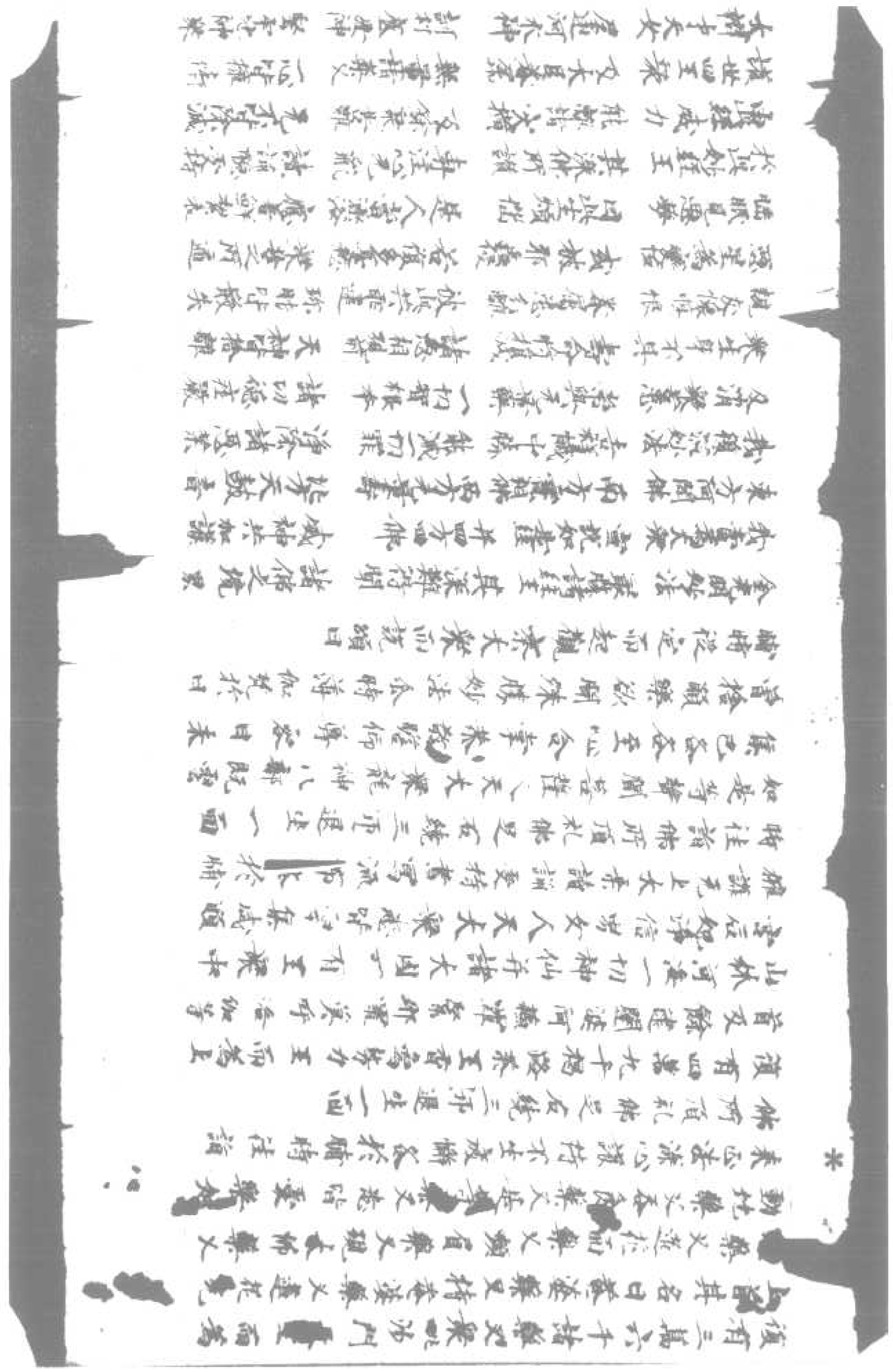

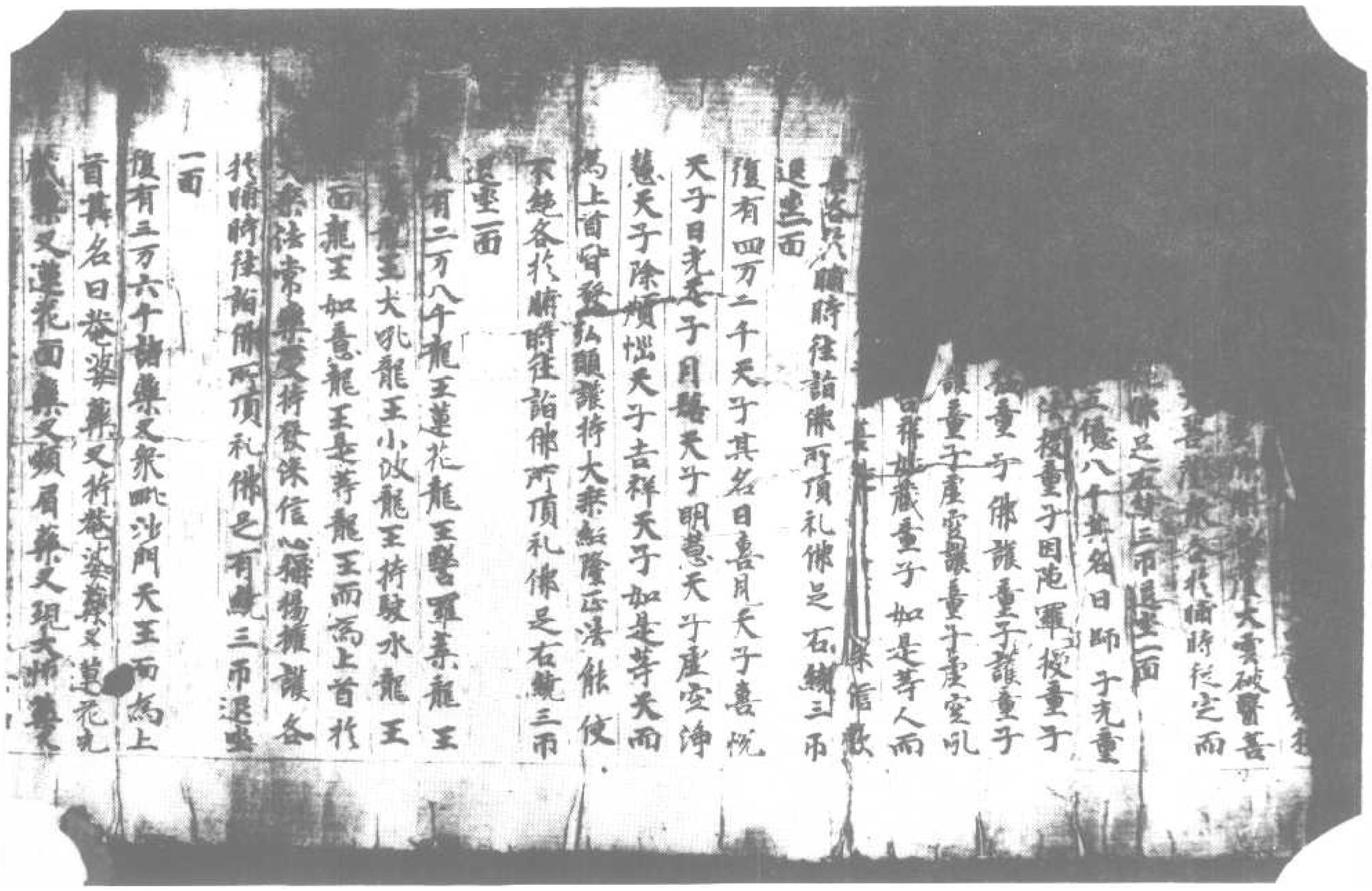

北一四五四號（騰三十八）金光明最勝王經序品第一至如來壽量品第二

衆生身不具　壽命得損減　諸惡相現前　天神皆捨離
親友懷瞋恨　眷屬悉分離　財寶皆散失
心常思惡法　或被邪魔侵　若復多惡夢　衆喜之所逼
睡眠見惡夢　因此生煩惱　是人當樂浴　應著鮮潔衣
於此妙經王　甚深佛所讚　專注心無亂　讀誦是經者
由此經威力　能離諸災患　及離衆苦難　無不皆除滅
讓世四王衆　及大臣眷屬　無量諸衆生　一心皆擁衛
大轉輪王　及諸宮中人　乾闥婆緊那羅　及金翅鳥王　阿修羅大衆
如是天神等　并將其眷屬　皆來護是人　晝夜常不離
若有聞是經　能為傳說者　若當隨喜　或設於供養
如是諸人等　當於無量劫　常為諸天人　龍神所恭敬
此福聚無量　數過於恒沙　讀誦是經者　當獲斯功德
亦為十方尊　能為傳說者　如是深發願　令離諸苦難
能為是經者　如是深發願　欲食及香花　恒起慈悲意
若以其重心　聽聞是經者　善生於人趣　遠離諸苦難
彼人善根熟　諸佛之所讚　方得聞是經　及以懺悔法

妙法蓮華經如來壽量品第十二

爾時王舍大城有一菩薩摩訶薩名曰妙樂已於過去無量俱胝那庾多百千佛所承事供養殖諸善根是時妙樂菩薩猶於靜處作是思惟以何因緣釋迦牟尼如來壽命短促唯八十年復作是念如佛所說有二因緣得壽命長云何為二一者不害生命二者施他飲食然釋迦牟尼如來曾於無量百千萬億劫大劫不害生命行十善道常以飲食惠施一切飲食皆悉已具血肉麤惡持戒令得純淨況復食時彼菩薩於世尊而作是念時以佛威力其室地變為琉璃狀淨妙有種種衆寶雜飾間錯如佛淨土有諸菩薩天香香氣充滿其中各有

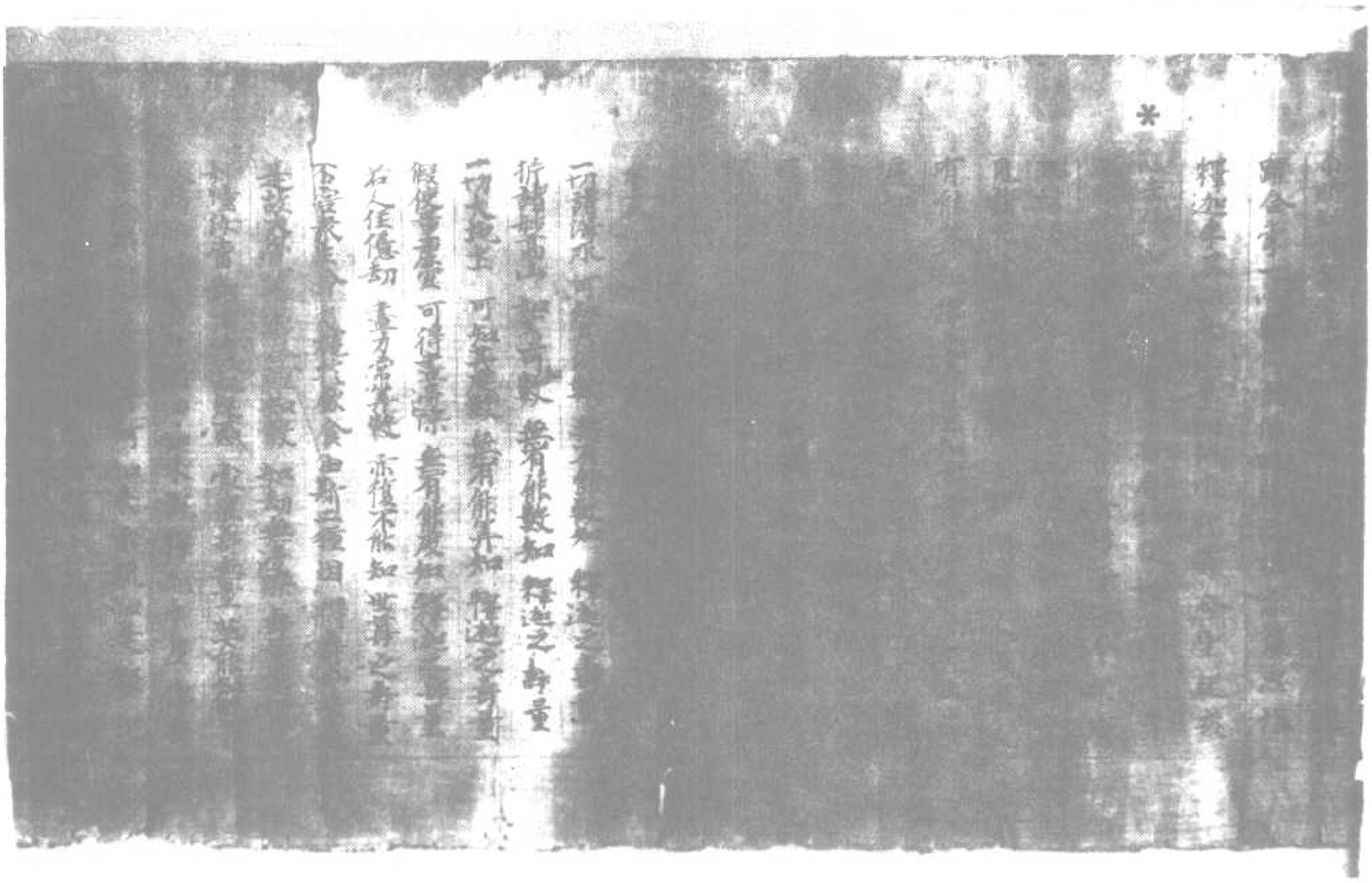

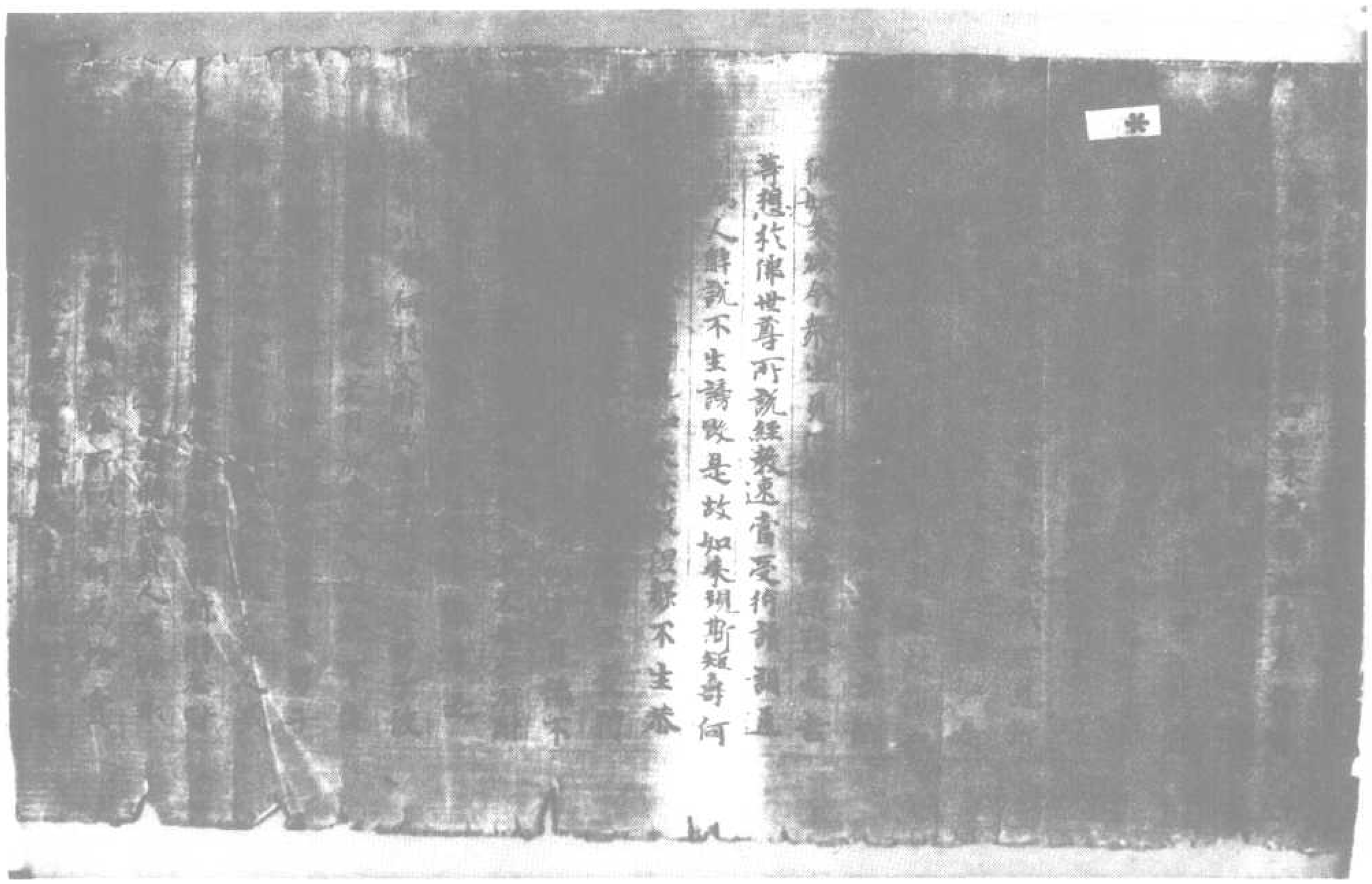

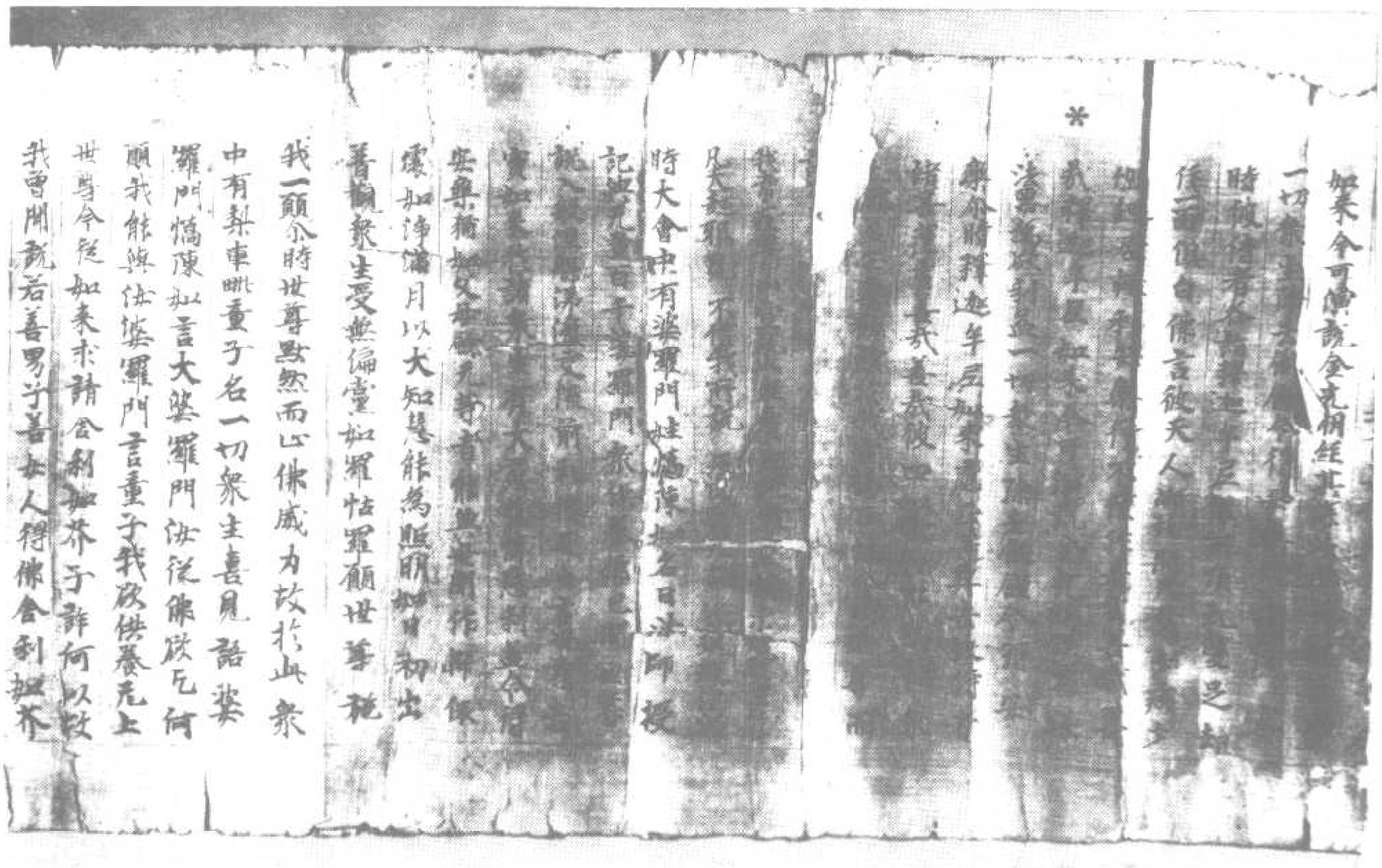

羅門憍陳如言大婆羅門汝從佛聞
願我能與汝婆羅門童子我汝父
世尊今從如來求請舍利
我曾聞說若善男子善女人得佛舍利起不
于許恭敬供養是人當生三十三天而為帝
釋是時童子語婆羅門曰願生三十三
天受勝報者應當至心聽是金光明最勝
經於諸經中最為殊勝難解難入聲
獨覺所不能知此經能生菩提之邊福德果
報乃至成佛無上菩提我今為汝略說其事
婆羅門言善哉童子此金光明甚深微上難
解難入聲聞獨覺尚不能知況我等邊鄙
之人智慧微淺而能解了是故我今求佛舍
利如芥子許持還本處置寶函中恭敬供
養命終之後得為帝釋常受安樂云何汝今
不能為我從明行足求斯一願作是語已尒時
童子即為婆羅門而說頌曰

恒河駛流水　可生白蓮花　清淨作白形　黑焰燒赤
假使臘邪樹　可生多羅果　羯摩羅枝中　能生菴羅葉
斯等希有物　或容可得變　世尊之舍利　果報不可得
假使用龜毛　織成上妙服　寒時可披著　方求佛舍利
假使我鉢足　可使成穩牀　堅固不搖動　方求佛舍利
假使水蛭蟲　口中生白蓮　長大利如鬘　方求佛舍利
假使持兎角　用成我拂塵　可昇上天宮　方求佛舍利
景銀此梯上　除我阿鞞羅　能淨空中月　方求佛舍利
羞鬼般涅槃　周行村邑中　廣造我會宅　方求佛舍利

假使持兎角　用成我拂塵　可昇上天宮　方求佛舍利
景銀此梯上　除我阿鞞羅　能淨空中月　方求佛舍利
羞鬼般涅槃　周行村邑中　廣造我會宅　方求佛舍利
若使羅睺色　赤如頻婆果　善作我聚會　方求佛舍利
鳥石鴨鵝鳥　回於一處遊　彼此相順從　方求佛舍利
假使波羅蜜　可成我聚蓋　能隨火我前　方求佛舍利
假令大船師　威滿諸財寶　能令陸地行　方求佛舍利
假使鴛鴦鳥　以業衝香山　隨處任遊行　方求佛舍利
令時法師授記婆羅門聞此頌已亦以伽他答
一切衆生喜見童子曰
善哉大童子此衆中吉祥　善巧方便心　得佛無上記
如來大威德　能救護世間　仁可至心聽　我今次第說

與童子金剛護童子虛空藏
寶藏童子吉祥妙藏童子
上首悉皆安住无上菩提於大
眾各於晡時往詣佛所頂礼佛
足一面
復有四万二千天子其名曰喜見天子喜供
天子日老天子月慈天子明慈天子重空淨
慧天子除煩惱天子吉祥天子如是等天而
為上首皆發弘願護持大乘弘隆正法能使
不絕各於晡時往詣佛所頂礼佛足右繞三
帀退坐一面復有二万八千龍王蓮花龍王
鬘羅業龍王大力龍王大吼龍王小波龍王
持駮水龍王金面龍王如意龍王是等龍王
而為上首於大乘法常樂受持發深信心稱
揚讚歎各於晡時往詣佛所頂礼佛足右繞
三帀退坐一面
復有三万六千諸藥叉衆毗沙門天王而為
上首其名曰菴婆藥叉持菴婆藥叉蓮華
光藏藥叉蓮華面藥叉頻肩藥叉現大怖藥
叉動地藥叉吞食藥叉足藥叉皆愛樂
如來正法深心護持不生疲懈各於晡時往詣
佛所頂礼佛足右繞三帀退坐一面
復有四万九千揭路荼王香象勢力王而為

上首其名菴婆藥叉持菴婆藥叉蓮華
光藏藥叉蓮華面藥叉頻肩藥叉現大怖藥
叉動地藥叉吞食藥叉足藥叉皆愛樂
如來正法深心護持不生疲懈各於晡時往詣
佛所頂礼佛足右繞三帀退坐一面
復有四万九千揭路荼王香象勢力王而為
上首及餘健闥婆阿蘇羅緊那羅莫呼洛
伽等山林河海一切神仙并諸大國所有王衆
中宮后妃淨信男女人天大衆悉皆雲集滿
願擁護无上大乘讀誦受持書寫流布各
於晡時往詣佛所頂礼佛足右繞三帀退坐
一面如是等聲聞菩薩人天大衆龍神八部既
雲集已各各至心合掌恭敬瞻仰尊顏目未
曾捨願樂欲聞殊勝妙法尒時漢伽梵於日
晡時從定而起觀察大衆而說頌曰

金光明妙法　最勝諸經王　甚深難得聞　諸佛之境界
我曾為衆宣　既如是經　并四方四佛　威神以加護
東方阿閦尊　南方寶相佛　西方无量壽　北方天鼓音
吉祥眼中睹　能滅諸罪
令清衆善意　常與无量衆　一切智根本
衆生身不具　壽命將損減　諸惡得增長
多瞋眼恨　眷屬悉乖離　彼此共乘違
或被邪鬼惱　若復多悲愁　歡喜之所遠
因此生煩惱　是人當深落　應善解業表
其法常佛所　讚歎受持　讀誦聽受持
能離諸災横　及餘衆苦難　无不皆除滅
令四王衆　及大臣眷屬　无量諸藥叉　心常擁衛
大辯才天女　后妃河水神　訶梨底母神　堅牢地神衆
龍王摩睺羅　及金翅鳥王　阿蘇羅等衆

▼北一一四五六號（宇三十三）金光明最勝王經序品第一至如來壽量品第二

時時從定而起觀衆大衆而說頌曰

金光明妙法　衆鳥諸經王　甚深難得聞　諸佛之所說
我當為大衆　宣說如是經　牟尼方四佛　底沙如來等
東方阿閦尊　南方寶相佛　西方無量壽　北方無量壽
我復為妙法　吉祥懺中勝　能滅一切罪　諸惡相現前
及消衆苦惱　常與無量樂　一切罪根本　諸惡相現前
衆生身不具　壽命將損減　彼此共諍鬪　王法相侵害
親友懷瞋恨　眷屬悲苦離　或被邪鬼侵　若復多憂惱
惡夢無吉相　睡眠見惡夢　因此生煩惱　是人當墮落
瞎眼見惡夢　甚深佛所讚　專注心無亂　及餘衆苦難
於此妙經王　能滅諸災患　及大臣眷屬　天龍鬼神等
由經威力　護世四王衆　尼連河水神　諸龍王眷屬
大辯才天女　梵王帝釋主　如是天神等　并持其眷屬
我當說是經　若有聞是經　如是諸人等　皆悉來集
此樂聚天衆　來為十方尊　供養是經者　若敬聽是經
若敬聽是經　若以尊重心　彼人善根熟　諸佛之所護
金光明最勝王經如來壽量品第二
尒時王舍大城有一菩薩摩訶薩名曰妙燈
已於過去无量俱胝那庾多百千佛所承事

供養是經者　如前漂落身　飲食及香花　恒起
若欲聽是經　念淨無垢　常生歡喜念　能
※若以尊重心　聽聞是經者　善生於心樂　遠
從今善提熟　諸佛之所讚　方得聞是經　及此

金光明最勝王經如來壽量品第二

尒時王舍大城有一菩薩摩訶薩名曰妙幢
已於過去無量俱胝那庾多百千佛所恭
供養殖諸善根是時妙幢菩薩獨於靜
作是思惟以何因緣釋迦牟尼如來壽
唯八十年復作是念如佛所說有二
命長云何為二一者不害生命二者施
然釋迦牟尼如來曾於無量百千万億
大劫不害生命行十善道常以飲食惠施
一切飢餓衆生乃至己身血肉骨髓亦悉
令得飽滿況餘飲食時彼菩薩於世尊所
是念時以佛威力其室忽然廣博嚴
青琉璃種種衆寶雜飾間錯如
香氣過諸天香茅馥光滿於其中
上妙師子之座四寶所成以天寶衣而
復於此座有妙蓮華種種珍寶以為莖
量等如來自然顯現於蓮花上有四如來
方不動南方寶相西方无壽北方鼓音
來各於其座跏趺而坐放大光明
王舍大城及此三千大千世界乃
河沙等諸佛國土而諸天梵奏諸

於不量百千寶相西方无壽北方鼓音
來各於其座跏趺而坐放大光明
王舍大城及此三千大千世界乃
※河沙等諸佛國土而諸天梵奏諸
於此贍部洲中及三千大千世界所
生以佛威力受勝妙樂无有乏少若身不
皆蒙身是旨者能視聽者得聞瘂者能言
者得智若心乱者得本心若衣无者得
服被患賤者人所敬有垢穢者身
世間所有利益未曾有事悉皆
尒時妙幢菩薩見四如來及有
踊躍合掌一心瞻仰諸佛殊勝之相亦
釋迦牟尼如來無量功德難於壽命生
心云何如來功德無量壽命短促唯八十年尒
時四佛告妙幢菩薩言善男子汝今不
忖如來壽命長短何以故善男子我
諸天世間梵摩沙門婆羅門等乃至
能算知佛之壽量知其齊限唯除无
知者時四如來欲說讚迦牟尼佛所有
量以佛威力欲色界天諸龍鬼神乾闥
蘇羅揭荼緊那羅莫呼洛伽及无量百千億
那庾多菩薩摩訶薩悉來集會入
菩薩淨妙室中尒時四佛於大衆中欲
迦牟尼如來所有壽量而說頌曰
一切諸海水　可知其渧數　无有能數知
拆諸妙高山　如芥可知數　无有能數知　假
一切大地　土　可知其塵數　无有能算知　假

產而產苦侍者菩薩言善男子汝今可詣
耨迦牟尼佛所為我致問少病少惱起居輕
利安樂行不復住是言善哉善哉耨迦牟尼
如來今可演說金光明經甚深法要為欲饒
益一切衆生除去飢饉令得安樂我當隨喜時彼
侍者多詣耨迦牟尼佛所頂禮雙足却住一
面俱白佛言彼天人師致問無量少病少惱
起居輕利安樂行不復住是言善哉善哉
耨迦牟尼如來今可演說金光明經甚深法要
為欲利益一切衆生除去飢饉令得安樂尒時
耨迦牟尼如來應正等覺告彼侍者諸菩
薩言善哉善哉彼山如來乃能為諸衆
生饒益安樂勸請於我宣揚正法尒時世
尊而說頌曰

我常在鷲山　童真菩薩　成就衆生故　示現般涅槃
凡夫起邪見　不信我所說　為成就彼故　示現般涅槃

時大會中有婆羅門姓憍陳如名曰法師授記
與无量百千婆羅門衆供養佛已聞世尊說
入般涅槃涕淚交流前礼佛足白言世尊若
實如來於諸衆生有大慈悲憐愍利益令
得安樂猶如父母餘无等者能與世間作歸依
處如淨滿月以大智慧能為照明如日初出普
觀衆生憂无偏黨如羅怙羅唯[illegible]施
我一顧尒時世尊默然而出佛威力故於山
衆中有梨車毗童子名一切衆生喜見語婆
羅門憍陳如言大婆羅門汝今從佛欲乞何
願我能與汝婆羅門言童子我欲供養无上

我一顧尒時世尊默然而出佛威力故於山
衆中有梨車毗童子名一切衆生喜見語婆
羅門憍陳如言大婆羅門汝今從佛欲乞何
願我能與汝婆羅門言童子我欲供養无上
世尊今從如來求請舍利如芥子許何以
故我曾聞說若善男子善女人得佛舍利如
芥子許恭敬供養是人當生三十三天而為帝
釋是持童子語婆羅門曰若欲願生三十三
天受勝報者應當至心聽是金光明寶勝王
經於諸經中最為殊勝難解難入聲聞獨覺
所不能知此經能生无量无邊福德果報乃
至成辟支佛上菩提我今為汝略說其事婆羅
門言善哉童子此金光明甚深廣大難解難
入聲聞獨覺尚不能知何況我等邊鄙之人
智慧微淺而能解了是故我今求佛舍利如
芥子許持還本置寶函中恭敬供養命終
之後得為帝釋常受安樂云何汝今不能
為我從明行足求斯一願作是語已尒時童
即為婆羅門而說頌曰

恒河駛流水　可生白蓮花　黃鳥作白雅　黑鳥變為赤
假使聽部樹　可生多羅葉　羯摩羅枝中　能出菴羅葉
斯等希有物　或容可轉變　世尊之舍利　畢竟不可得
假使用龜毛　織成上妙法　寒時可擁暖　方求佛舍利
假使蚊蚋足　可使成樓觀　堅固不搖動　方求佛舍利
假使水理蟲　口中生白蓮　長大利鋒　方求佛舍利
假使持兎角　用成於梯隥　可昇上天宮　方求佛舍利
[illegible]　涂去可蘇羅　能障月中上　方求佛舍利

假使水陸蟲　口中生白蓮　長大利如鋒　方求佛舍利
假使持兜羅　用成於梯蹬　可昇於天宮　方求佛舍利
*　羅網為梯上　除去阿蘇羅　能障月光明　方求佛舍利
若燒飲酒器　周行村邑中　廣造於塔廟　方求佛舍利
若使婦女身　赤如頻婆果　善住於整齊　方求佛舍利
鳥雖鴿鵒鳥　同共一處遊　彼此相親狎　方求佛舍利
假使波羅蜜　可成於金蓋　能遮於大雨　方求佛舍利
假令大船舶　盛滿諸財寶　能令陸地行　方求佛舍利
假使鵝鴨鳥　以栴檀香山　隨處任遊行　方求佛舍利

尒時法師授記婆羅門聞此頌已亦以伽他
答一切衆生喜見童子曰
善哉大童子　衆中吉祥　善巧方便心　得佛无上記
如來大威德　能救護世間　我今次第說　仁可至心聽
諸佛境難思　世間无與等　法身性常住　備行无差別
諸佛體皆同　所說法亦尒　諸佛先作者　亦復本无生
世尊金剛體　是故佛舍利　死如芥子許　為益諸衆生
佛非血肉身　雖現於化身　方便留身骨　為益諸衆生
法身是忍覺　云何有舍利　此是佛真身　亦說如是法

尒時會中三万二千天子聞說如來壽命長
遠皆發阿耨多羅三藐三菩提心歡喜踊躍
得未曾有異口同音而說頌曰

尒般涅槃　正法亦不滅　為利衆生故　示現有滅盡
世尊不思議　妙體无異相　為利衆生故　現種種莊嚴

尒時妙憧菩薩觀於佛前及四如來并二大土
諸天子所聞說釋迦牟尼如來壽量事已復
從座起合掌恭敬白佛言世尊若實如是

世尊不思議　妙體无異相　為利衆生故　現種種莊嚴

尒時妙憧菩薩觀於佛前及四如來并二大土
諸天子所聞說釋迦牟尼如來壽量事已復
從座起合掌恭敬白佛言世尊若實如是
世尊廣為多別
尒時佛告妙憧菩薩及諸大衆汝等當知云
般涅槃有舍利者是蜜意說如是之義當一心
聽善男子菩薩摩訶薩如是應知有其十
法能解如來應正等覺真實理趣說有究竟
盡諸煩惱障所知障故名為涅槃二者諸佛
如來善能解了有情无性及法无性故名為
涅槃三者能轉身依及法依故名為涅槃四者
於諸有情任運休息化用緣故名為涅槃五
者證得真實无差別相平等法身故名為
涅槃六者了知生死及以涅槃无二性故名
為涅槃七者於一切法了其根本證清淨故
名為涅槃八者於一切法无生无滅善備行故
名為涅槃九者真如法界實際平等得正
智故名為涅槃十者於諸法性及涅槃性得
无差別故名為涅槃是謂十法說有涅槃
復次善男子菩薩摩訶薩如是應知復有十
法能解如來應正等覺真實理趣說有究竟

無故名為涅槃十者於諸法性及涅槃性得
无差別故名為涅槃是謂十法說有涅槃
復次善男子善薩訶摩薩如是應知復有十
法能解如來應正等覺真實理趣說有究竟
大般涅槃云何為十一者一切煩惱以樂破為
本從樂欲生諸佛世尊斷樂欲故名為涅
槃二者以諸如來斷諸樂欲不取一法以不取
故无去无來无所取故名為涅槃三者以無
去來及无所取是則法身不生不滅无生
滅故名為涅槃四者此無生滅非言所宣言語
斷故名為涅槃五者无我人唯法生滅得
轉依故名為涅槃六者煩惱隨藏皆是客塵
法性是主无來无去佛了知故名為涅槃七
者真如是實餘皆虛妄實性體者即是真
如真如性者即是如來名為涅槃八者實際
之性无有戲論唯獨如來證實際法戲論永
斷名為涅槃九者無生是實生是虛妄愚癡
之人漂溺生死如來體實無有虛妄名為涅
槃十者不實之法是從緣生真實之法不從
緣起如來法身體是真實名為涅槃善
男子是謂十法說有涅槃
復次善男子善薩摩訶薩如是應知復有
十法能解如來應正等覺真實理趣說有究
竟大般涅槃云何為十一者如來善知施及施
果無我我所此施及果不正分別永除滅故名
為涅槃二者如來善知戒及戒果無我我所
此戒及果不正分別永除滅故名為涅槃三者

如來善知忍及忍果无我我所此忍及果不
正分別永除滅故名為涅槃四者如來善知勤
及勤果無我我所此勤及果不正分別永除
滅故名為涅槃五者如來善知定及定果
无我我所此定及果不正分別永除滅故
名為涅槃六者如來善知慧及慧果无我
我所此慧及果不正分別永除滅故名為涅槃
七者諸佛如來善能了知一切有情非有情
一切諸法皆无性不正分別永除滅故名為涅
槃八者若自愛著便起追求由追求故乘
衆苦惱諸佛如來除自愛故永絕追求无追求
故名為涅槃九者有為之法皆有數量無為
法者數量皆除佛離有為證无為法无數量
故名為涅槃十者如來了知有情及法體
性皆空離空非有空性即是真法身故名
為涅槃善男子是謂十法說有涅槃
復次善男子豈唯如來不般涅槃是為希有
復有十種希有之法是如來行云何為十一
者生死過失涅槃寂靜由於生死及以涅槃證
平等故不處流轉不住涅槃於諸有情不生
厭背是如來行二者佛於衆生不作是念
此諸愚夫行顛倒見為諸煩惱之所纏迫我
今開悟令其解脫然由往昔應善根力於

平等故不處流轉不住涅槃於諸有情不生
厭背是如來行二者佛於衆生不作是念
此諸愚夫行顛倒見為諸煩惱之所纏迫我
今開悟令其解脫然由往昔慈善根力於彼
有情隨其根性意樂勝解不起分別任運濟
度示教利喜盡未來際無有窮盡是如來
行三者佛无是念我今演說十二分教利益有
情然由往昔慈善根力於彼有情廣說乃至盡
未來際无有窮盡是如來行四者佛无是念
我今往彼城邑聚落王及大臣婆羅門剎帝
利薩埵戍達羅等舍從其乞食然由往昔
身語意行串習力故任運詣彼為利益事
而行乞食是如來行五者如來之身无有飢渴
亦无便利羸憊之相雖行乞取而無所食亦
無分別然為任運利益有情是有食相是如
來行六者佛无是念此諸衆生有上中下隨
彼機性而為說法然佛世尊无有分別隨其
器量善應機緣為彼說法是如來行七者佛
无是念此類有情不恭敬我常於我所出呵
罵言不能與彼共為言論彼類有情恭敬於
我常於我所共相讚歎我當與彼共為言說
然而如來越慈悲心平等无二是如來行八者
諸佛如來无有愛憎慳貪惜及諸煩惱
然而如來常樂寂靜讚歎少欲離諸鄙吝是
如來行九者如來无有一法不知不善通達於
一切處鏡智現前无有分別然而如來見彼
有情所作事業隨彼意轉方便誘引令學

如來行九者如來无有一法不知不善通達於
一切處鏡智現前无有分別然而如來見彼
有情所作事業隨彼意轉方便誘引令得
出離是如來行十者如來若見一分有情得富
盛時不生歡喜見其衰損不起憂戚然而如
來見彼有情循習正行無礙大慈自然救攝
若見有情循習邪行無礙大悲自然救攝是
如來行善男子如是當知如來應正等覺說
有如是无邊正行汝等當知是謂涅槃真實
之相或時見有般涅槃者是權方便留舍
利令諸有情恭敬供養皆是如來慈善根
力若供養者於未來世遠離八難逢事諸佛
遇善知識不失善心福報无邊速當出離不
為生死之所纏縛如是妙行汝等勤修勿
為放逸
尒時妙憧菩薩聞佛說已不般涅槃及甚深
行合掌恭敬白言我今始知如來大師不般
涅槃及留舍利普益衆生身心踊躍未曾
有說是如來壽量品時無量无數无邊衆生
皆發无等等阿耨多羅三藐三菩提心時四
如來急然不現妙憧菩薩礼佛足已從座
而起還其本處

金光明寂滅王經卷第一

而起還其本處

金光明最勝王經卷第一

▼北一四五七號（巨一百）金光明最勝王經序品第一至如來壽量品第二

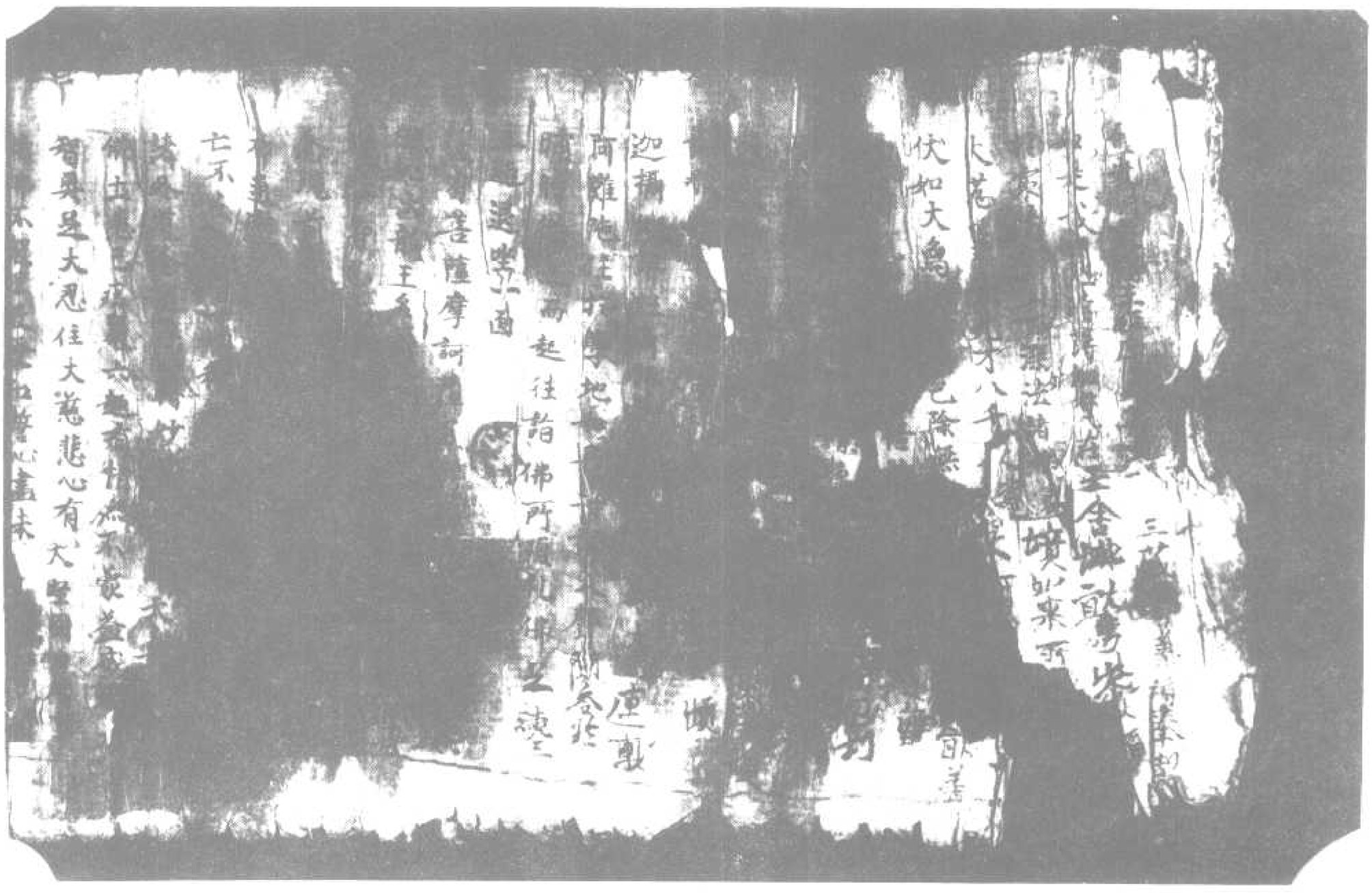

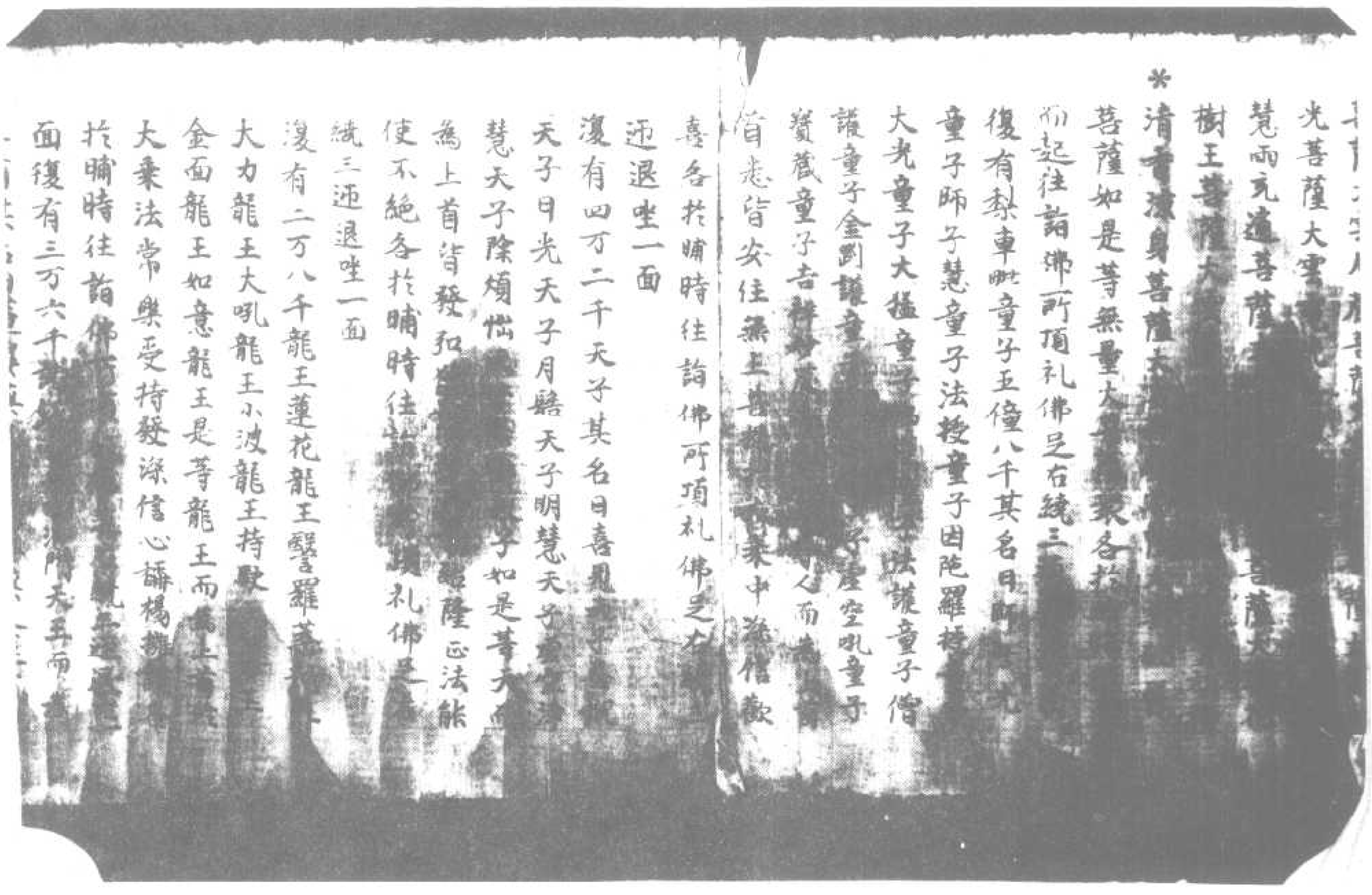

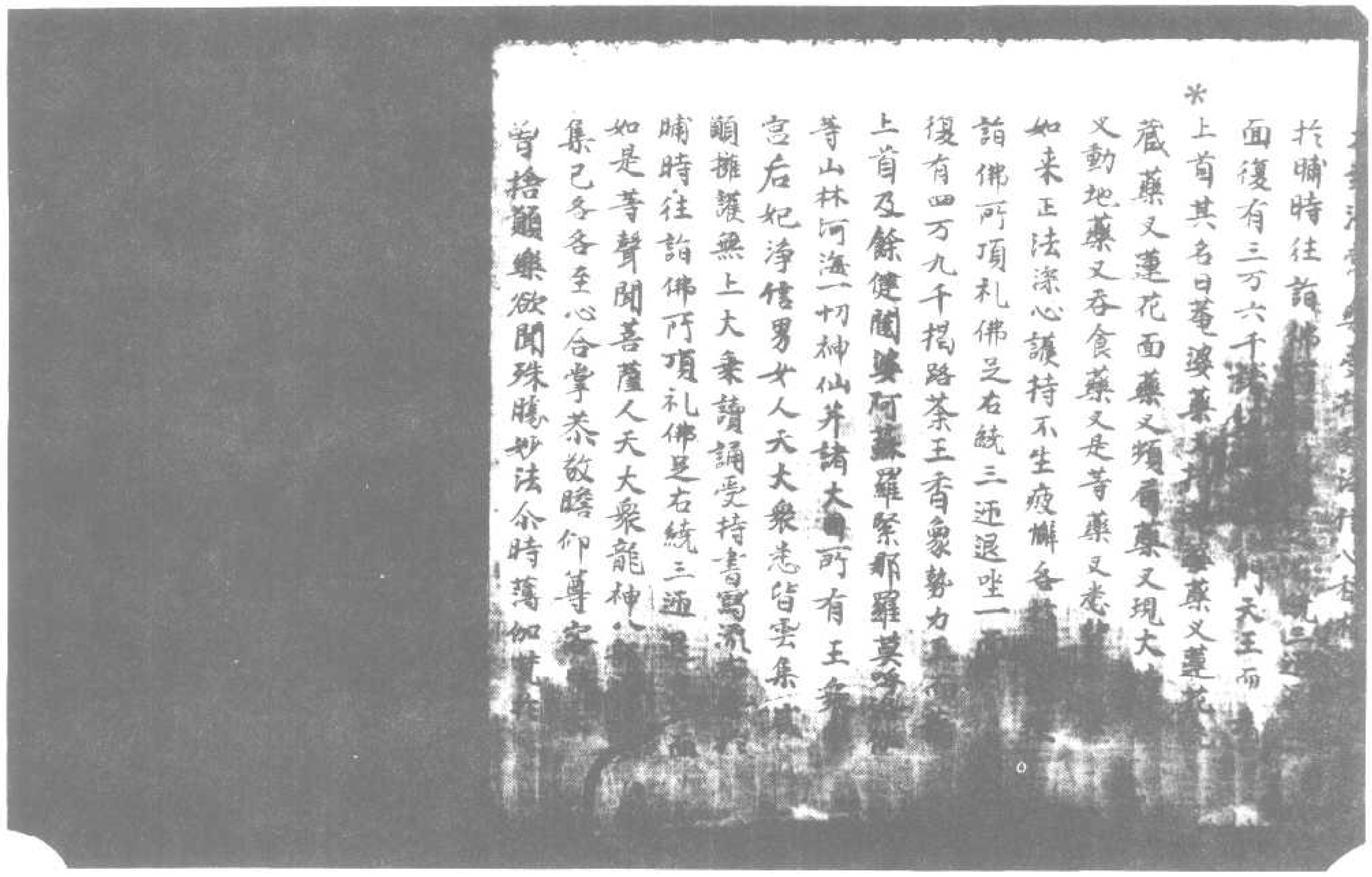

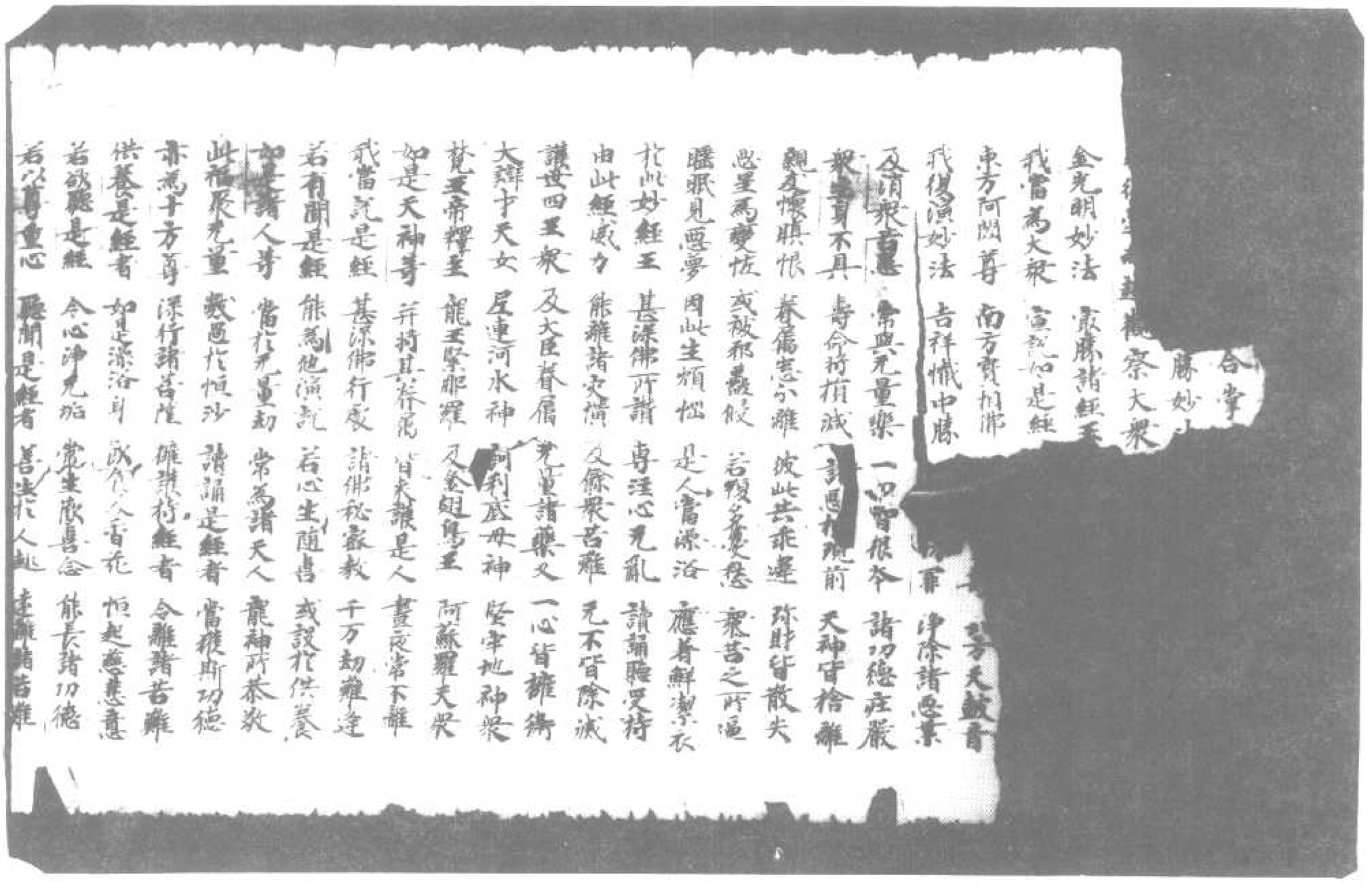

此福聚无量 數過於恒沙 諸誦是經者 當獲斯功德
亦為十方尊 深行諸菩薩 雖讀持經者 令離諸苦難
洪養是經者 如法澡浴身 飲食及香花 恒起慈悲意
若欲聽是經 令心淨无垢 常生歡喜念 能長諸功德
若以尊重心 聽聞是經者 善業於人天 速離諸苦難
彼人善根熟 諸佛之所讚 方得聞是經 及以懺悔法

壽量品第二

尒時妙憧菩薩摩訶薩名曰妙憧已
於過去无量俱胝那庾多百千佛所承事供
養殖諸善根是時妙憧菩薩[illegible]靜處作是
思惟以何因緣釋迦牟尼如來壽命短促唯
八十年復作是念如佛所說有二因緣得壽
命長者何為二一者不害生命二者施他飲
食然釋迦牟尼如來曾於无量百千万億
无數久劫不害生命行十善道常以飲食惠
施一切飢餓衆生乃至已身血肉骨髓妻樹
施與令得飽滿況餘飲食將彼菩薩於世尊
所住是念時以佛威力其地忽然廣博嚴淨
帝釋梵王諸天龍鬼神健闥婆阿
修羅揭路荼緊那羅莫呼洛伽及无量百千
億那庾多菩薩摩訶薩悉來集會入妙憧菩
薩淨妙室中尒時四佛於大衆中欲顯釋迦
牟尼如來所有壽量而說頌曰

一切諸海水 可知其渧數 无有能數知 釋迦之壽量
斫諸妙高山 如來可知數 无有能數知 釋迦之壽量
假使量虛空 可得盡邊際 无有能筭知 釋迦之壽量
若人住億劫 盡力常筭數 亦不能知 世尊之壽量
下至聚生命 及施於飲食 如斯二種因 得壽命長遠

輝王含大城及此三千大千世界乃至十方
恒河沙等諸佛國土兩請无華奏諸天樂尒
時於此贍部洲中及三千大千世界所有衆
生以佛威力受勝妙樂[illegible]无有乏少若身不具
皆悉具足盲者能視聾者得聞癡者能言
愚者得智若心亂者得本心若衣无者得衣
服被惡賊者人所敬有垢穢者身清潔於此
世間所有利益未曾有事悉皆顯現
尒時妙憧菩薩見四如來及希有事歡喜踊
躍合掌一心瞻仰諸佛殊勝之相亦復思惟
釋迦牟尼如來无量功德唯於壽命生疑惑
心云何如來功德无量壽命短促唯八十年
尒時四佛告妙憧菩薩言善男子汝今不應
思忖如來壽命長短何以故善男子我壽不
見諸天世間梵摩沙門婆羅門等人及非人
有能筭知佛之壽量知其齊限唯除无上正
遍知者時四如來欲說釋迦牟尼佛所有壽
量以佛威力令色界天諸龍鬼神健闥婆阿
修羅揭路荼緊那羅莫呼洛伽及无量百千
億那庾多菩薩摩訶薩悉來集會入妙憧菩
薩淨妙室中尒時四佛於大衆中欲顯釋迦
牟尼如來所有壽量而說頌曰

一切諸海水 可知其渧數 无有能數知 釋迦之壽量
斫諸妙高山 如來可知數 无有能數知 釋迦之壽量
假使量虛空 可得盡邊際 无有能筭知 釋迦之壽量
若人住億劫 盡力常筭數 亦不能知 世尊之壽量
下至聚生命 及施於飲食 如斯二種因 得壽命長遠

假使量虛空可得盡邊際无有能度知釋迦之壽量
若人住億劫盡力常算數亦復不能知世尊之壽量
下至聚生命及施於飲食斯二種因得壽命長遠
是故壽量尊壽命難知數如劫无邊際壽量亦如是
妙憧菩薩當知不應起疑惑常勝壽无量莫能知數者
今時妙憧菩薩聞四如來說釋迦牟尼佛壽
量无限白言世尊云何如來示現如是極促
壽量時四世尊告妙憧菩薩言善男子彼釋
迦牟尼佛於五濁世出現之時人壽百年稟
性下劣善根微薄復无信解此諸聚生多有
我見人見聚生壽者養育邪見我我所見斷
常見等為欲利益此諸異生及聚外道如是
等類令生正解速得成就无上菩提是故釋
迦牟尼如來示現如是極促壽命善男子然
彼如來欲令聚生見沒縛已生難遭想憂苦
等想於佛世尊所說經教速當受持讀誦通
利為人解說不生謗毀是故如來現斯極壽
何以故彼諸聚生若見如來不般涅槃不生恭
敬難遭之想如來所說甚深經典亦不受持
讀誦通利為人宣說所以者何以常見佛不
尊重故善男子譬如有人見其父母多有財
產珍寶豐盈便於財物不生希有難遭之
想所以者何於父財物常想故善男子彼
諸聚生亦復如是若見如來不入涅槃不生
希有難遭之想所以者何由常見故善男子
譬如有人父母貧窮資財之少然彼貧人或
詣王家或大臣舍見其倉庫種種珍財悉皆
盈滿生希有心難遭之想時彼貧人為欲求

假令大船 舶 載滿諸財寶 能令陸地行 方求佛舍利
假使鵝鵝鳥 以紫衛香山 隨意任遊行 方求佛舍利
尒時法師授記婆羅門聞此頌已亦以細德舍
利 一切衆生喜見菩薩日

善哉大菩薩 此衆中吉祥 善巧方便心 得佛无上記
如來大威德 能救護世間 仁可至心聽 我今次第說
諸佛境難思 世間无與等 法身恒常住 修行无差別
諸佛體皆同 所說法亦尒 諸佛无作者 亦復无生滅
世尊金剛體 權現於化身 是故佛舍利 无如芥子許
佛非血肉身 亦何有舍利 方便留身骨 為益諸衆生
法身是正覺 法界即如來 此是佛真身 亦說如是法
尒時會中三万二千天子聞說如來壽命長
遠皆發阿耨多羅三藐三菩提心歡喜踊
躍得未曾有與日同音而說頌日

佛不般涅槃 正法亦不滅 為利衆生故 示現有滅盡
世尊不思議 妙體无與相 為利衆生故 現種種莊嚴
尒時妙憧菩薩 親於佛前及四如來并二大
士諸天子所聞說釋迦牟尼如來壽量事已
復從座起合掌恭敬白佛言世尊若實如
是諸佛如來不般涅槃 无舍利者亦何經中
說有涅槃及佛舍利令諸人天恭敬供養過
去諸佛現有身骨流布於世人天供養得福
无邊令復言无數生疑惑唯願世尊哀愍
我等廣為分別
尒時佛告妙憧菩薩及諸大衆汝等當知云
般涅槃有舍利者是密意說如是之義當一
心聽善男子善薩摩訶薩如是應知有其十
法能解如來應正等覺真實理趣說有究
竟大般涅槃云何為十一者諸佛如來究竟斷

般涅槃有舍利者是密意說如是之義當一
心聽善男子善薩摩訶薩如是應知有其十
法能解如來應正等覺真實理趣說有究
竟大般涅槃云何為十一者諸佛如來究竟斷
盡諸煩惱障所知障故名為涅槃二者諸佛
如來善能解了有情无性及法无性故名為
涅槃三者能轉身依及法依故名為涅槃四
者於諸有情任運休息化門緣故名為涅槃
五者證得真實无差別相平等法身故名為
涅槃六者了知生死及以涅槃无二性故名為
涅槃七者於一切法了其根本證清淨故名
為涅槃八者於一切法无生无滅善修行故
名為涅槃九者真如法界實際平等得正智
故名為涅槃十者於諸法性及涅槃性得无
差別故名為涅槃是謂十法說有涅槃
復次善男子善薩摩訶薩如是應知復有十
法能解如來應正等覺真實理趣說有究竟
大般涅槃云何為十一者一切煩惱以樂欲為
本從樂欲生諸佛世尊斷樂欲故名為涅槃
二者以諸如來斷諸樂欲不取一法以不取
故无去无來无所取故名為涅槃三者以无
去來及无所取是則法身不生不滅无生滅
故名為涅槃四者此无生滅非言所宣言語
斷故名為涅槃五者无有我人唯法生滅
得轉依故名為涅槃六者煩惱隨惑皆是
客塵法性是主无來无去佛了知故名為涅
槃七者真如是實餘皆虛妄實性體者即
是真如真如性者即是如來名為涅槃八者實
際之性无有戲論唯獨如來證實究竟斷

容塵法性是至无來无去佛了知故名為涅
槃七者真如是實餘皆虛妄實性體者即
是真如真如性者即是如來名為涅槃八者實
際之性无有戲論唯獨如來證實際法戲論
衆衆名為涅槃九者无主是實主是虛妄愚
癡之人漂溺生死如來體實无有虛妄名為涅
槃十者不實之法是從緣生真實之法不從
緣起如來法身體是真實名為涅槃善男
子是謂十法說有涅槃
復次善男子菩薩摩訶薩如是應知復有十
法能解如來應正等覺真實理趣說有究
竟大般涅槃云何為十一者如來善知施及施
果无我我所此施及果不正分別永除滅故
名為涅槃二者如來善知戒及戒果无我我
所此戒及果不正分別永除滅故名為涅槃
三者如來善知忍及忍果无我我所此忍及
果不正分別永除滅故名為涅槃四者如來
善知勤及勤果无我我所此勤及果不正分別
永除滅故名為涅槃五者如來善知定及定
果无我我所此定及果不正分別永除滅故
名為涅槃六者如來善知慧及慧果无我
我所此慧及果不正分別永除滅故名為涅
槃七者諸佛如來善能了知一切有情非有
情一切諸法皆无性不正分別永除滅故名
為涅槃八者若自愛著便起退求由退求故
受衆苦惱諸佛如來除自愛故永絕退求无
退求故名為涅槃九者有為之法皆有數量
无為法者數量皆除佛離有為證无為法无

為涅槃八者若自愛著便起退求由退求故
受衆苦惱諸佛如來除自愛故永絕退求无
退求故名為涅槃九者有為之法皆有數量
无為法者數量皆除佛離有為證无為法无
數量故名為涅槃十者如來了知有情及法
體性皆空離空非有空性即是真法身故
名為涅槃善男子是謂十法說[illegible]槃
復次善男子豈唯如來不般涅[illegible]為希
有復有十種希有之法是如來行云何為十
一者生死過失涅槃寂靜由於生死及以涅槃
證平等故不處流轉不住涅槃於諸有情不
生厭背是如來行二者佛於衆生不住是念
此諸愚夫行顛倒見為諸煩惱之所纏迫我
今開悟令其解脫然由往昔慈善根力於
彼有情隨其根性意樂勝解不起分別任運
滌度示教利喜盡未來際无有窮盡是如來
行三者佛无是念我今演說十二分教利益
有情然由往昔慈善根力於彼有情廣說乃
至盡未來際无有窮盡是如來行四者佛无是
念我今化彼令脫落三及天旦婆羅門利
帝利毘舍戍達羅等令從其七食然由往昔
願諸意行神力故任運詣彼[illegible]
行七食是如來行五者如來之
赤无使利羸瘦之想雖行[illegible]
无分別然為任運利益有[illegible]
行六者佛无是念此諸衆
歡樂而為說法然佛世[illegible]
量善應歡樂為彼[illegible]

▼北一四五九號（張十七）金光明最勝王經序品第一至如來壽量品第二

唯八十年復作是念如佛所說有二因緣得壽
命長云何為二一者不害生命二者施他飲食
然釋迦牟尼如來曾於無量百千萬億无數
大劫不害生命行十善道常以飲食惠施
一切飢餓衆生乃至已身血肉骨髓亦持施與
令得飽滿況飲食時彼菩薩於世尊所作
是念時以佛威力其室忽然廣博嚴淨帝
青琉璃種種衆寶雜彩間飾如佛淨土有妙
香氣過諸天香芬馥充滿於其四面各有上
妙師子之座四寶所成以天寶衣而敷其上
復於此座有妙蓮華種種珠寶以為嚴飾
量等如來自然顯現於蓮花上有四如來東方
不動南方寶相西方无量壽北方微音是四如
來各於其座跏趺而坐放大光明周遍照耀
王舍大城及此三千大千世界乃至十方恒
河沙等諸佛國土兩諸天花奏諸天樂亦時
於此贍部洲中及三千大千世界所有衆生
以佛威力受勝妙樂无有乏少若身不具
諸豪具足盲者眼視聾者能聞瘂者能言
愚者得智若心亂者得本心若衣无者得衣
服被惡賤者人所敬有垢穢者身清淨於此
世間所有利益未曾有事悉皆顯現
尒時妙憧菩薩見四如來及希有事歡喜
踊躍合掌一心瞻仰諸佛殊勝之相亦復思惟
釋迦牟尼如來無量功德唯於壽命生疑惑
心云何如來功德無量壽命短促唯八十年尒

踊躍合掌一心瞻仰諸佛殊勝之相亦復思惟
釋迦牟尼如來無量功德唯於壽命生疑惑
心云何如來功德無量壽命短促唯八十年尒
時四佛告妙憧菩薩言善男子汝今不應
思惟如來壽命長短何以故善男子我等不
見諸天世間梵摩沙門婆羅門等人及非人
有能算知佛之壽量知其齊限唯除无上正
遍知者時四如來欲說釋迦牟尼佛所有壽
量以佛威力欲色界天諸龍鬼神揵闥婆阿
羅羅摩睺羅伽緊那羅莫呼洛伽及无量百千億
那庾多菩薩摩訶薩悉來集會入妙憧菩薩
淨妙室中尒時四佛於大衆中欲顯釋迦牟尼
如來所有壽量而說頌曰

一切諸海水　可知其滴數　无有能數知　釋迦之壽量
指諸妙高山　如芥可知數　無有能數知　釋迦之壽量
一切大地土　可知其塵數　无有能算知　釋迦之壽量
假使量虛空　可稱量邊際　无有能度知　釋迦之壽量
若人往億劫　晝夜不休息　亦復不能知　世尊之壽量
不生衆生心　及絕於飲食　由斯二種因　得壽命長遠
是諸大聲聞　衆會難知數　如劫无邊際　壽量亦如是
妙憧汝當知　不應起疑惑　教勝壽无量　莫能知數者
尒時妙憧菩薩聞四如來說釋迦牟尼佛壽
量無限白言世尊云何如來示現如是極壽
量時四世尊告妙憧菩薩言善男子彼釋迦
牟尼佛於五濁世出現之時人壽百年棄
捨下劣善根微薄復見信解此諸衆生多有
我見人見衆生壽者養育邪見[illegible]

曇時四世尊告妙憧菩薩言善男子彼釋迦
牟尼佛於五濁世出現之時人壽百年棄
住下劣善根微薄復无信解此諸衆生多有
※我見人見衆生壽者養育邪見我我所見新
常見等為欲利益此諸異生及衆外道如是
等類令生正解速得成就无上菩提是故釋迦
牟尼如來示現如是短促壽命善男子然彼
如來欲令衆生見涅槃已生難遭想憂苦等
想於佛世尊所說經教速當受持讀誦通利
為人解說不生謗毀是故如來現斯短壽何
以故彼諸衆生若見如來不般涅槃不生希
有難遭之想如來所說甚深經典亦不受持
讀誦通利為人宣說所以者何以常見佛
不尊重故善男子譬如有人見其父母多有
財產珍寶豐饒便於財物不生希有難遭之
想所以者何於父財物生常想故善男子彼
諸衆生亦復如是若見如來不入涅槃不生
希有難遭之想所以者何由常見故善男子
譬如有人父母貧窮貧財乏少然彼貧人或
詣王家或大臣舍見其倉庫種種珍財悉皆
盈滿生希有心難遭之想時彼貧人為欲令
財富饒方便營勤无怠所以者何為捨貧窮
受安樂故善男子彼諸衆生亦復如是若見
如來入於涅槃生難遭想乃至憂苦等想漏
作是念於无量劫諸佛如來出現於世如烏
曇跋花時乃一現彼諸衆生發希有心起難

如來入於涅槃生難遭想乃至憂苦等想漏
作是念於无量劫諸佛如來出現於世如烏
曇跋花時乃一現彼諸衆生發希有心起難
※遭想若遇如來心生敬信聞說正法生愛樂
想所有經典悉皆受持不生毀謗善男子以
是因緣彼佛世尊不久住世速入涅槃善男
子是諸如來以如是等善巧方便成就衆生
令時四佛說是語已忽然不現
令時妙憧菩薩摩訶薩與無量百千菩薩及
无量億那庾多百千衆生俱共往詣鷲峯山
中釋迦牟尼如來正遍知所頂礼佛足在一面
立時妙憧菩薩以如上事具白世尊時四如來
亦詣鷲峯至釋迦牟尼佛所各隨本方專
座而坐皆侍者菩薩言善男子汝今可詣
釋迦牟尼佛所為我致問少病少惱起居輕
利安樂行不復作是言善哉善哉釋迦牟尼
如來亦可演說金光明經甚深法要為欲饒
益一切衆生除去飢饉令得安樂我當隨喜
時彼侍者各詣釋迦牟尼佛所頂礼雙足却
住一面俱白佛言彼天人師致問無量少病少
惱起居輕利安樂行不復作是言善哉善
哉釋迦牟尼如來今可演說金光明經甚深
法要為欲利益一切衆生除去飢饉令得安
樂令時釋迦牟尼如來應正等覺告彼侍者諸
菩薩言善哉善哉彼四如來乃能為諸衆生說
益安樂勸請於我宣揚正法令時世尊而說
頌曰

▼北一四六〇六號（位四十三）金光明最勝王經序品第一—至如來壽量品第二

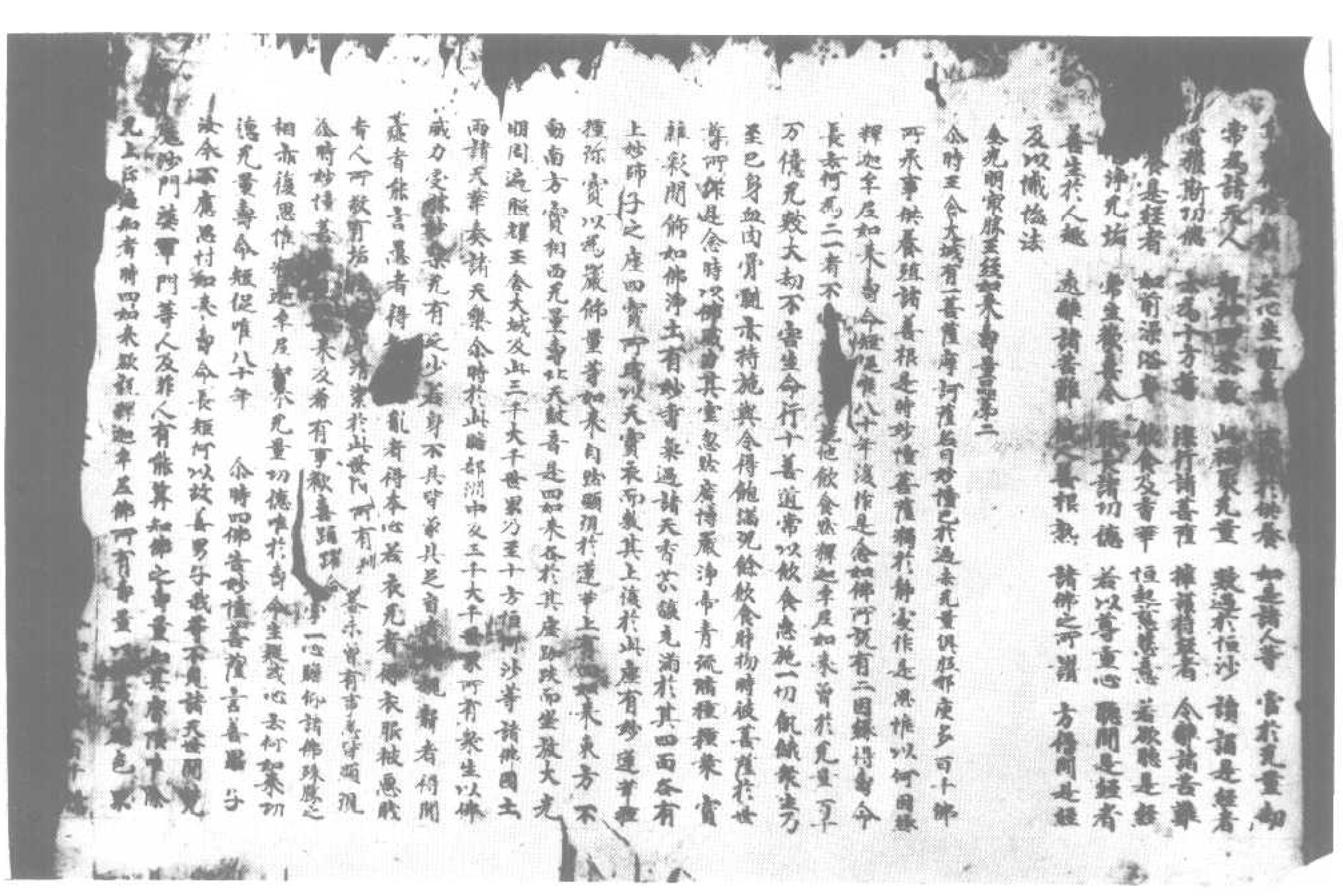

[General Information]
书名=敦煌宝藏　第67册　北1330-1460号
丛书名=
作者=黄永武
出版社=
出版日期=
形态项=　677
页数=677
原书定价=
读秀号=00000559417 2
SS号=10511634
ISBN=　957-17-0291-9　/　K87
分类号=11100 5&sw=B6D8BBDB10X1.0FC310P-101 96B2D8++B5DA67B22.110887E-2181++B1B113 30-1460BA5
主题词=
参考文献格式=黄永武.敦煌宝藏　第67册　北1330-1460号.新文丰出版公司,
简介=

封面
书名
前言
目录
北一三三〇号（致七十二）　净名经集解关中疏卷上释题菩萨品第四
北一三三一号（姜七十）　净名经集解关中疏菩萨品第十一至见阿閦佛品第十二
北一三三二号（河五十三）　净名经集解关中疏方便品第二至弟子品第三
北一三三三号（位四十八）　净名经集解关中疏肇序佛国品第一
北一三三四号（往九十一）　净名经集解关中疏佛国品第一
北一三三五号（始十三）　净名经集解关中疏佛国品第一
北一三三六号（始三十六）　净名经集解关中疏佛国品第一
北一三三七号（字五十三）　净名经集解关中疏佛国品第一
北一三三八号（乃五十四）　净名经集解关中疏佛国品第一
北一三三九号（冈六十二）　净名经集解关中疏佛国品第一
北一三三九号　背面　社司转帖及西域文四行
北一三四〇号（岁十七）　净名经集解关中疏释题佛国品第一
北一三四一号（淡五十一）　净名经集解关中疏释题佛国品第一
北一三四二号（霜十六）　净名经集解关中疏佛国品第一至方便品第二
北一三四三号（制三十二）　净名经集解关中疏佛国品第一至方便品第二
北一三四四号（夜七十一）　净名经集解关中疏方便品第二
北一三四五号（皇三）　净名经集解关中疏方便品第二
北一三四六号（重二十）　净名经集解关中疏佛道品第八
北一三四七号（帝九十）　净名经集解关中疏见阿閦佛道品第十二
北一三四八号（潜九十八）　净名经集解关中疏菩萨行品第十一
北一三四九号（裳七十三）　净名经集解关中疏弟子品第三
北一三四九号　背面　帝纲菩萨、喜根菩萨、无缘观菩萨等出处
北一三五〇号（洪十四）　净名经集解关中疏卷上菩萨品第四
北一三五一号（生二十四）　净名经关中释钞五重释道佛国品第一
北一三五一号　背面　大乘无生方便门
北一三五二号（闺九十六）　净名经关中释钞卷上释序文方便品品第二
北一三五二号　背面　发布账
北一三五三号（藏二）　净名经关中释钞弟子品第三至观众生品第七
北一三五四号（洪十一）　净名经关中释钞菩萨品第四至观众登品第七
北一三五五号（河八十）　净名经关中释钞五重释题第五判教相
北一三五六号（昆九十九）　净名经关中释钞五重释题第五判教相
北一三五七号（闺一百）　净名经关中释钞卷下观众生品第七至嘱累品第十四
北一三五八号（腾四十七）　净名经科要文殊师利问疾品第五至嘱累品第十四
北一三五九号（致六十二）　净名经科要佛国品第一至文殊师利问疾品第五
北一三六〇号（藏六十二）　金光明经第四卷序品第一至嘱累品第十九
北一三六一号（日十一）　金光明经第一卷序品第一至空品第五
北一三六二号（为六十九）　金光明经第一卷序品第一至空品第五
北一三六三号（成十三）　金光明经第一卷序品第一至空品第五
北一三六四号（列五十五）　金光明经第一卷序品第一至空品第五
北一三六五号（昃六十一）　金光明经第一卷序品第一至空品第五

北一三六六号（腾六十二）　金光明经第一卷序品第一至空品第五
北一三六七号（生九十九）　金光明经序品第一至赞叹品第四
北一三六八号（水三十九）　金光明经序品第一至忏悔品第三
北一三六九号（河六十六）　金光明经序品第一至寿量品第二
北一三七〇号（鹹八十八）　金光明经第一卷寿量品第二至空品第五
北一三七一号（光三十九）　金光明经忏悔品第三至赞叹品第四
北一三七二号（金八十三）　金光明经忏悔品第三
北一三七三号（鳞二十七）　金光明经四天王品第六至舍身品第十七
北一三七四号（海八十三）　金光明经第二卷四天王品第六至坚牢地神品第九
北一三七五号（昆三十一）　金光明经第二卷四天王品第六至坚牢地神品第九
北一三七六号（秋四十四）　金光明经第二卷四天王品第六至坚牢地神品第九
北一三七七号（阙六十七）　金光明经第二卷四天王品第六至坚牢地神品第九
北一三七八号（盈七）　金光明经四天王品第六至功德天品第八
北一三七九号（光三十三）　金光明经四天王品第六至功德天品第八
北一三八〇号（字五十四）　金光明经四天王品第六
北一三八一号（人五）　金光明经四天王品第六
北一三八二号（珍二十五）　金光明经四天王品第六
北一三八三号（日四十二）　金光明经四天王品第六
北一三八四号（柰三十）　金光明经四天王品第六
北一三八五号（日五十四）　金光明经四天王品第六
北一三八六号（珍六）　金光明经四天王品第六
北一三八七号（洪九十二）　金光明经四天王品第六
北一三八八号（余一）　金光明经四天王品第六
北一三八八号　背面　金刚峻经金刚顶一切如来深妙秘密金刚界大三昧耶修行佛金刚心地法门密法戒坛法仪则
北一三八九号（张六十八）　金光明经四天王品第六
北一三九〇号（夜九十五）　金光明经四天王品第六
北一三九一号（月六十六）　金光明经四天王品第六
北一三九二号（律五十一）　金光明经四天王品第六
北一三九三号（制七十一）　金光明经四天王品第六
北一三九四号（日六十一）　金光明经四天王品第六
北一三九五号（果七十三）　金光明经四天王品第六
北一三九六号（张五十六）　金光明经第二卷四天王品第六
北一三九七号（师九十）　金光明经大辩天神品第七至功德天品第八
北一三九八号（荒十二）　金光明经功德天品第八至坚牢地神品第九
北一三九九号（光十三）　金光明经功德天神品第八至坚牢地神品第九
北一四〇〇号（日九）　金光明经第二卷坚牢地神品第九
北一四〇一号（月八十一）　金光明经第三卷散脂鬼神品第十至除病品第十五
北一四〇二号（律八十一）　金光明经散脂鬼神品第十至除病品第十五
北一四〇三号（吕三十三）　金光明经第三卷散脂鬼神品第十至善集品第十二
北一四〇四号（致四十三）　金光明经正论品第十一至善集品第十二
北一四〇五号（碱五十三）　金光明经卷三善集品第十二至除病品第十五
北一四〇六号（始六十三）　金光明经第四卷除病品第十五至流水长者子品第十六
北一四〇七号（莫六十三）　金光明经第四卷流水长者子品第十六至嘱累品第十九

北一四〇八号（洪八十九）　金光明经第四卷流水长者子品第十六至嘱累品第十九
北一四〇九号（丽九十）　金光明经第四卷流水长者子品第十六至嘱累品第十九
北一四一〇号（寒二十八）　金光明经第四卷流水长者子品第十六至嘱累品第十九
北一四一一号（菜十四）　金光明经第四卷流水长者子品第十六至嘱累品第十九
北一四一二号（云七十六）　金光明经流水长者子品第十六至舍身品第十七
北一四一三号（鳞十六）　金光明经流水长者子品第十六至舍身品第十七
北一四一四号（盈十六）　金光明经流水长者子品第十六
北一四一五号（重三十五）　金光明经第四卷流水长者子品第十六
北一四一六号（岁五十）　金光明经第四卷舍身品第十九至嘱累品第十九
北一四一七号（河一百）　金光明经第四卷舍身品第十七至嘱累品第十九
北一四一八号（水九十九）　金光明经第四卷舍身品第十七至嘱累品第十九
北一四一九号（河八十五）　金光明经第五卷舍身品第十七至赞佛品第十八
北一四二〇号（阳六十一）　金光明经舍身品第十七至赞佛品第十八
北一四二一号（玉四十一）　金光明经舍身品第十七
北一四二二号（鳞二十五）　金光明经赞佛品第十八至嘱累品第十九
北一四二三号（号八十六）　金光明经第五卷赞佛品第十八
北一四二四号（海六十九）　金光明经传
北一四二五号（寒七十七）　金光明经传
北一四二六号（玉五十五）　金光明经传
北一四二七号（闰四十四）　合部金光明经第一卷序品第一至三身分别品第三
北一四二八号（律三十二）　合部金光明经第二卷忏悔品第四至业障灭品第五
北一四二九号（张三十九）　合部金光明经第三卷陀罗尼最净地品第六
北一四三〇号（冬三十五）　合部金光明经赞叹品第七至依空满愿品第九
北一四三一号（至三十一）　合部金光明经银主陀罗尼品第十一至大辩天品第十二
北一四三二号（雨九十五）　合部金光明经第七卷善集品第十七至流水长者子品第二十一
北一四三三号（昆四十）　合部金光明经第八卷流水长者子品第二十一至付嘱品第二十四
北一四三四号（黄九十六）　合部金光明经第八卷流水长者子品第二十一至付嘱品第二十四
北一四三五号（黄二十三）　合部金光明经第八卷流水长者子品第二十一至付嘱品第二十四
北一四三六号（往五十二）　合部金光明经第八卷舍身品第二十二至付嘱品第二十四
北一四三七号（河八十二）　金光明最胜王经序品第一至四天王观察人天品第十一
北一四三八号（宇八十八）　金光明最胜王经序品第一至如来寿量品第二
北一四三九号（律五十四）　金光明最胜王经序品第一至如来寿量品第二
北一四四〇号（冈七十八）　金光明最胜王经序品第一至如来寿量品第二
北一四四一号（官八十一）　金光明最胜王经序品第一至如来寿量品第二
北一四四二号（号五十九）　金光明最胜王经序品第一至如来寿量品第二
北一四四三号（玉八）　金光明最胜王经序品第一至如来寿量品第二
北一四四四号（阙五十三）　金光明最胜王经序品第一至如来寿量品第二
北一四四五号（出八十一）　金光明最胜王经序品第一至如来寿量品第二
北一四四六号（日四十八）　金光明最胜王经序品第一至如来寿量品第二
北一四四七号（腾七十）　金光明最胜王经序品第一至如来寿量品第二

北一四四八号（为六十四）　金光明最胜王经序品第一至如来寿量品第二
北一四四九号（洪十七）　金光明最胜王经序品第一至如来寿量品第二
北一四五〇号（芥二十五）　金光明最胜王经序品第一至如来寿量品第二
北一四五一号（夜三十九）　金光明最胜王经序品第一至如来寿量品第二
北一四五二号（秋二十六）　金光明最胜王经序品第一至如来寿量品第二
北一四五二号　背面　帙裨辍缀等字词辨别四行及残账四行
北一四五三号（淡一）　金光明最胜王经序品第一至如来寿量品第二
北一四五四号（腾三十八）　金光明最胜王经序品第一至如来寿量品第二
北一四五五号（藏九十七）　金光明最胜王经序品第一至如来寿量品第二
北一四五六号（宇三十三）　金光明最胜王经序品第一至如来寿量品第二
北一四五七号（巨一百）　金光明最胜王经序品第一至如来寿量品第二
北一四五八号（剑六十七）　金光明最胜王经序品第一至如来寿量品第二
北一四五九号（张十七）　金光明最胜王经序品第一至如来寿量品第二
北一四六〇号（位四十三）　金光明最胜王经序品第一至如来寿量品第二